



PREFEITURA DA ESTÂNCIA TURÍSTICA DE AVARÉ

Pregão Eletrônico 199/2023 – Processo 295/2023

EDITAL DE PREGÃO ELETRÔNICO Nº 199/2023 – PROCESSO Nº 295/2023

REQUISITANTE: SECRETARIA MUNICIPAL DE ASSISTÊNCIA E DESENVOLVIMENTO SOCIAL

OBJETO: CONTRATAÇÃO DE EMPRESA ESPECIALIZADA PARA A PRESTAÇÃO DE SERVIÇO DE REFORMA, ADEQUAÇÃO E IMPLANTAÇÃO DE ACESSIBILIDADE NAS INSTALAÇÕES DO CRAS IV.

TIPO DE JULGAMENTO: MENOR PREÇO GLOBAL

MODO DE DISPUTA: ABERTO

RECEBIMENTO DAS PROPOSTAS: 11 de setembro de 2023 das 08:00 até 26 de setembro de 2023 às 08:00

ABERTURA DAS PROPOSTAS: 26 de setembro de 2023 às 08:10 horas

INÍCIO DA SESSÃO DE DISPUTA DE PREÇOS: 26 de setembro de 2023 às 09:00 horas

LOCAL: bllcompras.com

REFERÊNCIA DE TEMPO: Para todas as referências de tempo será observado o horário de Brasília (DF), e, dessa forma, serão registradas no sistema eletrônico e na documentação relativa ao certame.

OBS: PODERÃO PARTICIPAR DESTE PREGÃO, EMPRESAS INTERESSADAS DO RAMO DE ATIVIDADE COMPATÍVEL AO OBJETO E QUE ATENDAM TODOS OS REQUISITOS CONTIDOS NESTE EDITAL.

A Senhora Pregoeira da Comissão Permanente para Julgamento de Licitações da Prefeitura da Estância Turística de Avaré, Estado de São Paulo, no uso de suas atribuições legais, torna público que se acha aberta, nesta unidade, licitação na modalidade **PREGÃO**, a ser realizada por intermédio do sistema eletrônico de contratações denominado “Bolsa de Licitações e Leilões do Brasil (bllcompras.com)”, denominada **PREGÃO ELETRÔNICO**, do tipo **MENOR PREÇO GLOBAL** objetivando **CONTRATAÇÃO DE EMPRESA ESPECIALIZADA PARA A PRESTAÇÃO DE SERVIÇO DE REFORMA, ADEQUAÇÃO E IMPLANTAÇÃO DE ACESSIBILIDADE NAS INSTALAÇÕES DO CRAS IV**, conforme solicitação da SECRETARIA MUNICIPAL DE ASSISTÊNCIA E DESENVOLVIMENTO SOCIAL, que será regida pela Lei Federal nº 14.133 de 01 de abril de 2021, Decreto Municipal nº 7.210 de 02 de março de 2023 e Decreto Municipal 7.243 de 16 de março de 2023, aplicando-se subsidiariamente, no que couberem as disposições da Lei Complementar nº 123 de 2006, Lei Complementar nº 147, de 7 de agosto de 2014, Instrução Normativa nº 73 de 30 de setembro de 2022 e demais normas regulamentares aplicáveis à espécie e do disposto no presente edital. As propostas deverão obedecer as especificações deste instrumento convocatório e anexos, que dele fazem parte integrante.

FORMALIZAÇÃO DE CONSULTAS/ENCAMINHAMENTOS

Endereço: Praça Juca Novaes, 1169, Centro, Avaré/SP,

Pregoeira: Crislaine Aparecida Santos

E-mail: licitacao@avare.sp.gov.br

DO OBJETO



PREFEITURA DA ESTÂNCIA TURÍSTICA DE AVARÉ

Pregão Eletrônico 199/2023 – Processo 295/2023

Tem por objeto do presente edital de Pregão Eletrônico, a **CONTRATAÇÃO DE EMPRESA ESPECIALIZADA PARA A PRESTAÇÃO DE SERVIÇO DE REFORMA, ADEQUAÇÃO E IMPLANTAÇÃO DE ACESSIBILIDADE NAS INSTALAÇÕES DO CRAS IV**, conforme ANEXO 01 deste Edital.

Compõem este Edital os seguintes anexos:

ANEXO 01	Termo de Referência
ANEXO 02	Exigências para Habilitação
ANEXO 03	Modelo de Declaração Conjunta
ANEXO 04	Modelo de carta proposta
ANEXO 05	Termo de adesão ao sistema de pregão eletrônico da BLL do Brasil
ANEXO 06	Termo de indicação de operadores.
ANEXO 07	Minuta de Contrato
ANEXO 08	Estudo Técnico Preliminar
ANEXO 09	Memorial Descritivo
ANEXO 10	Planta
ANEXO 11	Demonstrativo de Composição do BDI
ANEXO 12	Planilha Orçamentária
ANEXO 13	Cronograma Físico Financeiro

1 - DISPOSIÇÕES PRELIMINARES

1.1. O Pregão Eletrônico será realizado em sessão pública, por meio da INTERNET, mediante condições de segurança – criptografia e autenticação – em todas as suas fases através do Sistema BLL Compras (licitações) da Bolsa de Licitações e Leilões do Brasil. A utilização do sistema de pregão eletrônico da Bolsa de Licitações e Leilões do Brasil está consubstanciada no § 2º e 3º da Instrução Normativa nº 73/22.

1.2. O sistema de pregão eletrônico, BLL Compras, da Bolsa de Licitações e Leilões do Brasil é realizado por meio da internet, mediante condições de segurança, criptografia e autenticação em todas as suas fases.

1.3. Os trabalhos serão conduzidos pelo (a) pregoeiro (a) da Prefeitura do Município de Avaré – SP, mediante a inserção e monitoramento de dados gerados ou transferidos para o aplicativo “BLL Compras” constante na página da internet da Bolsa de Licitações e Leilões do Brasil (bllcompras.com).

1.4. Na presente licitação, a fase de habilitação sucederá as fases de apresentação de propostas, de lances e de julgamento.

2. - RECEBIMENTO E ABERTURA DAS PROPOSTAS E DATA DO PREGÃO

O fornecedor deverá observar as datas e os horários limites previstos no presente Edital para o credenciamento junto ao provedor do sistema para participação da licitação, bem como o



PREFEITURA DA ESTÂNCIA TURÍSTICA DE AVARÉ

Pregão Eletrônico 199/2023 – Processo 295/2023

cadastro e a abertura da proposta, atentando também para a data e horário para início da disputa.

3 - CONDIÇÕES PARA PARTICIPAÇÃO

3.1. Poderão participar deste pregão empresas interessadas do ramo de atividade **compatíveis ao objeto desta licitação**, que atenderem às exigências de habilitação em atividade compatível com o seu objeto, nos seguintes termos:

3.2. A Microempresa ou Empresa de Pequeno Porte, além da apresentação da declaração constante no **ANEXO 03** para fins de habilitação, deverá, quando do cadastramento da proposta inicial, deverá informar o seu regime de tributação para fazer valer o direito de prioridade no desempate (artigos 44 e 45 da Lei Complementar 123/06).

3.3. Poderão participar deste Pregão Eletrônico as empresas que apresentarem toda a documentação exigida para o respectivo cadastramento junto a Bolsa de Licitações e Leilões do Brasil, junto com o **ANEXO 05**.

3.4 - Não poderão participar nesta licitação as empresas:

3.4.1. aquele que não atenda às condições deste Edital e seu(s) anexo(s);

3.4.2. autor do anteprojeto, do projeto básico ou do projeto executivo, pessoa física ou jurídica, quando a licitação versar sobre serviços ou fornecimento de bens a ele relacionados;

3.4.3. empresa, isoladamente ou em consórcio, responsável pela elaboração do projeto básico ou do projeto executivo, ou empresa da qual o autor do projeto seja dirigente, gerente, controlador, acionista ou detentor de mais de 5% (cinco por cento) do capital com direito a voto, responsável técnico ou subcontratado, quando a licitação versar sobre serviços ou fornecimento de bens a ela necessários;

3.4.4. pessoa física ou jurídica que se encontre, ao tempo da licitação, impossibilitada de participar da licitação em decorrência de sanção que lhe foi imposta;

3.4.5. aquele que mantenha vínculo de natureza técnica, comercial, econômica, financeira, trabalhista ou civil com dirigente do órgão ou entidade contratante ou com agente público que desempenhe função na licitação ou atue na fiscalização ou na gestão do contrato, ou que deles seja cônjuge, companheiro ou parente em linha reta, colateral ou por afinidade, até o terceiro grau;

3.4.6. empresas controladoras, controladas ou coligadas, nos termos da Lei nº 6.404, de 15 de dezembro de 1976, concorrendo entre si;

3.4.7. pessoa física ou jurídica que, nos 5 (cinco) anos anteriores à divulgação do edital, tenha sido condenada judicialmente, com trânsito em julgado, por exploração de trabalho infantil, por submissão de trabalhadores a condições análogas às de escravo ou por contratação de adolescentes nos casos vedados pela legislação trabalhista;

3.4.8. agente público do órgão ou entidade licitante;

3.4.9. Organizações da Sociedade Civil de Interesse Público - OSCIP, atuando nessa condição;

3.4.10. Não poderá participar, direta ou indiretamente, da licitação ou da execução do contrato agente público do órgão ou entidade contratante, devendo ser observadas as situações que possam configurar conflito de interesses no exercício ou após o exercício do cargo ou emprego, nos termos da legislação que disciplina a matéria, conforme § 1º do art. 9º da Lei n.º 14.133, de 2021.



PREFEITURA DA ESTÂNCIA TURÍSTICA DE AVARÉ

Pregão Eletrônico 199/2023 – Processo 295/2023

3.4.11. Consórcio de empresas. Esta vedação justifica-se considerando que, as circunstâncias do mercado ou a complexidade do objeto não dificultam a comprovação de todos os requisitos de qualificação técnica ou econômica por um único licitante.

3.5. O impedimento de que trata o item **3.4.4** será também aplicado ao licitante que atue em substituição a outra pessoa, física ou jurídica, com o intuito de burlar a efetividade da sanção a ela aplicada, inclusive a sua controladora, controlada ou coligada, desde que devidamente comprovado o ilícito ou a utilização fraudulenta da personalidade jurídica do licitante.

3.6. A critério da Administração e exclusivamente a seu serviço, o autor dos projetos e a empresa a que se referem os itens **3.4.2** e **3.4.3** poderão participar no apoio das atividades de planejamento da contratação, de execução da licitação ou de gestão do contrato, desde que sob supervisão exclusiva de agentes públicos do órgão ou entidade.

3.7. Equiparam-se aos autores do projeto as empresas integrantes do mesmo grupo econômico.

3.8. O disposto nos itens **3.4.2** e **3.4.3** não impede a licitação ou a contratação de serviço que inclua como encargo do contratado a elaboração do projeto básico e do projeto executivo, nas contratações integradas, e do projeto executivo, nos demais regimes de execução.

3.9. Em licitações e contratações realizadas no âmbito de projetos e programas parcialmente financiados por agência oficial de cooperação estrangeira ou por organismo financeiro internacional com recursos do financiamento ou da contrapartida nacional, não poderá participar pessoa física ou jurídica que integre o rol de pessoas sancionadas por essas entidades ou que seja declarada inidônea nos termos da Lei nº 14.133/2021.

3.10. A vedação de que trata o item **3.4.8** estende-se a terceiro que auxilie a condução da contratação na qualidade de integrante de equipe de apoio, profissional especializado ou funcionário ou representante de empresa que preste assessoria técnica.

3.11. O licitante deverá promover a sua inscrição e credenciamento para participar do pregão. Para isso, os interessados deverão cadastrar-se previamente na Bolsa de Licitações e Leilões do Brasil – (041) 3042-9909, de acordo com o Anexo 05.

3.12. A participação no pregão está condicionada obrigatoriamente a inscrição e credenciamento do licitante, até o limite de horário previsto no edital, e deverá ser requerido acompanhado dos seguintes documentos:

- a)** Termo de Credenciamento (instrumento particular de mandato), declarando cumprir as exigências do Edital, bem como outorgando poderes específicos de sua representação (direta ou indireta) no pregão, conforme modelo do ANEXO 05.
- b)** inserção no sistema do valor inicial do objeto licitado.

4 - REGULAMENTO OPERACIONAL DO CERTAME

4.1. O certame será conduzido pelo pregoeiro, com o auxílio da equipe de apoio, que terá, em especial, as seguintes atribuições:

- a)** acompanhar os trabalhos da equipe de apoio;
- b)** responder as questões formuladas pelos fornecedores, relativas ao certame;



PREFEITURA DA ESTÂNCIA TURÍSTICA DE AVARÉ

Pregão Eletrônico 199/2023 – Processo 295/2023

- c)** abrir as propostas de preços;
- d)** analisar a aceitabilidade das propostas;
- e)** desclassificar propostas indicando os motivos;
- f)** conduzir os procedimentos relativos aos lances e à escolha da proposta do lance de menor preço ou maior percentual de desconto;
- g)** verificar a habilitação do proponente classificado em primeiro lugar;
- h)** declarar o vencedor;
- i)** receber, examinar e decidir sobre a pertinência dos recursos;
- j)** elaborar a ata da sessão com o auxílio eletrônico;
- k)** encaminhar o processo à autoridade superior para homologar e autorizar a contratação;

5. CREDENCIAMENTO NO SISTEMA LICITAÇÕES DA BOLSA DE LICITAÇÕES E LEILÕES DO BRASIL

5.1. As pessoas jurídicas ou firmas individuais interessadas deverão nomear através do Termo de Credenciamento, com firma reconhecida, operador devidamente habilitado pela Bolsa de Licitações e Leilões do Brasil, atribuindo poderes para formular lances de preços e praticar todos os demais atos e operações no site: bllcompras.com.

5.2. A licitante deverá manifestar em campo próprio do sistema, pleno conhecimento, aceitação e atendimento às exigências de habilitação previstas no Edital.

5.3. O acesso do operador ao pregão, para efeito de encaminhamento de proposta de preço e lances sucessivos de preços, em nome do licitante, somente se dará mediante prévia definição de senha privativa.

5.4. A chave de identificação e a senha dos operadores poderão ser utilizadas em qualquer pregão eletrônico, salvo quando canceladas por solicitação do credenciado ou por iniciativa da Bolsa de Licitações e Leilões do Brasil;

5.5. É de exclusiva responsabilidade do usuário o sigilo da senha, bem como seu uso em qualquer transação efetuada diretamente ou por seu representante, não cabendo a Bolsa de Licitações e Leilões do Brasil a responsabilidade por eventuais danos decorrentes de uso indevido da senha, ainda que por terceiros;

5.6. O credenciamento do fornecedor e de seu representante legal junto ao sistema eletrônico implica a responsabilidade legal pelos atos praticados e a presunção de capacidade técnica para realização das transações inerentes ao pregão eletrônico.

6 - DA PARTICIPAÇÃO

6.1. A participação no Pregão Eletrônico se dará por meio da digitação da senha pessoal e intransferível do representante do licitante credenciado e subsequente cadastramento da proposta inicial de preços, exclusivamente por meio do sistema eletrônico, observados data e horário limite estabelecidos.

6.2. Caberá ao fornecedor acompanhar as operações no sistema eletrônico durante a sessão pública do pregão, ficando responsável pelo ônus decorrente da perda de negócios diante da inobservância de quaisquer mensagens emitidas pelo sistema ou da desconexão do seu representante.



PREFEITURA DA ESTÂNCIA TURÍSTICA DE AVARÉ

Pregão Eletrônico 199/2023 – Processo 295/2023

6.3. Qualquer dúvida em relação ao acesso no sistema operacional poderá ser esclarecida com a Bolsa de Licitações e Leilões do Brasil pelo telefone: (41) 3097-4600 ou e-mail: contato@bll.org.br.

6.4. O licitante responsabiliza-se exclusiva e formalmente pelas transações efetuadas em seu nome, assume como firmes e verdadeiras suas propostas e seus lances, inclusive os atos praticados diretamente ou por seu representante, excluía a responsabilidade do provedor do sistema ou do órgão ou entidade promotora da licitação por eventuais danos decorrentes de uso indevido das credenciais de acesso, ainda que por terceiros.

6.5. É de responsabilidade do licitante conferir a exatidão dos seus dados cadastrais no sistema e mantê-los atualizados junto aos órgãos responsáveis pela informação, devendo proceder, imediatamente, à correção ou à alteração dos registros tão logo identifique incorreção ou aqueles se tornem desatualizados.

7 – DA APRESENTAÇÃO DA PROPOSTA

7.1. Após a divulgação do edital de licitação, os licitantes encaminharão, exclusivamente por meio de sistema, a proposta com o preço ou o percentual de desconto, conforme o critério de julgamento adotado neste edital, até a data e o horário estabelecidos para abertura da sessão pública.

7.2. O licitante declarará, em campo próprio do sistema, sem prejuízo da exigência de outras declarações previstas em legislação específica e na Lei nº 14.133, de 2021, o cumprimento dos requisitos para habilitação e a conformidade de sua proposta com as exigências do edital de licitação.

7.3. A falsidade da declaração de que trata o item **7.2** sujeitará o licitante às sanções previstas na Lei nº 14.133, de 2021.

7.4. Os licitantes poderão retirar ou substituir a proposta inserida no sistema, até a abertura da sessão pública.

7.5. Serão disponibilizados para acesso público os documentos que compõem a proposta dos licitantes convocados para apresentação de proposta, após a fase de envio de lances.

7.6. Desde que disponibilizada a funcionalidade no sistema, o licitante poderá parametrizar o seu valor final mínimo ou o seu percentual de desconto máximo, conforme o critério de julgamento adotado neste edital, quando do cadastramento da proposta e obedecerá às seguintes regras:

7.6.1. A aplicação do intervalo mínimo de diferença de valores ou de percentuais entre os lances que incidirá tanto em relação aos lances intermediários quanto em relação ao lance que cobrir a melhor oferta; e

7.6.2. Os lances serão de envio automático pelo sistema, respeitado o valor final mínimo estabelecido e o intervalo de que trata o subitem acima.

7.7. O valor final mínimo ou percentual de desconto final máximo parametrizado no sistema poderá ser alterado pelo fornecedor durante a fase de disputam sendo vedado:



PREFEITURA DA ESTÂNCIA TURÍSTICA DE AVARÉ

Pregão Eletrônico 199/2023 – Processo 295/2023

7.7.1. Valor superior a lance já registrado pelo fornecedor no sistema, quando adotado o critério de julgamento por menor preço; e

7.7.2. Percentual de desconto inferior a lance já registrado pelo fornecedor no sistema, quando adotado o critério de julgamento por maior desconto.

7.8. O valor final mínimo ou o percentual de desconto final máximo parametrizado na forma do item **7.6** possuirá caráter sigiloso para os demais fornecedores e para o órgão ou entidade promotora da licitação, podendo ser disponibilizado estrita e permanentemente aos órgãos de controle externo e interno.

7.9. A apresentação da proposta implica obrigatoriedade do cumprimento das disposições nelas contidas, em conformidade com o que dispõe o Termo de Referência, assumindo o proponente o compromisso de executar o objeto licitado nos seus termos, bem como de fornecer os materiais, equipamentos, ferramentas e utensílios necessários, em quantidades e qualidades adequadas à perfeita execução contratual, promovendo, quando requerido, sua substituição.

8 – DO PREENCHIMENTO DA PROPOSTA ELETRÔNICA

8.1. O licitante deverá enviar sua proposta mediante o preenchimento, no sistema eletrônico, dos seguintes campos:

8.1.1. Valor Global, com no máximo duas casas decimais após a vírgula;

8.1.2. Marca e/ou Nome do Fabricante (por se tratar de serviço, deverá ser colocado neste campo por exemplo “serviço”, “não se aplica”, “marca própria”. Caso haja a identificação da licitante neste campo a mesma será desclassificada);

8.2. Todas as especificações do objeto contidas na proposta vinculam o licitante.

8.3. Nos percentuais propostos estarão inclusos todos os custos operacionais, encargos previdenciários, trabalhistas, tributários, comerciais e quaisquer outros que incidam direta ou indiretamente na execução do objeto.

8.4. Os preços ofertados, tanto na proposta inicial, quanto na etapa de lances, serão de exclusiva responsabilidade do licitante, só será permitido alteração sob alegação de erro, quando este for visivelmente discrepante (por exemplo erro no lance ofertado).

8.4.1. Considerando a instabilidade da Plataforma, não será de responsabilidade da Pregoeira e Equipe de Apoio, o cancelamento do lance ofertado em tempo hábil.

8.5. São vedadas propostas para um **mesmo item/lote** formuladas por estabelecimentos distintos de uma **mesma licitante** (disputa entre matriz e filial ou entre filiais, ou sócios em comum, por exemplo). O descumprimento implicará a desclassificação de ambas proponentes.

8.6. O encaminhamento de proposta para o sistema eletrônico pressupõe o pleno conhecimento e atendimento às exigências de habilitação previstas no Edital;

8.7. O Licitante será responsável por todas as transações que forem efetuadas em seu nome no sistema eletrônico, assumindo como firmes e verdadeiras suas propostas e lances;

8.8. O objeto deverá estar totalmente dentro das especificações contidas no ANEXO 01;



PREFEITURA DA ESTÂNCIA TURÍSTICA DE AVARÉ

Pregão Eletrônico 199/2023 – Processo 295/2023

8.9. A validade da proposta será de **60 (sessenta) dias**, contados a partir da data da sessão pública do Pregão;

8.10. Não será admitida cotação inferior à quantidade prevista neste Edital;

9 – DA ABERTURA DA SESSÃO E CLASSIFICAÇÃO DAS PROPOSTAS

9.1. A abertura da presente licitação dar-se-á automaticamente em sessão pública, por meio de sistema eletrônico, na data, horário e local indicados neste edital.

9.2. Será desclassificada a proposta eletrônica que identifique o licitante.

9.2.1. A desclassificação será sempre fundamentada e registrada no sistema, com acompanhamento em tempo real por todos os participantes.

9.3. A não desclassificação da proposta conforme item **9.2** não impede o seu julgamento definitivo em sentido contrário, levado a efeito na fase de julgamento.

9.4. A verificação da conformidade da proposta será feita exclusivamente na fase de julgamento, em relação à proposta mais bem classificada.

9.5. O sistema disponibilizará campo próprio para troca de mensagens entre o(a) Pregoeiro(a) e os licitantes, vedada outra forma de comunicação.

9.6. Para julgamento será adotado o critério de **MENOR PREÇO GLOBAL DA PROPOSTA**.

10 – INÍCIO DA FASE COMPETITIVA

10.1. Iniciada a fase competitiva, observado o modo de disputa adotado neste edital, os licitantes poderão encaminhar lances exclusivamente por meio do sistema eletrônico.

10.2. O licitante será imediatamente informado do recebimento do lance e do valor consignado no registro.

10.3. O licitante somente poderá oferecer valor inferior ou maior percentual de desconto ao último lance por ele ofertado e registrado pelo sistema, observado, o intervalo mínimo de diferença de valores ou de percentuais entre os lances, que incidirá tanto em relação aos lances intermediários quanto em relação ao lance que cobrir a melhor oferta.

10.4. Observado o item **10.3**, o licitante poderá, uma única vez, excluir seu último lance ofertado, no intervalo de **quinze segundos** após o registro no sistema, na hipótese de lance inconsistente ou inexecutável.

10.5. A(o) Pregoeira(o) e Equipe de Apoio, poderá durante a disputa, como medida excepcional, excluir a proposta ou o lance que possa comprometer, restringir ou frustrar o caráter competitivo do processo licitatório, mediante comunicação eletrônica automática via sistema.

10.6. Eventual exclusão de proposta do licitante, de que trata o item **10.5**, implica a retirada do licitante do certame, sem prejuízo do direito de defesa.



PREFEITURA DA ESTÂNCIA TURÍSTICA DE AVARÉ

Pregão Eletrônico 199/2023 – Processo 295/2023

10.7. Durante a sessão pública, os licitantes serão informados, em tempo real, do valor do melhor lance registrado, vedada a identificação do licitante.

11 – MODO DE DISPUTA

11.1. Será adotado para o envio de lances no pregão eletrônico o modo de **disputa “aberto”**, em que os licitantes apresentarão lances públicos e sucessivos, com prorrogações.

11.2. Após a abertura do item colocado em disputa, a fase de lances terá duração de **10 (dez) minutos**. Após esse período, o sistema encerrará a competição caso nenhum lance seja apresentado dentro do intervalo de **2 (dois) minutos**.

11.3. A prorrogação automática da etapa de lances, de que trata o item anterior, será de **dois minutos** e ocorrerá sucessivamente sempre que houver lances enviados nesse período de prorrogação, inclusive no caso de lances intermediários.

11.4. Não havendo novos lances na forma estabelecida nos itens anteriores, o sistema encerrará automaticamente a etapa de lances,

11.5. Definida a melhor proposta, se a diferença em relação à proposta classificada em segundo lugar for de pelo menos 5% (cinco por cento), a(o) Pregoeira(o), auxiliada(o) pela Equipe de Apoio, poderá admitir o reinício da disputa aberta, nos termos estabelecidos no edital, para a definição das demais colocações.

11.6. Após o reinício previsto no item anterior, os licitantes serão convocados para apresentar lances intermediários.

11.7. Encerrada a etapa de que trata o item anterior, o sistema ordenará e divulgará os lances.

11.8. O intervalo mínimo de diferença de valor entre os lances, que incidirá tanto em relação aos lances intermediários quanto em relação ao lance que cobrir a melhor oferta deverá ser de **R\$ 0,01 (um centavo)**, podendo ser alterado durante a sessão pública.

11.9. O intervalo entre os lances enviados pelo mesmo licitante não poderá ser inferior a vinte (20) segundos e o intervalo entre lances não poderá ser inferior a três (3) segundos, sob pena de serem automaticamente descartados pelo sistema os respectivos lances.

11.10. Durante o transcurso da sessão pública, os licitantes serão informados, em tempo real, do valor do menor lance registrado, vedada a identificação do licitante.

11.11. Caso o licitante não apresente lances, concorrerá com o valor de sua proposta.

12 – DESCONEXÃO DO SISTEMA NA ETAPA DE LANCES

12.1. Na hipótese de o sistema eletrônico se desconectar no decorrer da etapa de envio de lances da sessão pública, e permanecer acessível aos licitantes, os lances continuarão sendo recebidos, sem prejuízo dos atos realizados.



PREFEITURA DA ESTÂNCIA TURÍSTICA DE AVARÉ

Pregão Eletrônico 199/2023 – Processo 295/2023

12.2. Caso a desconexão do sistema eletrônico persistir por tempo superior a **10 (dez) minutos** para o órgão ou a entidade promotora da licitação, a sessão pública será suspensa e reiniciada somente decorridas **24 (vinte e quatro) horas** após a comunicação do fato aos participantes, no sítio eletrônico utilizado para divulgação.

13 – CRITÉRIOS DE DESEMPATE

13.1. Após a etapa de envio de lances, haverá a aplicação dos critérios de desempate previstos nos art. 44 e art. 45 da Lei Complementar nº 123, de 14 de dezembro de 2006.

13.2. As propostas de microempresas e empresas de pequeno porte que se encontrarem na faixa de até **5% (cinco por cento)** acima da melhor proposta ou melhor lance, se esta for empresa de maior porte, serão consideradas empatadas com a primeira colocada.

13.3. A melhor classificada nos termos do item anterior terá o direito de encaminhar uma última oferta para desempate, obrigatoriamente em valor inferior ao da primeira colocada, no prazo de **05 (cinco) minutos** controlados pelo sistema, contados após a comunicação automática para tanto.

13.4. Caso a microempresa ou a empresa de pequeno porte melhor classificada desista ou não se manifeste no prazo estabelecido, serão convocadas as demais licitantes microempresa e empresa de pequeno porte que se encontrem naquele intervalo de **5% (cinco por cento)**, na ordem de classificação, para o exercício do mesmo direito, no prazo estabelecido no item anterior.

13.5. No caso de equivalência dos percentuais apresentados pelas microempresas e empresas de pequeno porte que se encontrem nos intervalos estabelecidos nos itens anteriores, será realizado sorteio entre elas para que se identifique aquela que primeiro poderá apresentar melhor oferta.

13.6. Só poderá haver empate entre propostas iguais (não seguidas de lances), ou entre lances finais da fase fechada do modo de disputa aberto e fechado.

13.7. Em caso de empate entre duas ou mais propostas, serão utilizados os critérios de desempate previstos no art. 60 da Lei nº 14.133, de 2021, nesta ordem:

I - disputa final, hipótese em que os licitantes empatados poderão apresentar nova proposta em ato contínuo à classificação;

II - avaliação do desempenho contratual prévio dos licitantes, para a qual deverão preferencialmente ser utilizados registros cadastrais para efeito de atesto de cumprimento de obrigações previstos nesta Lei;

III - desenvolvimento pelo licitante de ações de equidade entre homens e mulheres no ambiente de trabalho, conforme regulamento;

IV – desenvolvimento pelo licitante de programa de integridade.

13.8. Em igualdade de condições, se não houver desempate, será assegurada preferência, sucessivamente, aos bens e serviços produzidos ou prestados por:

I – empresas estabelecidas no Município;

II – empresas estabelecidas no território do Estado de São Paulo;

III – empresas brasileiras.



PREFEITURA DA ESTÂNCIA TURÍSTICA DE AVARÉ

Pregão Eletrônico 199/2023 – Processo 295/2023

IV – empresas que invistam em pesquisa e no desenvolvimento de tecnologia no País;

V – empresas que comprovem a prática de mitigação, nos termos da Lei nº 12.187, de 29 de dezembro de 2009.

13.9. Os documentos comprobatórios elencados nos itens **13.7** e **13.8**, referentes aos critérios de desempate, deverão ser enviados pelos licitantes, **no prazo de 02 (duas) horas**, contados a partir da solicitação pela(o) Pregoeira(o), sob pena de desistência do desempate.

14 – DA FASE DE JULGAMENTO DA PROPOSTA/VERIFICAÇÃO DA CONFORMIDADE DA PROPOSTA

14.1. Encerrada a etapa de envio de lances da sessão pública, a(o) Pregoeira(o), realizará a verificação da conformidade da proposta classificada em primeiro lugar quanto à adequação ao objeto estipulado e à compatibilidade do preço ou maior desconto final em relação ao estimado, conforme definido no edital.

14.2. Na hipótese da proposta do primeiro colocado permanecer acima do preço máximo ou inferior ao desconto definido, a(o) Pregoeira(o), poderá negociar condições mais vantajosas.

14.3. Quando o primeiro colocado, mesmo após a negociação, for desclassificada em razão de sua proposta permanecer acima do preço máximo ou inferior ao desconto definido, a negociação poderá ser feita com os demais licitantes classificados, exclusivamente por meio do sistema, respeitada a ordem de classificação.

14.4. A negociação será realizada por meio de sistema e poderá ser acompanhada pelos demais licitantes.

14.5. Concluída a negociação, se houver, o resultado será registrado na ata da sessão pública, devendo esta ser anexada aos autos do processo.

14.6. Após a negociação do preço, a(o) Pregoeira(o) iniciará a fase de aceitação e julgamento da proposta.

14.7. Fica estabelecido o prazo de **02 (duas) horas**, contado da solicitação da(o) Pregoeira(o) para envio, **exclusivamente por meio do sistema**, da proposta adequada ao último lance ofertado, conforme **Anexo 04** do edital, e, se necessário, dos documentos complementares a proposta, podendo esse prazo ser prorrogado por igual período, sob pena de desclassificação.

14.8. A prorrogação de que trata o item anterior, poderá ocorrer nas seguintes situações:

14.8.1. Por solicitação do licitante, mediante justificativa aceita pela(o) Pregoeira(o).

14.8.2. De ofício, a critério da(o) Pregoeira(o), quando constatado que o prazo estabelecido não é suficiente para o envio dos documentos exigidos no edital para a verificação de conformidade.

14.9. Será desclassificada a proposta vencedora que:

14.9.1. Contiver vícios insanáveis;

14.9.2. Não obedecer às especificações técnicas contidas no Termo de Referência;

14.9.3. Apresentar preços inexequíveis ou permanecerem acima do preço máximo definido no edital;



PREFEITURA DA ESTÂNCIA TURÍSTICA DE AVARÉ

Pregão Eletrônico 199/2023 – Processo 295/2023

14.9.4. Não tiverem sua exequibilidade demonstrada, quando exigido pela Administração;

14.9.5. Apresentar desconformidade com quaisquer outras exigências deste edital ou seus anexos, desde que insanável.

14.9.6. Não conter a marca e/ou nome do fabricante (quando obrigatório).

14.10. No caso de obras e serviços de engenharia, serão consideradas inexequíveis as propostas cujos percentuais forem superiores a **75% (setenta e cinco por cento)**.

14.11. A inexequibilidade, na hipótese de que trata o item anterior, só será considerada após diligência da(o) Pregoeira(o), que comprove:

14.11.1. Que o custo do licitante ultrapassa o valor da proposta; e

14.11.2. Inexistirem custos de oportunidade capazes de justificar o vulto da oferta.

14.12. Se houver indícios de inexequibilidade da proposta de preços, ou em caso da necessidade de esclarecimentos complementares, poderão ser efetuadas diligências, para que a empresa comprove a exequibilidade da proposta.

14.13. Encerrada a fase de julgamento, após a verificação de conformidade da proposta, a(o) Pregoeira(o), verificará a documentação de habilitação do licitante conforme disposições do edital.

15 – DA FASE DE HABILITAÇÃO

15.1. Para habilitação dos licitantes, serão exigidos os documentos necessários e suficientes para demonstrar a capacidade do licitante de realizar o objeto da licitação, nos termos dos arts. 62 a 70 da Lei nº 14.133, de 2021.

15.2. Quando permitida a participação de empresas estrangeiras que não funcionem no País, as exigências de habilitação serão atendidas mediante documentos equivalentes, inicialmente apresentados em tradução livre.

15.2.1. Na hipótese de o licitante vencedor ser empresa estrangeira que não funcione no País, para fins de assinatura do contrato ou da ata de registro de preços, os documentos exigidos para a habilitação serão traduzidos por tradutor juramentado no País e apostilados nos termos de dispostos no Decreto nº 8.660, de 29 de janeiro de 2016, ou de outro que venha a substituí-lo, ou consularizados pelos respectivos consulados ou embaixadas.

15.2.2. A empresa deverá ter representante legal no Brasil com poderes expressos para receber citação e responder administrativamente e judicialmente.

15.3. Será exigida a apresentação dos documentos de habilitação apenas do licitante vencedor, conforme inciso II do art.63 da Lei nº 14.133, de 2021.

15.4. Os documentos exigidos para habilitação (**ANEXO II e III**) deverão ser enviados **exclusivamente por meio do sistema**, em formato digital, no prazo de **02 (duas) horas**, após solicitação pela(o) Pregoeira(o), prorrogável por igual período, nas situações elencadas nos itens **14.8.1 e 14.8.2**, sob pena de inabilitação.

15.5. Após a apresentação dos documentos de habilitação, fica vedada a substituição ou a apresentação de novos documentos, salvo em sede de diligência, para:



PREFEITURA DA ESTÂNCIA TURÍSTICA DE AVARÉ

Pregão Eletrônico 199/2023 – Processo 295/2023

15.5.1. Complementação de informações acerca dos documentos já apresentados pelos licitantes e desde que necessária para apurar fatos existentes à época da abertura do certame; e

15.5.2. Atualização de documentos cuja validade tenha expirado após a data de recebimento das propostas.

15.6. A verificação pela(o) Pregoeira(o) em sítios eletrônicos oficiais de órgãos e entidades emissores de certidões constitui meio legal de prova, para fins de habilitação.

15.7. Na análise dos documentos de habilitação, a(o) Pregoeira(o) e Equipe de Apoio poderá sanar erros ou falhas, que não alterem a substância dos documentos e sua validade jurídica, mediante decisão fundamentada, registrada em ata e acessível a todos, atribuindo-lhes eficácia para fins de habilitação e classificação.

15.8. Na hipótese de o licitante não atender às exigências para habilitação, a(o) Pregoeira(o) examinará a proposta subsequente e assim sucessivamente, na ordem de classificação, até a apuração de uma proposta que atenda ao edital, observado o prazo disposto no item **14.7**.

15.9. Somente serão disponibilizados para acesso público os documentos de habilitação do licitante cuja proposta atenda ao edital de licitação, após concluídos os procedimentos de que trata o item anterior.

15.10. Se o envio da documentação ocorrer a partir de sistema informatizado prevendo acesso por meio de chave de identificação e senha do interessado, presume-se a devida segurança quanto à autenticidade e autoria, sendo desnecessário o envio de documentos assinados digitalmente com padrão ICP-Brasil.

15.11. Os documentos para fins de habilitação deverão ser apresentados em formato digital, preferencialmente autenticados digitalmente, constando o selo digital com a indicação do sítio eletrônico para a verificação da veracidade das informações, nos termos da Lei Federal nº 8.935/94.

15.12. Quando houver dúvida em relação à integridade do documento digital, a comprovação das informações será realizada mediante a apresentação dos documentos originais não digitais.

15.13. Os documentos apresentados digitalmente são de responsabilidade do interessado, que responderá nos termos da legislação civil, penal e administrativa por eventuais inconsistências ou fraudes.

15.14. Não serão aceitos protocolos de entrega ou solicitação de documentos em substituição aos documentos exigidos no edital.

15.15. A não inserção dos documentos, no prazo de que trata o item **15.4** acarretará a imediata **INABILITAÇÃO** do licitante.

15.16. Sob pena de **INABILITAÇÃO**, todos os documentos apresentados deverão referir-se ao mesmo CNPJ constante no cadastro da plataforma da BLL, exceto aqueles documentos que, pela própria natureza, comprovadamente, forem emitidos somente em nome da matriz.



PREFEITURA DA ESTÂNCIA TURÍSTICA DE AVARÉ

Pregão Eletrônico 199/2023 – Processo 295/2023

16 – DO SANEAMENTO DA PROPOSTA E DOS DOCUMENTOS DE HABILITAÇÃO

16.1. A(o) Pregoeira(o) e Equipe de Apoio, poderá, no julgamento das propostas, sanar erros ou falhas que não alterem a sua substância e sua validade jurídica, atribuindo-lhes eficácia para fins de classificação, observado o disposto no art. 55 da Lei nº 9.784, de 29 de janeiro de 1999.

16.2. A(o) Pregoeira e Equipe de Apoio, poderá, na análise dos documentos de habilitação, sanar erros ou falhas que não alterem a substância dos documentos e sua validade jurídica, mediante decisão fundamentada, registrada em ata e acessível a todos, atribuindo-lhes eficácia para fins de habilitação.

16.3. Na hipótese de necessidade de suspensão da sessão pública para a realização de diligências, com vistas ao saneamento de que tratam os itens **16.1 e 16.2**, o seu reinício somente poderá ocorrer mediante aviso prévio no sistema com, no mínimo, **24 (vinte e quatro) horas** de antecedência, e a ocorrência será registrada em ata.

17 – DOS RECURSOS

17.1. Qualquer licitante poderá, durante o prazo concedido na sessão pública, ou seja, de **15 (quinze) minutos**, de forma imediata após o término do julgamento das propostas e do ato de habilitação ou inabilitação, em campo próprio do sistema, manifestar sua intenção de recorrer, sob pena de preclusão, ficando a autoridade superior autorizada a adjudicar o objeto ao licitante declarado vencedor.

17.2. As razões do recurso deverão ser apresentadas em momento único, **em campo próprio no sistema**, no prazo de **03 (três) dias úteis**, contados a partir da data de intimação ou de lavratura da ata de habilitação ou inabilitação.

17.3. Os demais licitantes ficarão intimados para, se desejarem, apresentar suas contrarrazões, **em campo próprio no sistema**, no prazo de **03 (três) dias úteis**, contados da data da divulgação da interposição do recurso, diretamente no sistema, assegurada a vista imediata dos elementos indispensáveis à defesa de seus interesses.

17.4. Os recursos interpostos fora do prazo não serão conhecidos.

17.5. O recurso e o pedido de reconsideração terão efeito suspensivo do ato ou da decisão recorrida até que sobrevenha decisão final da autoridade competente.

17.6. O acolhimento do recurso importará na invalidação apenas dos atos que não possam ser aproveitados.

18 – DA FASE DE HOMOLOGAÇÃO

Encerradas as fases de julgamento e habilitação, e exauridos os recursos administrativos, o processo licitatório será encaminhado à autoridade superior para adjudicar o objeto e homologar o procedimento, observado o disposto no art. 71 da Lei nº 14.133, de 2021.

19 – DA CONVOCAÇÃO PARA ASSINATURA DE CONTRATO OU DA ATA DE REGISTRO DE PREÇOS



PREFEITURA DA ESTÂNCIA TURÍSTICA DE AVARÉ

Pregão Eletrônico 199/2023 – Processo 295/2023

19.1. Após a homologação, o licitante vencedor será convocado para assinar o termo de contrato ou a ata de registro de preços, ou aceitar ou retirar o instrumento equivalente, no prazo de **05 (cinco) dias úteis**, sob pena de decair o direito à contratação, sem prejuízo das sanções previstas na Lei nº 14.133, de 2021, e em outras legislações aplicáveis.

19.2. O prazo de convocação poderá ser prorrogado 01 (uma) vez, por igual período, mediante solicitação da parte durante seu transcurso, devidamente justificada, e desde que o motivo apresentado seja aceito pela Administração.

19.3. Na hipótese de o vencedor da licitação não assinar o contrato ou a ata de registro de preços, ou não aceitar ou não retirar o instrumento equivalente no prazo e nas condições estabelecidas, outro licitante poderá ser convocado, respeitada a ordem de classificação, para celebrar a contratação ou a ata de registro de preços, ou instrumento equivalente, nas condições propostas pelo licitante vencedor, sem prejuízo da aplicação das sanções previstas na Lei nº 14.133, de 2021, e em outras legislações aplicáveis.

19.4. Caso nenhum dos licitantes aceitar a contratação nos termos do item **19.3**, a Administração, observados o valor estimado e sua eventual atualização nos termos do edital, poderá:

19.4.1. Convocar os licitantes remanescentes para negociação, na ordem de classificação, com vistas à obtenção de preço melhor, mesmo que acima do preço ou inferior ao desconto do adjudicatário.

19.4.2. Adjudicar e celebrar a contratação das condições ofertadas pelos licitantes remanescentes, atendida a ordem classificatória, quando frustrada a negociação de melhor condição.

19.5. A recusa injustificada do adjudicatário em assinar o contrato ou a ata de registro de preço, ou em aceitar ou retirar o instrumento equivalente no prazo estabelecido conforme item **19.1** caracterizará o descumprimento total da obrigação assumida e o sujeitará às penalidades legalmente estabelecidas e à imediata perda da garantia de proposta em favor do órgão ou entidade promotora da licitação.

20 - DAS OBRIGAÇÕES DA CONTRATADA

20.1 - A contratada deverá cumprir integralmente o disposto neste edital e, ainda:

20.2 - Executar o bem licitado em sua totalidade (conforme quantidades contidas nas Autorizações de Fornecimento), sendo que a execução deverá ser realizada no endereço e prazo mencionados no Anexo 01 deste edital.

21 – DO CANCELAMENTO DO CONTRATO

21.1. O Fornecedor terá seu contrato cancelado quando:

21.2. Descumprir as condições do edital e do contrato;

21.3. Não retirar a respectiva nota de empenho ou instrumento equivalente, no prazo estabelecido pela Administração, sem justificativa aceitável;



PREFEITURA DA ESTÂNCIA TURÍSTICA DE AVARÉ

Pregão Eletrônico 199/2023 – Processo 295/2023

21.4. Tiverem presentes razões de interesse público.

21.5. O cancelamento do contrato, nas hipóteses previstas, assegurados o contraditório e a ampla defesa, será formalizado por despacho da autoridade superior.

21.6. O fornecedor poderá solicitar o cancelamento do seu contrato na ocorrência de fato superveniente que venha comprometer a perfeita execução contratual, decorrente de caso fortuito ou de força maior, devidamente comprovado.

22 - DO PRAZO, LOCAL DE EXECUÇÃO E VIGÊNCIA DO CONTRATO

22.1 - O prazo, local de execução e vigência do Contrato será conforme ANEXO 01 – TERMO DE REFERÊNCIA.

22.2 – O contrato poderá sofrer reajuste, repactuação e revisão nas hipóteses legais.

22.3. O objeto do presente contrato poderá sofrer supressões ou acréscimos, mantidas as condições comerciais pactuadas, mediante termo de aditamento com base no artigo 125 da Lei Federal nº 14.133, de 01 de abril de 2.021.

23 – DO PAGAMENTO

23.1 - O prazo será realizado em até 30 (trinta) dias após a execução dos serviços e mediante emissão da nota fiscal eletrônica.

23.2 - As notas fiscais/faturas que apresentarem incorreções serão devolvidas à Contratada e seu vencimento ocorrerá em 30 (trinta) dias após a data de sua apresentação válida.

24 – MULTAS E SANÇÕES ADMINISTRATIVAS

24.1. A recusa injustificada do adjudicatário em assinar o contrato, aceitar ou retirar o instrumento equivalente, dentro do prazo estabelecido pela administração municipal, caracteriza o descumprimento total da obrigação assumida, sujeitando-o às seguintes penalidades:

I. Multa de 30% (trinta por cento) sobre o valor global da obrigação não cumprida; ou
II. o pagamento correspondente à diferença de preço decorrente de nova licitação para o mesmo fim.

24.2. O atraso injustificado na efetiva consecução do objeto contratado, sem prejuízo do disposto no §9º do artigo 156, da Lei 14.133, de 1º de abril de 2021, sujeitará o contratado à multa de mora, calculada por dia de atraso da obrigação não cumprida, na seguinte conformidade:

I. atraso de até 30 (trinta) dias, multa de 0,5% (cinco décimos por cento) ao dia, a contar da data inicial do descumprimento; e

II. atraso superior a 30 (trinta) dias, multa de 1% (um por cento) ao dia.

24.3. Pela inexecução total ou parcial do objeto contratado, poderão ser aplicadas ao contratado as seguintes penalidades:

I. multa de 30% (trinta por cento) sobre o valor total ou parcial da obrigação não cumprida; ou

II. multa correspondente à diferença de preço decorrente de nova licitação para o mesmo fim.

III. ressarcimentos de eventuais danos ocasionados face a inexecução do contrato.



PREFEITURA DA ESTÂNCIA TURÍSTICA DE AVARÉ

Pregão Eletrônico 199/2023 – Processo 295/2023

§ 1º. A mora será considerada a partir do primeiro dia subsequente ao término do prazo para a execução do ajuste.

§ 2º. O valor do ajuste a servir de base de cálculo para as multas referidas nos artigos anteriores, será o global reajustado até a data de aplicação da penalidade.

§ 3º. As multas serão corrigidas monetariamente, de conformidade com a variação do IPC/FIPE, a partir do termo inicial, fixado no artigo 5º, até a data de seu efetivo recolhimento.

24.4. As sanções previstas no art. 156 da Lei 14.133, de 1º de abril de 2021, serão aplicadas pelo Secretário Municipal da pasta interessada, pelo Prefeito, ou pela autoridade administrativa indicada, após processo administrativo próprio.

Parágrafo único. O processo administrativo próprio para aplicação das sanções previstas no art. 156 da Lei 14.133, de 1º de abril de 2021, será conduzido por Comissão Permanente Processante a ser instituída por meio de Portaria editada pelo Secretário da respectiva pasta solicitante e recairá sobre servidores nomeados;

24.5. Da decisão cabe recurso no prazo de 15 (quinze) dias úteis.

§ 1º. O recurso será dirigido à Autoridade que tiver proferido a decisão recorrida, que, se não a reconsiderar no prazo de 5 (cinco) dias úteis, encaminhará o recurso com sua motivação à autoridade superior, a qual deverá proferir sua decisão no prazo máximo de 20 (vinte) dias úteis, contado do recebimento dos autos.

§ 2º. Caso a decisão tenha sido proferida pelo Prefeito, caberá apenas o pedido de reconsideração de ato no prazo previsto no caput deste artigo, a qual terá prazo de 20 (vinte) dias para proferir sua decisão.

25 - DA IMPUGNAÇÃO AO EDITAL E DO PEDIDO DE ESCLARECIMENTO

25.1. Qualquer pessoa é parte legítima para impugnar o edital de licitação por irregularidade ou para solicitar esclarecimento sobre os seus termos, devendo encaminhar o pedido até **03 (três) dias úteis** antes da data de abertura da sessão pública.

25.2. As impugnações e/ou pedido de esclarecimento poderão ser realizados por meio eletrônico, através de campo próprio na plataforma da Bolsa de Licitações e Leilões do Brasil ou através de envio no e-mail licitacao@avare.sp.gov.br.

25.3. A(o) Pregoeira(o) responderá aos pedidos de esclarecimento e/ou impugnação no prazo de até **03 (três) dias úteis** contado da data de recebimento do pedido, limitado ao último dia útil anterior à data da abertura do certame, e poderá requisitar subsídios formais aos responsáveis pela elaboração do edital de licitação e seus anexos.

25.4. As impugnações e/ou pedidos de esclarecimentos não possui efeito suspensivo dos prazos previstos no certame.



PREFEITURA DA ESTÂNCIA TURÍSTICA DE AVARÉ

Pregão Eletrônico 199/2023 – Processo 295/2023

25.5. A concessão de efeito suspensivo às impugnação é medida excepcional e deverá ser motivada pela(o) Pregoeira(o), nos autos do processo de licitação.

25.6. Acolhida a impugnação, será definida e publicada nova data para a realização do certame.

25.7. As respostas aos pedidos de esclarecimentos e impugnações serão divulgadas em sítio eletrônico oficial o órgão ou da entidade promotora da licitação e no sistema, e vincularão os participantes e a Administração.

26 - DA REVOGAÇÃO E DA ANULAÇÃO

26.1. A autoridade superior poderá revogar o procedimento licitatório por motivo de conveniência e oportunidade, e deverá anular por ilegalidade insanável, de ofício ou por convocação de terceiros, assegurada a prévia manifestação dos interessados.

26.2. O motivo determinante para a revogação do processo licitatório deverá ser resultante de fato superveniente devidamente comprovado.

26.3. Ao pronunciar a nulidade, a autoridade indicará expressamente os atos com vícios insanáveis, tornando sem efeito todos os subsequentes que deles dependam, e dará ensejo à apuração de responsabilidade de quem lhes tenha dado causa.

26.4. Na hipótese da ilegalidade de que trata o caput ser constatada durante a execução contratual, aplica-se o disposto no art. 147 da Lei nº 14.133, de 2021.

27 - DISPOSIÇÕES GERAIS

27.1. Será divulgada ata de sessão pública no sistema eletrônico.

27.2. A homologação do resultado desta licitação não implicará direito à contratação.

27.3. Os licitantes assumem todos os custos de preparação e apresentação de suas propostas e a Administração não será, em nenhum caso, responsável por esses custos, independentemente da condução ou do resultado do processo licitatório.

27.4. Na contagem dos prazos estabelecidos neste edital e seus anexos, excluir-se-á o dia do início e incluir-se-á o do vencimento. Só se iniciam e vencem os prazos em dias de expediente na Administração.

27.5. O edital e seus anexos estão disponíveis, na íntegra, no Portal Nacional de Contratações Públicas (PNCP), no site da Municipalidade no endereço eletrônico www.avare.sp.gov.br e na plataforma da Bolsa de Licitações e Leilões do Brasil no endereço eletrônico bllcompras.com.

27.6. O proponente é responsável pela fidelidade e legitimidade das informações prestadas e dos documentos apresentados em qualquer fase da licitação. A falsidade de qualquer documento apresentado ou a inverdade das informações nele contidas implicará a imediata desclassificação do proponente que o tiver apresentado, ou, caso tenha sido o vencedor, a rescisão do contrato ou do pedido de compra, sem prejuízo das demais sanções cabíveis.



PREFEITURA DA ESTÂNCIA TURÍSTICA DE AVARÉ

Pregão Eletrônico 199/2023 – Processo 295/2023

27.7. Os proponentes intimados para prestar quaisquer esclarecimentos adicionais deverão fazê-lo no prazo determinado pelo (a) pregoeiro (a), sob pena de desclassificação/inabilitação.

27.8. O desatendimento de exigências formais não essenciais não importará no afastamento do proponente, desde que seja possível a aferição da sua qualificação e a exata compreensão da sua proposta, observados os princípios da isonomia e do interesse público.

27.9. As normas disciplinadoras da licitação serão sempre interpretadas em favor da ampliação da disputa entre os interessados, desde que resguardados os interesses da administração (princípio de ampliação da disputa e interesse público), o princípio da isonomia, a finalidade e a segurança da contratação).

27.10 As decisões referentes a este processo licitatório poderão ser comunicadas aos proponentes por qualquer meio de comunicação que comprove o recebimento.

27.11. A participação do proponente nesta licitação implica em aceitação de todos os termos deste Edital.

27.12. Não cabe à Bolsa de Licitações e Leilões do Brasil qualquer responsabilidade pelas obrigações assumidas pelo fornecedor com o licitador, em especial com relação à forma e às condições de entrega dos bens ou da prestação de serviços e quanto à quitação financeira da negociação realizada.

27.13. Foro designado para julgamento de quaisquer questões judiciais resultantes deste edital será o do Município de Avaré – SP, considerado aquele a que está vinculado o(a) pregoeiro(a).

27.14. A(o) pregoeira(o) e sua Equipe de Apoio, atenderá(ão) aos interessados no horário de 8 h às 17 h, de segunda a sexta-feira, exceto feriados, por correio eletrônico: licitacao@avare.sp.gov.br; ou ainda, pessoalmente **por escrito**, no Departamento de Licitações, localizado na Praça Juca Novaes, 1169, Centro, Avaré/SP, para maiores esclarecimentos.

27.15. A documentação apresentada para fins de habilitação da empresa vencedora fará parte dos autos licitação e não será devolvida ao proponente.

27.16. Não havendo expediente ou ocorrendo qualquer fato superveniente que impeça a realização do certame na data marcada, a sessão será automaticamente transferida para o primeiro dia útil subsequente, no mesmo horário e local anteriormente estabelecidos, desde que não haja comunicação do(a) pregoeiro(a) em contrário.

27.17. Os casos omissos neste Edital serão resolvidos pelo (a) pregoeiro (a), nos termos da legislação pertinente.

27.18. Eventuais modificações no edital implicarão nova divulgação na mesma forma de sua divulgação inicial, além do cumprimento dos mesmos prazos dos atos e procedimentos originais, exceto se, inquestionavelmente, a alteração não comprometer a formulação das propostas, resguardado o tratamento isonômico aos licitantes.



PREFEITURA DA ESTÂNCIA TURÍSTICA DE AVARÉ

Pregão Eletrônico 199/2023 – Processo 295/2023

27.19. Ficam os Licitantes devidamente cientificados de que todos os atos praticados após a sessão de abertura dos envelopes, tais como intimação para apresentação de recursos e publicação de atas estarão disponíveis no site da Bolsa de Licitações e Leilões do Brasil (Plataforma BLL) junto a todos os dados referentes ao certame, contando-se os prazos a partir da data de inserção do documento no site da Bolsa de Licitações e Leilões do Brasil (Plataforma BLL). Devendo o licitante acompanhar com atenção o andamento do certame na Bolsa de Licitações e Leilões do Brasil (Plataforma BLL) evitando-se assim prejuízos tais como perda de prazos.

27.20. Os preços cotados pela empresa vencedora não poderão ultrapassar os preços unitários estimados pela Administração

Avaré (SP), 25 de agosto de 2023

REGIANE DE ARRUDA DAFFARA
SECRETÁRIA MUNICIPAL DE ASSISTÊNCIA E DESENVOLVIMENTO SOCIAL



PREFEITURA DA ESTÂNCIA TURÍSTICA DE AVARÉ

Pregão Eletrônico 199/2023 – Processo 295/2023

ANEXO 01 – TERMO DE REFERÊNCIA

SETOR SOLICITANTE – SECRETARIA MUNICIPAL DE ASSISTÊNCIA E DESENVOLVIMENTO SOCIAL

OBJETO: Contratação de empresa especializada em reforma, adequação e implantação de acessibilidade nas instalações do CRAS IV, com fornecimento de mão de obra e materiais, conforme memorial descritivo, planilha orçamentária, cronograma físico-financeiro e plantas.

PRAZO DE VIGÊNCIA CONTRATUAL: 12 (doze) meses, prorrogáveis nos termos da Lei 14.133/21.

PRAZO E FORMA DE EXECUÇÃO: A empresa contratada deverá realizar o serviço conforme solicitação da SEMADS tendo um prazo de 15 (quinze) dias após envio da autorização de fornecimento.

LOCAL DE EXECUÇÃO: CRAS IV - Rua Júlio Batista, 41 - Jardim Presidencial.

FORMA DE PAGAMENTO: O serviço só poderá ser solicitado pela Prefeitura mediante envio da Autorização de Fornecimento. O pagamento ao prestador de serviço será realizado 30 dias após a entrega, mediante emissão de nota fiscal.

FISCALIZAÇÃO DO CONTRATO (Portaria nº 18 de 28 de julho de 2023):

Nome: Michele Corral da Silva

CPF: 272.122.798-03

Nº da matrícula: 9181

Cargo: Assistente Social - Coordenadora CRAS IV

OBRIGAÇÕES DA CONTRATADA:

- Executar rigorosamente o serviço contratado, obedecendo fielmente à proposta, bem como os padrões de qualidade, resistência e segurança estabelecidos nas normas recomendadas e aprovadas pela ABNT, ou na sua falta, pelas normas usuais para o serviço proposto;
- Usar mão de obra qualificada para realização do serviço;
- Utilizar componentes e materiais de boa qualidade nos serviços de instalação, trocas e reposições;
- Executar e efetivar o serviço no prazo estabelecido neste termo de referência;

OBRIGAÇÕES DA CONTRATANTE:

- Solicitar junto à empresa a quantidade de produtos através do pedido de compras;
- Verificação da execução dos serviços pelo coordenador responsável;
- Encaminhar a Nota Fiscal para pagamento, assim que o serviço for concluído.

FONTE PARA PAGAMENTO: Recurso Municipal e Recurso Federal.

FICHA PARA RESERVA ORÇAMENTÁRIA:

Ficha - 3360 - EMENDA PARLAMENTAR FEDERAL - R\$ 80.416,98.

Ficha - 1004 - RECURSO MUNICIPAL – 103.381,26



PREFEITURA DA ESTÂNCIA TURÍSTICA DE AVARÉ

Pregão Eletrônico 199/2023 – Processo 295/2023

CUSTO ESTIMADO GLOBAL: R\$ 183.798,24 (cento e oitenta e três mil setecentos e noventa e oito reais e vinte e quatro centavos).

CRITÉRIO DE JULGAMENTO: Menor preço global.

JUSTIFICATIVA:

O serviço de contratação de empresa especializada é de extrema importância uma vez que o imóvel que acolhe o CRAS IV é um prédio próprio e necessita de algumas manutenções previstas no Memorial Descritivo que garantirá maior acessibilidade e qualidade na prestação de serviços beneficiando assim os usuários e funcionários do estabelecimento.

Obs.: por força da legislação vigente é vedada a identificação do licitante.

Obs.: Os preços cotados pela empresa vencedora não poderão ultrapassar os preços unitários estimados pela Administração.



PREFEITURA DA ESTÂNCIA TURÍSTICA DE AVARÉ

Pregão Eletrônico 199/2023 – Processo 295/2023

ANEXO 02 – DOCUMENTOS NECESSÁRIOS PARA HABILITAÇÃO E PARA ASSINATURA DO CONTRATO

Os documentos exigidos para habilitação (**ANEXO II e III**) deverão ser enviados **exclusivamente por meio do sistema**, em formato digital, no prazo de **02 (duas) horas**, após solicitação pela(o) Pregoeira(o), prorrogável por igual período, nas situações elencadas nos itens **14.8.1 e 14.8.2** do edital, sob pena de inabilitação.

A não inserção dos documentos de habilitação, na plataforma, acarretará a imediata INABILITAÇÃO do licitante.

1 – HABILITAÇÃO JURÍDICA

- a) Registro empresarial na Junta Comercial, no caso de empresário individual.
- b) Ato constitutivo, estatuto ou contrato social em vigor, devidamente registrado na Junta Comercial, em se tratando de sociedade empresária;
- c) Documentos de eleição ou designação dos atuais administradores, tratando-se de sociedades empresárias;
- d) Ato constitutivo devidamente registrado no Registro Civil de Pessoas Jurídicas tratando-se de sociedade não empresária, acompanhado de prova da diretoria em exercício.
- e) Decreto de autorização em se tratando de sociedade estrangeira em funcionamento no País, e ato de registro ou autorização para funcionamento expedido pelo órgão competente, quando a atividade assim o exigir.

1.1. Os documentos descritos no item anterior deverão estar acompanhados de todas as alterações ou da consolidação respectiva, conforme legislação em vigor.

2 – PARA COMPROVAÇÃO DA REGULARIDADE FISCAL E TRABALHISTA

- a) Prova de inscrição no Cadastro Nacional de Pessoas Jurídicas do Ministério da Fazenda (CNPJ);
- b) Prova de inscrição no Cadastro de Contribuintes Estadual e/ou Municipal, relativo à sede da licitante, pertinente ao seu ramo de atividade e compatível com o objeto do certame;
- c) Certidão Conjunta Negativa de Débitos ou Positiva com efeitos de Negativa, relativa a tributos federais e dívida ativa da União.
- d) Prova de Regularidade perante a Fazenda Estadual do domicílio ou sede do licitante, ou outra equivalente, na forma da lei.
- e) Prova de regularidade para com a Fazenda Municipal do domicílio ou sede do licitante, ou outra equivalente, na forma da lei.
- f) Certidão de Regularidade do Fundo de Garantia por Tempo de Serviço (FGTS), por meio da apresentação do CRF – Certificado de Regularidade do FGTS.
- g) Certidão negativa de Débitos Trabalhistas – CNDT ou positiva de Débitos Trabalhistas com efeitos de Negativa, em cumprimento à Lei nº 12.440/2011 e à Resolução Administrativa TST nº 1470/2011.

3 – QUALIFICAÇÃO ECONÔMICO-FINANCEIRA

a) Certidão negativa de falência, concordata, recuperação judicial e extrajudicial, expedida pelo distribuidor da sede da pessoa jurídica.

a.1) Havendo registro de processo de recuperação judicial, deverá a licitante que nesta hipótese incorrer, apresentar o Plano de Recuperação já homologado pelo juízo competente e em pleno vigor, para fins de sua habilitação neste item, de acordo com a Súmula nº 50 do Tribunal de Contas do Estado de São Paulo.

4- DECLARAÇÕES EXIGIDAS



PREFEITURA DA ESTÂNCIA TURÍSTICA DE AVARÉ

Pregão Eletrônico 199/2023 – Processo 295/2023

- a)** Declaramos que estamos sob o regime de Microempresa ou Empresa de Pequeno Porte ou Microempreendedor Individual, para efeito do disposto na Lei Complementar nº 123/06, observado o disposto nos §§ 1º ao 3º do art. 4º, da Lei n.º 14.133, de 2021. (quando for o caso)
- b)** Declaramos que atendemos aos requisitos de habilitação, e que o declarante responderá pela veracidade das informações prestadas, na forma da lei.
- c)** Declaramos que cumprimos as exigências de reserva de cargos para pessoa com deficiência e para reabilitado da Previdência Social, previstas em lei e em outras normas específicas.
- d)** Declaramos que a proposta econômica compreende a integralidade dos custos para atendimento dos direitos trabalhistas assegurados na Constituição Federal, nas leis trabalhistas, nas normas infralegais, nas convenções coletivas de trabalho e nos termos de ajustamento de conduta vigentes na data de entrega da proposta.
- e)** Declaramos que a empresa não está impossibilitada de participar da licitação em decorrência de sanção que lhe foi imposta, conforme Inciso III do art. 14 da Lei 14.133/21.
- f)** Declaramos não possui qualquer dos impedimentos previstos nos §§ 4º e seguintes, todos do artigo 3º da Lei Complementar nº 123, de 14 de dezembro de 2.006, alterada pela Lei Complementar n/ 147, de 7 de agosto de 2.014, cujos termos declara conhecer na íntegra.
- g)** A empresa declara ainda que tem ciência que “a falsidade de declaração prestada objetivando benefícios na presente licitação, caracterizará o crime de que trata o Art. 299 do Código Penal, sem prejuízo do enquadramento em outras figuras penais e das sanções administrativas previstas na Lei nº 14.133/21.
- h)** A empresa, no uso de suas atribuições legais, vem declarar, para fins de participação de processo licitatório, sob as penas da Lei, de que atende ao Inciso IV do art. 14 da Lei nº 14.133/21 no que infere ao vínculo de eventuais servidores públicos desta Municipalidade à empresa.
- i)** Declaramos que a empresa encontra-se em situação regular perante o Ministério do Trabalho, no que se refere à observância do disposto no inciso XXXIII do artigo 7º da Constituição Federal, não utiliza menores de 18 (dezoito) anos para trabalho noturno, perigoso ou insalubre; nem menores de 16 (dezesesseis) anos para qualquer trabalho, salvo na condição de aprendiz, a partir de 14 anos. Nos termos do artigo 1º, do Decreto Federal nº 4.358/02.

5) DOCUMENTAÇÃO EXIGIDA NO ATO DA ASSINATURA DA ATA DE REGISTRO DE PREÇOS/CONTRATO

5.1. No ato da assinatura contratual, para atendimento da atualização das Instruções 1/2020 do TCESP, fica a empresa obrigada a apresentar a Declaração de Atualização Cadastral do proprietário da empresa (ou proponente habilitado para assinar a ata de registro/contrato) junto ao CadTCESP (link: <https://www.tce.sp.gov.br/cadtcesp/#!/pessoa/cadastro>).

5.2. A recusa injustificada do concorrente vencedor em assinar a Ata de Registro/Contrato dentro do prazo estabelecido no presente instrumento, ou da apresentação do documento constante no item 6.1, o sujeitará à aplicação das penalidades previstas no item 14, deste Edital, podendo a CONTRATANTE convidar, sucessivamente por ordem de classificação as demais licitantes, após comprovação da sua compatibilidade de proposta e habilitação, com esta licitação, para celebração da Ata de Registro/Contrato.

Disposições Gerais

A verificação pela(o) Pregoeira(o) em sítios eletrônicos oficiais de órgãos e entidades emissores de certidões constitui meio legal de prova, para fins de habilitação.

Na análise dos documentos de habilitação, a(o) Pregoeira(o) e Equipe de Apoio poderá sanar erros ou falhas, que não alterem a substância dos documentos e sua validade jurídica, mediante decisão fundamentada, registrada em ata e acessível a todos, atribuindo-lhes eficácia para fins de habilitação e classificação.



PREFEITURA DA ESTÂNCIA TURÍSTICA DE AVARÉ

Pregão Eletrônico 199/2023 – Processo 295/2023

Se o envio da documentação ocorrer a partir de sistema informatizado prevendo acesso por meio de chave de identificação e senha do interessado, presume-se a devida segurança quanto à autenticidade e autoria, sendo desnecessário o envio de documentos assinados digitalmente com padrão ICP-Brasil.

Os documentos para fins de habilitação deverão ser apresentados em formato digital, preferencialmente autenticados digitalmente, constando o selo digital com a indicação do sítio eletrônico para a verificação da veracidade das informações, nos termos da Lei Federal nº 8.935/94.

Quando houver dúvida em relação à integridade do documento digital, a comprovação das informações será realizada mediante a apresentação dos documentos originais não digitais.

Os documentos apresentados digitalmente são de responsabilidade do interessado, que responderá nos termos da legislação civil, penal e administrativa por eventuais inconsistências ou fraudes.

Não serão aceitos protocolos de entrega ou solicitação de documentos em substituição aos documentos exigidos no edital.

Na hipótese de não constar prazo de validade nas certidões apresentadas, a Administração aceitará como válidas as expedidas até 180 (cento e oitenta) dias imediatamente anteriores à data de apresentação das propostas.

Os documentos obtidos via sítios eletrônicos deverão ser apresentados em formato digital, sendo verificada sua autenticidade nos sítios eletrônicos oficiais de órgãos e entidades emissores de certidões.

Os documentos deverão estar em plena vigência, ficando, porém, a critério da Equipe de Apoio ao Pregoeiro solicitar as vias originais de quaisquer dos documentos, caso haja constatação de fatos supervenientes.

O (a) pregoeiro(a) reserva-se o direito de solicitar das licitantes, em qualquer tempo, no curso da licitação, quaisquer esclarecimentos sobre documentos já entregues, fixando-lhes prazo para atendimento.

Em se tratando de empresas licitantes com sede em outro município ou Unidade da Federação, tal procedimento será realizado no site pertinente expresso na Certidão apresentada pela empresa.

Considerando o princípio da economicidade, caso falte informações/assinaturas quanto a declarações exigidas, esta poderá ser sanada pelo licitante ainda na sessão pública, assegurando-lhe um prazo de 30 (trinta) minutos.

Disposições finais

1 - A comprovação de regularidade fiscal das microempresas e empresas de pequeno porte somente será exigida para efeito de assinatura do contrato.

2 - As microempresas e empresas de pequeno porte, deverão apresentar toda a documentação exigida para efeito de comprovação de regularidade fiscal, mesmo que esta apresente alguma restrição. (Conforme art. 43 da L.C. nº 123/06)

2.1 - Havendo alguma restrição na comprovação da regularidade fiscal, **será assegurado o prazo de 5 (cinco) dias úteis**, cujo termo inicial corresponderá ao momento em que o proponente for declarado o vencedor do certame, prorrogável por igual período, a critério da Administração Pública, para a regularização da documentação, pagamento ou parcelamento do débito, e emissão de eventuais certidões negativas ou positivas com efeito de certidão negativa.

2.2 - A não regularização da documentação, no prazo previsto no § 1º deste artigo, implicará decadência do direito à contratação, sem prejuízo das sanções previstas no artigo 155 da Lei nº 14.133, de 01 de abril de 2021, sendo facultado à Administração convocar os licitantes remanescentes, na ordem de classificação, para a assinatura do contrato, ou revogar a licitação.



PREFEITURA DA ESTÂNCIA TURÍSTICA DE AVARÉ

Pregão Eletrônico 199/2023 – Processo 295/2023

ANEXO 03 – MODELO DE DECLARAÇÃO CONJUNTA

PREGÃO ELETRÔNICO Nº 199/2023 – MUNICÍPIO DA ESTÂNCIA TURÍSTICA DE AVARÉ – SP

(Nome da Empresa), CNPJ/MF Nº, sediada, (endereço completo) DECLARAMOS para todos os fins de direito, especificamente para participação de licitação na modalidade de pregão, o que se segue:

- a)** Declaramos que estamos sob o regime de Microempresa ou Empresa de Pequeno Porte ou Microempreendedor Individual, para efeito do disposto na Lei Complementar nº 123/06, observado o disposto nos §§ 1º ao 3º do art. 4º, da Lei n.º 14.133, de 2021 (quando for o caso).
- b)** Declaramos que atendemos aos requisitos de habilitação, e que o declarante responderá pela veracidade das informações prestadas, na forma da lei.
- c)** Declaramos que cumprimos as exigências de reserva de cargos para pessoa com deficiência e para reabilitado da Previdência Social, previstas em lei e em outras normas específicas.
- d)** Declaramos que a proposta econômica compreende a integralidade dos custos para atendimento dos direitos trabalhistas assegurados na Constituição Federal, nas leis trabalhistas, nas normas infralegais, nas convenções coletivas de trabalho e nos termos de ajustamento de conduta vigentes na data de entrega da proposta.
- e)** Declaramos que a empresa não está impossibilitada de participar da licitação em decorrência de sanção que lhe foi imposta, conforme Inciso III do art. 14 da Lei 14.133/21.
- f)** Declaramos não possui qualquer dos impedimentos previstos nos §§ 4º e seguintes, todos do artigo 3º da Lei Complementar nº 123, de 14 de dezembro de 2.006, alterada pela Lei Complementar n/ 147, de 7 de agosto de 2.014, cujos termos declara conhecer na íntegra.
- g)** A empresa declara ainda que tem ciência que “a falsidade de declaração prestada objetivando benefícios na presente licitação, caracterizará o crime de que trata o Art. 299 do Código Penal, sem prejuízo do enquadramento em outras figuras penais e das sanções administrativas previstas na Lei nº14.133/21.
- h)** A empresa, no uso de suas atribuições legais, vem declarar, para fins de participação de processo licitatório, sob as penas da Lei, de que atende ao Inciso IV do art. 14 da Lei nº 14.133/21 no que infere ao vínculo de eventuais servidores públicos desta Municipalidade à empresa.
- i)** Declaramos que a empresa encontra-se em situação regular perante o Ministério do Trabalho, no que se refere à observância do disposto no inciso XXXIII do artigo 7º da Constituição Federal, não utiliza menores de 18 (dezoito) anos para trabalho noturno, perigoso ou insalubre; nem menores de 16 (dezesesseis) anos para qualquer trabalho, salvo na condição de aprendiz, a partir de 14 anos. Nos termos do artigo 1º, do Decreto Federal nº 4.358/02

(Local e Data) - (Responsável legal e assinatura)



PREFEITURA DA ESTÂNCIA TURÍSTICA DE AVARÉ

Pregão Eletrônico 199/2023 – Processo 295/2023

ANEXO 04 – CARTA PROPOSTA

Obs: Este modelo poderá ser utilizado pelo vencedor da fase de lances, para efeito da fase de julgamento da proposta

À Prefeitura da Estância Turística de Avaré

Prezados Senhores,

Ref.: PREGÃO ELETRÔNICO N° 199/2023 – Comissão de Licitação – Carta Proposta de Fornecimento.

Apresentamos nossa proposta para fornecimento dos Itens abaixo discriminados, conforme Anexo 01, que integra o instrumento convocatório da licitação em epígrafe.

OBJETO: Contratação de empresa especializada em reforma, adequação e implantação de acessibilidade nas instalações do CRAS IV, com fornecimento de mão de obra e materiais, , conforme memorial descritivo, planilha orçamentária, cronograma físico-financeiro e plantas.

1. IDENTIFICAÇÃO DO CONCORRENTE:

RAZÃO SOCIAL:

CNPJ e INSCRIÇÃO ESTADUAL:

REPRESENTANTE (responsável pela assinatura do contrato) E CARGO:

CARTEIRA DE IDENTIDADE:

CPF:

DATA DE NASCIMENTO:

ENDEREÇO COMERCIAL:

ENDEREÇO RESIDENCIAL:

TELEFONE:

E-MAIL PESSOAL:

E-MAIL INSTITUCIONAL:

AGENCIA e N° DA CONTA BANCARIA:

2.CONDIÇÕES GERAIS

2.1 - A proponente declara conhecer os termos do instrumento convocatório que rege a presente licitação.

VALOR GLOBAL DA PROPOSTA (READEQUADO AO LANCE VENCEDOR)

Deverá ser cotado preço unitário e total da proposta, de acordo com o Anexo 01 do Edital.

Os preços cotados pela empresa vencedora não poderão ultrapassar os preços unitários estimados pela Administração.



PREFEITURA DA ESTÂNCIA TURÍSTICA DE AVARÉ

Pregão Eletrônico 199/2023 – Processo 295/2023

Será rejeitada a proposta que contenha mais de 02 (duas) casas decimais em seus percentuais de desconto.

A proposta terá validade de 60 (sessenta) dias, a partir da data de abertura do pregão.

O Prazo de Execução: conforme edital.

2.2 - O preço proposto acima contempla todas as despesas necessárias ao pleno fornecimento, tais como os encargos (obrigações sociais, impostos, taxas etc.) cotados separados e incidentes sobre o fornecimento.

LOCAL E DATA

ASSINATURA E CARIMBO DO PROPONENTE

(Obs: Rubricada em todas as folhas e assinada pelo Representante Legal da Empresa)



PREFEITURA DA ESTÂNCIA TURÍSTICA DE AVARÉ

Pregão Eletrônico 199/2023 – Processo 295/2023

ANEXO 05 – TERMO DE ADESÃO AO SISTEMA DE PREGÃO ELETRÔNICO DA BOLSA DE LICITAÇÕES E LEILÕES DO BRASIL

PREGÃO ELETRÔNICO Nº 199/2023 – MUNICÍPIO DA ESTÂNCIA TURÍSTICA DE AVARÉ – SP
TERMO DE ADESÃO AO SISTEMA DE PREGÃO ELETRÔNICO DA BOLSA DE LICITAÇÕES E LEILÕES DO BRASIL (licitante)

AUTORIZAÇÃO PARA REPRESENTAÇÃO EM PREGÕES

Autorização para Representação em Licitações

Nome:

Endereço:

Bairro: Cidade:

CNPJ/CPF:

Inscrição estadual:

Telefone comercial:

E-mail:

Representante legal:

CPF: RG: Telefone:

Por meio do presente Termo de Adesão, o Licitante acima qualificado manifesta sua adesão ao Regulamento do Sistema Eletrônico de Licitações da Bolsa de Licitações e Leilões do Brasil, do qual declara ter pleno conhecimento, em conformidade com as disposições que seguem.

São responsabilidades do Licitante:

- I. tomar conhecimento de e cumprir todos os dispositivos constantes dos editais de negócios dos quais venha a participar;
- II. observar e cumprir a regularidade fiscal, apresentando a documentação exigida nos editais para fins de habilitação nas licitações em que for vencedor; e
- III. observar a legislação pertinente, bem como o disposto nos Estatutos Sociais e nas demais normas e regulamentos expedidos pela Bolsa de Licitações e Leilões do Brasil, dos quais declara ter pleno conhecimento.

O Licitante reconhece que a utilização do sistema eletrônico de negociação poderá implicar o pagamento de taxas de utilização, conforme previsto nos normativos expedidos pela Bolsa de Licitações e Leilões do Brasil e/ou nos editais de licitação dos quais venha a participar. O Licitante autoriza a Bolsa de Licitações e Leilões do Brasil a expedir boleto de cobrança bancária referente às taxas de utilização ora referidas.

Sem prejuízo do disposto acima, o Fornecedor/Comprador outorga plenos poderes à sociedade corretora abaixo qualificada, nos termos dos artigos 653 e seguintes do Código Civil Brasileiro, para o fim específico de representá-lo nos negócios de seu interesse realizados por meio do Sistema BLL Compras da Bolsa de Licitações e Leilões do Brasil, podendo a sociedade corretora, para tanto:

- I. declarar que conhece e atende as condições de habilitação previstas no Edital;
- II. apresentar lance de preço;
- III. apresentar manifestação sobre os procedimentos adotados pelo (a) pregoeiro (a);
- IV. solicitar informações via sistema eletrônico;
- V. interpor recursos contra atos do(a) pregoeiro(a);
- VI. apresentar e retirar documentos;
- VII. solicitar e prestar declarações e esclarecimentos;



PREFEITURA DA ESTÂNCIA TURÍSTICA DE AVARÉ

Pregão Eletrônico 199/2023 – Processo 295/2023

- VIII. assinar documentos relativos às propostas;
- IX. emitir e firmar o fechamento da operação; e
- X. praticar todos os atos em direito admitidos para o bom e fiel cumprimento do presente mandato, que não poderá ser substabelecido.

Corretora:

Endereço:

CNPJ:

O presente Termo de Adesão é válido até __/__/__, podendo ser rescindido ou revogado, a qualquer tempo, pelo Licitante, mediante comunicação expressa, sem prejuízo das responsabilidades assumidas durante o prazo de vigência ou decorrentes de negócios em andamento.

Local e data

(assinaturas autorizadas com firma reconhecida em cartório)



PREFEITURA DA ESTÂNCIA TURÍSTICA DE AVARÉ

Pregão Eletrônico 199/2023 – Processo 295/2023

ANEXO 06 –TERMO DE ADESÃO AO SISTEMA BLL COMPRAS DA BOLSA DE LICITAÇÕES E LEILÕES DO BRASIL (LICITANTE)

Indicação de Operadores (licitante direto)

Licitante:

CNPJ:

Operadores

1 Nome:

CPF: Função:

Telefone: Celular:

Fax: E-mail:

2 Nome:

CPF: Função:

Telefone: Celular:

Fax: E-mail:

O Licitante reconhece que:

- I. a Senha e a Chave Eletrônica de identificação do usuário para acesso ao sistema são de uso exclusivo de seu titular, não cabendo à Bolsa nenhuma responsabilidade por eventuais danos ou prejuízos decorrentes de seu uso indevido;
- II. o cancelamento de Senha ou de Chave Eletrônica poderá ser feito pela Bolsa, mediante solicitação escrita de seu titular ou do Licitante;
- III. a perda de Senha ou de Chave Eletrônica ou a quebra de seu sigilo deverá ser comunicada imediatamente à Bolsa, para o necessário bloqueio de acesso; e
- IV. o Licitante será responsável por todas as propostas, lances de preços e transações efetuadas no sistema, por seu usuário, por sua conta e ordem, assumindo-os como firmes e verdadeiros.

Local e data: _____

(assinaturas autorizadas com firma reconhecida em cartório)



PREFEITURA DA ESTÂNCIA TURÍSTICA DE AVARÉ

Pregão Eletrônico 199/2023 – Processo 295/2023

ANEXO 07 – MINUTA DE CONTRATO

CONTRATO N° ____/23

CONTRATO QUE FAZEM ENTRE SI A PREFEITURA DA ESTÂNCIA TURÍSTICA DE AVARÉ E A EMPRESA

_____.

Aos ____ dias do mês de ____ de dois mil e vinte e três, nesta cidade de Avaré, Estado de São Paulo, de um lado a **PREFEITURA DA ESTÂNCIA TURÍSTICA DE AVARÉ**, pessoa jurídica de direito público, inscrita no CNPJ sob o número 46.634.168/0001-50, situada na Praça Juca Novaes, 1.169, representada pelo Secretário Municipal de Assistência e Desenvolvimento Social da Estância Turística de Avaré, **REGIANE DE ARRUDA DAFFARA**, brasileira, casada, portadora do RG n° 23.961.222-X SSP/SP e do CPF n° 301.061.988-07 residente e domiciliada na cidade de Avaré/SP – de ora em diante denominada **CONTRATANTE** e de outro lado a empresa _____, cadastrada no CNPJ sob o número ____/____-__, com sede à _____, ____ - _____ - CEP _____ - ____/____, representada pelo Senhor _____, _____, _____, _____, portador da Cédula de Identidade RG n° _____/____ e inscrito no CPF/MF sob n° _____-__, residente e domiciliado na cidade de _____ – de ora em diante denominada **CONTRATADA**, sob disciplina nos termos da Lei Federal n° 14.133 de 01 de abril de 2021 e Decreto Municipal n° 7.210 de 02 de março de 2023 e Decreto Municipal 7.243 de 16 de março de 2023, e na presença das testemunhas abaixo, ajustaram e contrataram o seguinte:

CLÁUSULA PRIMEIRA – DO OBJETO

1.1- Nos termos do **Pregão Eletrônico n° 199/2023 – Processo n° 295/2023**, de 26 de setembro de 2023, fica a empresa _____, responsável pela prestação de serviços de reforma, adequação e implantação de acessibilidade nas instalações do CRAS IV, com fornecimento de mão de obra e materiais, conforme memorial descritivo, planilha orçamentária, cronograma físico-financeiro e plantas.

CLÁUSULA SEGUNDA – DA DOTAÇÃO ORÇAMENTÁRIA

A despesa decorrente do presente processo licitatório será empenhada através das seguintes dotações orçamentárias:

08.02.01.3.3.90.39.00.08.244.4010.2313.1004. Recurso Próprio.

08.02.01.3.3.90.39.00.08.244.4010.2313.3360. Recurso Federal.

CLÁUSULA TERCEIRA – DA SUJEIÇÃO AO EDITAL E SEUS ANEXOS

A contratada ratifica sua sujeição a todas as exigências do Edital de **Pregão Eletrônico n° 199/2023**, que constitui parte integrante deste contrato, junto com a proposta vencedora, exceto no que esta última vier a contrariar as normas especificadas nos instrumentos da contratante.

CLÁUSULA QUARTA – DO PREÇO

O valor global do contrato é de R\$ _____ (_____).

CLÁUSULA QUINTA – DO PAGAMENTO

5.1 - O pagamento será efetuado em até 30 (trinta) dias após a execução dos serviços e mediante emissão da nota fiscal eletrônica. **SERÁ OBRIGATÓRIO CONSTAR NA NOTA FISCAL: -Referente ao Pregão Eletrônico n° 199/2023 – Processo n° 295/2023 – Contrato n° ____/2023 – Autorização de Fornecimento n°.**



PREFEITURA DA ESTÂNCIA TURÍSTICA DE AVARÉ

Pregão Eletrônico 199/2023 – Processo 295/2023

CLÁUSULA SEXTA – DO PRAZO E LOCAL DE EXECUÇÃO E VIGÊNCIA CONTRATUAL

6.1. Os serviços deverão ser realizados no CRAS IV, localizado na Rua Júlio Batista nº 41, Bairro Jardim Presidencial, Avaré/SP.

6.2. O prazo de vigência deste termo será de **12 (doze) meses**, prorrogáveis nos termos da Lei 14.133/21.

6.3. O prazo de execução dos serviços é de **15 (quinze) dias** após o envio da Autorização de Fornecimento.

CLÁUSULA SÉTIMA – DAS PENALIDADES E SANÇÕES E INADIMPLEMENTO

7.1. A recusa injustificada do adjudicatário em assinar o contrato, aceitar ou retirar o instrumento equivalente, dentro do prazo estabelecido pela administração municipal, caracteriza o descumprimento total da obrigação assumida, sujeitando-o às seguintes penalidades:

I. Multa de 30% (trinta por cento) sobre o valor global da obrigação não cumprida; ou

II. o pagamento correspondente à diferença de preço decorrente de nova licitação para o mesmo fim.

7.2. O atraso injustificado na efetiva consecução do objeto contratado, sem prejuízo do disposto no §9º do artigo 156, da Lei 14.133, de 1º de abril de 2021, sujeitará o contratado à multa de mora, calculada por dia de atraso da obrigação não cumprida, na seguinte conformidade:

I. atraso de até 30 (trinta) dias, multa de 0,5% (cinco décimos por cento) ao dia, a contar da data inicial do descumprimento; e

II. atraso superior a 30 (trinta) dias, multa de 1% (um por cento) ao dia.

7.3. Pela inexecução total ou parcial do objeto contratado, poderão ser aplicadas ao contratado as seguintes penalidades:

I. multa de 30% (trinta por cento) sobre o valor total ou parcial da obrigação não cumprida; ou

II. multa correspondente à diferença de preço decorrente de nova licitação para o mesmo fim.

III. ressarcimentos de eventuais danos ocasionados face a inexecução do contrato.

§ 1º. A mora será considerada a partir do primeiro dia subsequente ao término do prazo para a execução do ajuste.

§ 2º. O valor do ajuste a servir de base de cálculo para as multas referidas nos artigos anteriores, será o global reajustado até a data de aplicação da penalidade.

§ 3º. As multas serão corrigidas monetariamente, de conformidade com a variação do IPC/FIPE, a partir do termo inicial, fixado no artigo 5º, até a data de seu efetivo recolhimento.

7.4. As sanções previstas no art. 156 da Lei 14.133, de 1º de abril de 2021, serão aplicadas pelo Secretário Municipal da pasta interessada, pelo Prefeito, ou pela autoridade administrativa indicada, após processo administrativo próprio.

Parágrafo único. O processo administrativo próprio para aplicação das sanções previstas no art. 156 da Lei 14.133, de 1º de abril de 2021, será conduzido por Comissão Permanente Processante a ser instituída por meio de Portaria editada pelo Secretário da respectiva pasta solicitante e recairá sobre servidores nomeados;

7.5. Da decisão cabe recurso no prazo de 15 (quinze) dias úteis.



PREFEITURA DA ESTÂNCIA TURÍSTICA DE AVARÉ

Pregão Eletrônico 199/2023 – Processo 295/2023

§ 1º. O recurso será dirigido à Autoridade que tiver proferido a decisão recorrida, que, se não a reconsiderar no prazo de 5 (cinco) dias úteis, encaminhará o recurso com sua motivação à autoridade superior, a qual deverá proferir sua decisão no prazo máximo de 20 (vinte) dias úteis, contado do recebimento dos autos.

§ 2º. Caso a decisão tenha sido proferida pelo Prefeito, caberá apenas o pedido de reconsideração de ato no prazo previsto no caput deste artigo, a qual terá prazo de 20 (vinte) dias para proferir sua decisão.

CLÁUSULA OITAVA – DA RESCISÃO

Em caso de rescisão do contrato poderá ser feita amigável ou judicialmente, nos expressos termos da legislação aplicável à espécie.

CLÁUSULA NONA – DA TRANSFERÊNCIA DA RESPONSABILIDADE

Fica expressamente vedada à empresa contratada a transferência de responsabilidade do fornecimento do objeto contratual do **Pregão Eletrônico nº 199/2023 – Processo nº 295/2023** a qualquer outra empresa, no seu todo ou em parte.

CLÁUSULA DÉCIMA – DOS ACRÉSCIMOS OU SUPRESSÕES

O objeto do presente contrato poderá sofrer supressões ou acréscimos, mantidas as condições comerciais pactuadas, mediante termo de aditamento com base no artigo 125 da Lei Federal nº 14.133, de 01 de abril de 2.021.

CLÁUSULA DÉCIMA PRIMEIRA – DO GESTOR DO CONTRATO E DA FISCALIZAÇÃO

11.1. DOS PROCEDIMENTOS DE FISCALIZAÇÃO: Nos termos do art. 117 da Lei nº 14.133, de 2021, serão designados representantes da Secretaria Requisitante para acompanhar e fiscalizar a execução da ata de registro ou do contrato, anotando em registro próprio todas as ocorrências relacionadas com a execução e determinando o que for necessário à regularização de faltas ou defeitos observados, informará seus superiores, em tempo hábil para a adoção das medidas convenientes, a situação que demandar decisão ou providência que ultrapasse sua competência, o fiscal será auxiliado pelos órgãos de assessoramento jurídico e de controle interno da Administração, que deverão dirimir dúvidas e subsidiá-lo com informações relevantes para prevenir riscos na execução contratual.

11.2. A responsabilidade pela fiscalização deste contrato: (Portaria nº 18 de 28 de julho de 2023)

Nome: Michele Corral da Silva

CPF nº: 272.122.798-03

Cargo: Assistente Social e Coordenadora do CRAS IV

11.3. Ao tomar conhecimento de qualquer irregularidade ou inadimplência por parte da CONTRATADA, a fiscalização deverá, de imediato, comunicar por escrito ao Gestor do órgão de administração da CONTRATANTE, que tomará as devidas providências, podendo acarretar a aplicação das sanções previstas em lei e no contrato/ata de registro.

11.4. A omissão, total ou parcial, da fiscalização não eximirá a CONTRATADA da integral responsabilidade pelos encargos ou serviços que são de sua competência.

11.5. Em caso de registrar inconformidades, a Secretaria Requisitante entrará em contato com o fornecedor para os ajustes ou correções dos serviços e aguardar a resposta da Empresa no prazo máximo de 48 (quarenta e oito) horas.

11.6. Não havendo retorno e/ou efetuação da correção por parte da Contratada, será encaminhado a Secretaria Requisitante, que encaminhará a documentação ao departamento de Licitação, que tomará as devidas providências.



PREFEITURA DA ESTÂNCIA TURÍSTICA DE AVARÉ

Pregão Eletrônico 199/2023 – Processo 295/2023

11.7. A responsabilidade pela gestão deste contrato será a Secretária Municipal de Assistência e Desenvolvimento Social a Sra. Regiane de Arruda Daffara, solicitante do objeto referente a esta licitação.

CLÁUSULA DÉCIMA SEGUNDA – DO CANCELAMENTO DO CONTRATO

12.1. O Fornecedor terá seu contrato cancelado quando:

12.2. Descumprir as condições do edital e do contrato;

12.3. Não retirar a respectiva nota de empenho ou instrumento equivalente, no prazo estabelecido pela Administração, sem justificativa aceitável;

12.4. Tiverem presentes razões de interesse público.

12.5. O cancelamento do contrato, nas hipóteses previstas, assegurados o contraditório e a ampla defesa, será formalizado por despacho da autoridade superior.

12.6. O fornecedor poderá solicitar o cancelamento do seu contrato na ocorrência de fato superveniente que venha comprometer a perfeita execução contratual, decorrente de caso fortuito ou de força maior, devidamente comprovado.

CLÁUSULA DÉCIMA TERCEIRA – DA VINCULAÇÃO

Este termo contratual fica vinculado ao edital de licitações referente ao **Pregão Eletrônico nº 199/2023 – Processo nº 295/2023**.

CLÁUSULA DÉCIMA QUARTA – DA GARANTIA E/OU VALIDADE DO OBJETO

Deverá ser de 12 (doze) meses.

CLÁUSULA DÉCIMA QUINTA – OBRIGAÇÕES DA CONTRATADA

15.1. Manter durante toda a vigência da ata compatibilidade com as obrigações por elas assumidas, todas as condições de habilitação e qualificação exigidas na licitação.

15.2. Responder por quaisquer danos causados ao Município ou a terceiros, oriundos de sua culpa ou dolo durante o fornecimento do objeto.

15.3. Atender a toda a legislação vigente (no âmbito federal, estadual e municipal), durante o fornecimento do objeto deste instrumento.

15.4. Demais obrigações conforme o Anexo I – Termo de Referência.

CLÁUSULA DÉCIMA SEXTA - DO CUMPRIMENTO DA LEI GERAL DE PROTEÇÃO DE DADOS - LEI 13.709/2018.

16.1. É vedado às partes a utilização de todo e qualquer dado pessoal repassado em decorrência da execução contratual para finalidade distinta daquela do objeto da contratação, sob pena de responsabilização administrativa, civil e criminal.

16.2. As partes se comprometem a manter sigilo e confidencialidade de todas as informações -em especiais os dados pessoais e os dados pessoais sensíveis - repassados em decorrência da execução contratual, em consonância com o disposto na Lei nº13.709/2018, sendo vedado o repasse das informações a outras empresas ou pessoas, salvo aquelas decorrentes de obrigações legais ou para viabilizar o cumprimento do instrumento contratual.

16.3. As partes responderão administrativa e judicialmente, em caso de causarem danos patrimoniais, morais, individual ou coletivo, aos titulares de dados pessoais, repassados em decorrência da execução contratual, por inobservância à Lei Geral de Proteção de Dados Pessoais - LGPD.

16.4. Em atendimento ao disposto na Lei nº13.709/2018 – Lei Geral de Proteção de Dados Pessoais – LGPD, o CONTRATANTE, para execução de serviço objeto deste contrato, tem acesso aos dados



PREFEITURA DA ESTÂNCIA TURÍSTICA DE AVARÉ

Pregão Eletrônico 199/2023 – Processo 295/2023

pessoais dos representantes da CONTRATADA, tais como: número do CPF e do RG, endereço eletrônico, e cópia do documento de identificação.

16.5. A CONTRATADA declara que tem ciência da existência da Lei Geral de Proteção de Dados Pessoais – LGPD, e, se comprometem a adequar todos os procedimentos internos ao disposto na legislação, com intuito de proteção de dados pessoais repassados pelo CONTRATANTE.

16.6. A CONTRATADA fica obrigada a comunicar ao CONTRATANTE, em até 24(vinte e quatro) horas, qualquer incidente de acessos não autorizados aos dados pessoais, situações acidentais ou ilícitas de destruição, perda, alteração, comunicação ou qualquer forma de tratamento inadequado ou ilícito, bem como adotar as providências dispostas no art. 48 da Lei Geral de Proteção de Dados Pessoais – LGPD.

CLÁUSULA DÉCIMA SÉTIMA – CLÁUSULA DA ANTICORRUPÇÃO

Para a execução deste contrato nenhuma das partes poderá oferecer, dar ou se comprometer a dar, a quem quer que seja, ou aceitar, ou se comprometer a aceitar, de quem quer que seja, tanto por conta própria, quanto por intermédio de outrem, qualquer pagamento, doação, compensação, vantagens financeiras ou não financeiras ou ainda, benefícios de qualquer natureza que constitua prática ilegal ou de corrupção, seja de forma direta ou indireta quanto ao objeto deste contrato, ou de outra forma a ele não relacionado, conforme a Lei nº 2.216, de 22 de junho de 2.018, publicado em 22 de junho de 2.018.

CLÁUSULA DÉCIMA OITAVA - DA RETENÇÃO DE IMPOSTOS

Dos Pagamentos devidos à empresa contratada, serão retidos e descontados os valores correspondentes ao ISSQN (Imposto Sobre Serviços de Qualquer Natureza), pagando-se à contratada o valor líquido devido, conforme determina a legislação em vigor.

CLÁUSULA DÉCIMA NONA – DO FORO DE ELEIÇÃO

Fica eleito o Foro da Comarca de Avaré, para solução de qualquer pendência oriunda deste contrato, com renúncia a qualquer outra por mais privilegiada que seja.

E, por estarem certos e combinados, assinam o presente contrato em três vias de igual teor, para o mesmo fim junto com duas testemunhas no presente ato.

Prefeitura da Estância Turística de Avaré, aos ___ de _____ de 2.023

**REGIANE DE ARRUDA DAFFARA
SECRETÁRIA MUNICIPAL DE ASSISTÊNCIA
E DESENVOLVIMENTO SOCIAL**

Testemunhas:

Nome _____
RG _____

Nome _____
RG _____



PREFEITURA DA ESTÂNCIA TURÍSTICA DE AVARÉ

Pregão Eletrônico 199/2023 – Processo 295/2023

ANEXO 08

ESTUDO TÉCNICO PRELIMINAR

Considerando que estudo técnico preliminar trata-se de documento constitutivo da primeira etapa do planejamento de uma contratação que caracteriza o interesse público envolvido e a sua melhor solução e dá base ao anteprojeto, ao termo de referência ou ao projeto básico a serem elaborados caso se conclua pela viabilidade da contratação;

Considerando jurisprudência do Tribunal de Contas da União (Acórdão 1134/2017 – TCU – Segunda Câmara) e resposta em Parecer Consulta do Tribunal de Contas do Estado do Espírito Santo (Consulta nº 19/2020);

Sirvo-me do presente para apresentar Estudo Técnico Preliminar:

Descrição Sumária do Item:

1 - Descrição da necessidade da contratação, considerado o problema a ser resolvido sob a perspectiva do interesse público:

Objeto: Contratação de empresa especializada para execução de obra e de reforma do Centro de Referência de Assistência Social (CRAS) 4, localizado na Rua Júlio Batista, 41 – Bairro: Jardim Presidencial. Conforme Memorial Descritivo.

São muitos pontos a serem observados e é preciso garantir que o equipamento (CRAS) funcione de acordo e ofereça segurança aos usuários e profissionais. Para que ocorra o funcionamento adequado do CRAS, se faz de extrema relevância a reforma do espaço físico, objetivando contemplar a acessibilidade aos usuários bem como a garantia do sigilo técnico profissional para com o atendimento dos usuários. Sendo que atualmente as salas de atendimento técnico do CRAS são divididas por divisórias os quais não chegam até o teto do imóvel, reverberando os sons e conversas técnicas. A de se preservar ainda a troca do telhado do equipamento, haja vista que, em dias chuvosos, o equipamento fica a mercê de goteiras os quais expõem os equipamentos e ferramentas de trabalho em risco de queimar com a água da chuva.

Estima-se que para a realização da reforma, conforme Memorial Descritivo, será necessário o montante de R\$ 183.798,24 (cento e oitenta e três mil setecentos e noventa e oito reais e vinte e quatro centavos).

2 - Descrição dos requisitos necessários e suficientes à escolha da solução, prevendo critérios e práticas de sustentabilidade;

() não aplica

(X) aplica, justifique:

A Empresa contratante deverá seguir exatamente o memorial descritivo elaborado pelo setor de Planejamento e engenharia do município, memorial este anexado a este ETP.

3 - Levantamento de mercado, que consiste na prospecção e análise das alternativas possíveis de soluções;

(X) não aplica

() aplica, justifique:

4 - Descrição da solução como um todo;

Considerando recurso Federal no valor de R\$ 75.000,00 (setenta e cinco mil reais) planejado para reforma deste equipamento,

Considerando Memorial Descritivo do setor de engenharia, o qual descreve adequação e implantação de acessibilidade nas instalações do CRAS IV



PREFEITURA DA ESTÂNCIA TURÍSTICA DE AVARÉ

Pregão Eletrônico 199/2023 – Processo 295/2023

Considerando que o CRAS IV é um imóvel próprio da municipalidade, se faz pertinente a reforma predial para qualificar o serviço ofertado no território do bairro Presidencial.

5 - Justificativas para o parcelamento ou não da solução, se aplicável;
Não será efetuado parcelamento.

6 - Contratações correlatas e/ou interdependentes;
(X) não aplica
() aplica, justifique:

7 - Demonstração do alinhamento entre a contratação e o planejamento:

A necessidade da presente contratação encontra-se respaldada no Memorial Descritivo, e tem por objetivos: Gerir o orçamento de forma eficiente e eficaz; Provendo qualificação na infraestrutura física do equipamento.

8 - Resultados pretendidos;

() não aplica

(X) aplica, justifique:

- Estabelecer condições favoráveis e adequadas para atender os usuários, garantindo sigilo profissional
- Garantir acessibilidade aos usuários
- Evitar gotejamentos em dias chuvosos

9 - Providências a serem adotadas;

(X) não aplica

() aplica, justifique:

10- Possíveis impactos ambientais e respectivas medidas de tratamento;

(X) não aplica

() aplica, justifique:

11 - Posicionamento conclusivo sobre a viabilidade e razoabilidade da contratação;

Declaro para todos os fins que com base no Estudo Técnico Preliminar que esta contratação encontra-se:

- Viável: Uma vez que, o imóvel que acolhe o CRAS IV é um prédio próprio, se faz primordial a manutenção predial do mesmo, sendo assim a reforma prevista no memorial descritivo, garantirá maior acessibilidade e qualidade na prestação dos serviços aos usuários.
- Inviável

Avaré, 06 de junho de 2023.

Fernanda Valéria de Oliveira
Coordenadora da PSB

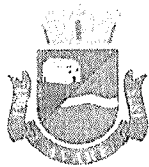

PREFEITURA DA ESTÂNCIA TURÍSTICA DE AVARÉ
SECRETARIA DE PLANEJAMENTO E OBRAS

MEMORIAL DESCRITIVO

OBRA: Reforma, adequação e implantação de acessibilidade nas instalações do Centro de Referência em Assistência Social – CRAS IV

LOCAL: Rua Júlio Batista, 41 – Jardim Presidencial

DATA: 25/05/2023

Será reconstruído calçada de piso de concreto na faixa entre prédio e a entrada e o jardim, bem como na área de serviço, determinada em vistoria.

C – INSTALAÇÕES ELÉTRICAS

As instalações elétricas e de iluminação serão complementadas e readequadas na nova cobertura, com os elementos relacionados na vistoria técnica citada.

D – INSTALAÇÕES HIDRÁULICAS

As instalações hidráulicas serão complementadas e readequadas, com novos elementos de vasos sanitários, lavatórios, tanque cerâmico e torneiras cromadas relacionados na vistoria técnica citada.

- OBSERVAÇÕES GERAIS
- A contratada deverá submeter à apreciação da fiscalização, em tempo hábil, amostras ou catálogos dos materiais especificados para a obra.
- Serviços que exijam mão de obra especializada, dedicada inteiramente a um determinado protótipo comercial, deverão ser executados por mão de obra credenciada junto ao fabricante.
- O prédio deverá ser reformado com CRAS em pleno funcionamento. Todas as ações de demolições, retiradas, acessos e fechamentos provisórios deverão ser previamente programadas e estudadas com a ordenação do CRAS, para que não haja qualquer tipo de riscos aos usuários e funcionários.

E – MURO ALVENARIA DE FECHAMENTO

A construção do muro de fechamento nos fundos do CRAS IV obedecerá a especificação FDE F-16 – Fechamento de divisa/bloco de concreto/revestimento chapisco fino/ altura 2,35 m/ brocas, conforme ficha anexa.

Avaré, 25 de maio de 2023

JOAO JOSE
DALCIM:03420600828

Assinado de forma digital por
JOAO JOSE DALCIM:03420600828
Dados: 2023.05.26 08:36:12 -03'00'

Arq. João José Dalcim
CAU A10.475-2
Fiscal da obra



PREFEITURA DA ESTÂNCIA TURÍSTICA DE AVARÉ
SECRETARIA DE PLANEJAMENTO E OBRAS

MEMORIAL DESCRITIVO

OBRA: Reforma, adequação e implantação de acessibilidade nas instalações do Centro de Referência em Assistência Social – CRAS IV

LOCAL: Rua Júlio Batista, 41 – Jardim Presidencial

DATA: 25/05/2023

1. Objetivo

O objetivo deste memorial é complementar as informações dos desenhos e esclarecer os procedimentos de obra.

Os serviços contratados serão executados, rigorosamente, de acordo com este memorial e com os documentos referidos.

Os serviços que não tiverem suas especificações neste documento deverão seguir as normas brasileiras pertinentes, as recomendações dos fabricantes dos materiais utilizados e, na falta de qualquer indicação, fazer uso da técnica desenvolvida pela prática junto a profissionais de comprovada capacidade, visando soluções de bom senso, aprovando-os previamente com a fiscalização.

Se, por ventura, alguns materiais ou equipamentos do projeto não estiverem claramente especificados, devem ser subentendidos como sendo de 1ª qualidade, de fabricantes tradicionais e com a garantia de sua utilização.

Serão escolhidos materiais agregados de boa qualidade, isentos de materiais orgânicos, obedecendo às normas ABNT.

Quaisquer problemas técnicos, com relação a materiais e ou fornecedores, devem ser levados ao conhecimento da fiscalização, a qual indicará como solucioná-los.

As instalações provisórias deverão ser instaladas em local previamente autorizado pela direção do centro e fiscalização.

2. Objeto

2.1. Identificação do prédio

O memorial descritivo em questão refere-se à obra de **Reforma, adequação e implantação de acessibilidade nas instalações do Centro de Referência em Assistência Social – CRAS IV**, localizada na Rua Júlio Batista, 41 Bairro Jardim Presidencial.

2.2. Descrição do prédio

O CRAS IV possui terreno de 1.092,48 m², com área construída total de 212,14 m².

O prédio está localizado em área urbana do município de Avaré, sendo que a sua reforma não resulta em nenhum impacto ambiental (Decreto Estadual nº 49.674 de 06/06/2005 e Decreto Estadual nº 56.565 de 22/12/2010), bem como não pertence ao patrimônio histórico, pelo qual não é objeto de tombamento.

2.3. Materiais

Modificações ou substituições de materiais deverão receber aprovação prévia da fiscalização.

Os materiais empregados deverão obedecer aos padrões de qualidade definidos pelas normas brasileiras. Todos os materiais empregados poderão ser substituídos por outros similares desde que o material proposto possua similaridade nos seguintes itens: qualidade, resistência, aspecto e custo.

2.4. Orçamento

10

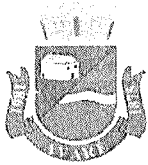

PREFEITURA DA ESTÂNCIA TURÍSTICA DE AVARÉ
SECRETARIA DE PLANEJAMENTO E OBRAS

MEMORIAL DESCRITIVO

OBRA: Reforma, adequação e implantação de acessibilidade nas instalações do Centro de Referência em Assistência Social – CRAS IV

LOCAL: Rua Júlio Batista, 41 – Jardim Presidencial

DATA: 25/05/2023

A planilha orçamentária será elaborada considerando os serviços necessários à reforma em questão, verificados em vistoria técnica conjunta “in loco”, realizada em conjunto com os representantes da contratada, da direção da escola e pelo fiscal da obra, com os quantitativos orçados aos custos unitários constantes no Anexo II da Ata de Registro de Preços, conforme Cláusula Sexta – Dos Preços.

Anexos

Constituem anexo do Orçamento:

- Memória de Cálculo
- Memorial Descritivo da obra.
- Cronograma físico-financeiro da obra.

3. Especificações técnicas

3.1. Segurança do trabalho

A empresa contratada deverá atender todas as recomendações constantes nas normas e obrigações do empregador relativas à segurança do trabalhador.

3.2. Mão de obra

Observar as práticas de boa execução, empregando somente material com a qualidade especificada.

Supervisionar e coordenar os trabalhos de eventuais subcontratadas, assumindo total e única responsabilidade pela qualidade e cumprimento dos prazos de execução dos serviços. No caso em que haja subcontratadas, estas deverão ser previamente aprovadas pela fiscalização.

Manter na obra o número de funcionários e equipamentos suficientes para cumprir os prazos parciais e totais fixados nos cronogramas apresentados.

Garantir o apoio necessário à administração dos serviços, principalmente para que sejam recolhidos, dentro do prazo, os impostos e taxas de contribuições previdenciárias.

Providenciar para que os materiais, ferramentas e equipamentos estejam a tempo na obra para fazer cumprir os prazos fixados.

Efetuar o pagamento de todos os impostos e taxas incidentes ou que venham a incidir durante a execução, até a conclusão dos serviços sob sua responsabilidade.

Cumprir a legislação trabalhista vigente responsabilizando-se pelo pagamento de quaisquer contribuições da previdência social e legislação trabalhista, inclusive das subcontratadas.

Todos os encargos derivados das leis sociais e trabalhistas em vigor correrão por conta da contratada, que providenciará o seu fiel recolhimento.

3.3. Canteiro

É de responsabilidade da contratada manter em estado de higiene todas as instalações do canteiro de obra, devendo permanecer limpas, isentas de lixo e detritos em geral e de forma satisfatória ao uso.

Caberá à contratada manter no canteiro de obra todos os medicamentos básicos para o atendimento de primeiros socorros.

A contratada deverá manter no canteiro de obra os equipamentos de proteção contra incêndio, na forma da legislação em vigor.

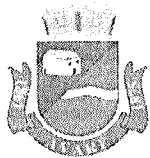

PREFEITURA DA ESTÂNCIA TURÍSTICA DE AVARÉ
SECRETARIA DE PLANEJAMENTO E OBRAS

MEMORIAL DESCRITIVO

OBRA: Reforma, adequação e implantação de acessibilidade nas instalações do Centro de Referência em Assistência Social – CRAS IV

LOCAL: Rua Júlio Batista, 41 – Jardim Presidencial

DATA: 25/05/2023

Caberá à contratada obedecer a todas as normas legais que se relacionam com os trabalhos que executa e respeitar as disposições legais trabalhistas da engenharia de segurança, higiene e medicina do trabalho. Levar imediatamente ao conhecimento da fiscalização qualquer fato extraordinário ou anormal que ocorra durante o cumprimento do contrato, para adoção imediata das medidas cabíveis. Para tanto deverá existir na obra o “diário de obra”, no qual serão anotadas todas as ocorrências diárias relativas ao desenvolvimento dos serviços.

3.4. Segurança do trabalho e vigilância

Antes do início dos serviços a contratada deverá apresentar à fiscalização o responsável pela execução dos serviços, ocasião em que serão fixadas as precauções específicas ligadas à natureza dos trabalhos.

Serão realizadas inspeções periódicas no canteiro de obra da contratada, a fim de verificar o cumprimento das determinações legais, o estado de conservação dos dispositivos protetores do pessoal e das máquinas, bem como para fiscalizar a observação dos regulamentos e normas de caráter geral.

Será de competência da contratada, acatar as recomendações decorrentes das inspeções e sanar as irregularidades porventura indicadas.

A contratada fornecerá aos seus empregados todos os equipamentos de proteção individual de caráter rotineiro, tais como: capacete de segurança, protetores faciais, óculos de segurança contra impactos, óculos de segurança contra radiações, óculos de segurança contra respingos, luvas e mangas de proteção, botas de borracha, calçados de couro, cintos de segurança, respiradores contra pó e outros que se fizerem necessários.

Serão obedecidas todas as recomendações, com relação à segurança do trabalho, contidas na norma regulamentadora NR-18, aprovada pela portaria 3.214, de 08/06/78, do ministério do trabalho, publicada no D.O.U., de 06/07/78 (suplemento).

Haverá particular atenção para o cumprimento das exigências de proteger as partes móveis dos equipamentos e de evitar que as ferramentas manuais sejam abandonadas sobre passagens, bem como para o respeito ao dispositivo que proíbe a ligação de mais de uma ferramenta elétrica na mesma tomada de corrente.

A- SERVIÇOS PRELIMINARES

Antes do início de qualquer serviço, deverá ser fixada a placa da obra contendo todas as informações sobre a obra e sobre a empresa que a executará. Esta placa deverá ser mantida pela empresa por toda a obra em ótimas condições.

B- REFORMA DO PRÉDIO EXISTENTE

A reforma do prédio existente em uso consistirá na execução dos serviços abaixo descritos e também daqueles indicados na planilha orçamentária.

• **DEMOLIÇÕES**

Serão demolidas as paredes internas dos sanitários feminino e masculino para posterior implantação dos sanitários PVC feminino e masculino com revestimentos cerâmicos nas paredes.

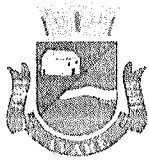

PREFEITURA DA ESTÂNCIA TURÍSTICA DE AVARÉ
SECRETARIA DE PLANEJAMENTO E OBRAS

MEMORIAL DESCRITIVO

OBRA: Reforma, adequação e implantação de acessibilidade nas instalações do Centro de Referência em Assistência Social – CRAS IV

LOCAL: Rua Júlio Batista, 41 – Jardim Presidencial

DATA: 25/05/2023

Será removido o alambrado e sua mureta de alvenaria na divisa entre o CRAS e a área pública aos fundos, para construção de muro de divisa.

Serão removidas todas as telhas cerâmicas existentes para posterior colocação de novas telhas metálicas, perfil trapezoidal, conforme especificada na Planilha Orçamentária.

- CAIXILHOS DE MADEIRA E METÁLICOS

As janelas metálicas serão reparadas no que couber.

As portas de madeira, as ferragens e fechaduras das salas de aula e sanitários serão reparadas no que couber.

As portas metálicas do hall de entrada e da lavanderia serão reformadas.

- PINTURA DE TODAS AS ÁREAS

Todas as superfícies a pintar deverão estar secas, sendo cuidadosamente limpas, retocadas e preparadas para o tipo de pintura a que se destinam.

Cada demão de tinta só poderá ser aplicada quando a precedente estiver perfeitamente seca, convindo observar o intervalo considerado entre duas demãos sucessivas. Deverão ser evitados escorrimentos ou salpicos de tinta nas superfícies não destinadas à pintura (vidros, pisos, louças, metais, etc); os salpicos que não puderem ser evitados deverão ser removidos quando a tinta estiver fresca, empregando removedor adequado.

Toda vez que uma superfície estiver sendo lixada, esta será cuidadosamente limpa com uma escova e depois com um pano seco, para remover todo o pó, antes de aplicar a demão seguinte.

Toda superfície deverá apresentar, depois de pronta, uniformidade quanto a textura, tonalidade e brilho (fosco, semi-fosco e brilhante).

- *Massa massa corrida*

Internamente, à altura de 2,10m (dois metros e dez centímetros), após lixamento e limpeza, será aplicada massa corrida para se obter a uniformidade desejada.

- *Látex acrílico e selador acrílico*

Externamente, deverá ser aplicado fundo selador após lixamento adequado e posterior pintura em duas demãos com látex acrílico de cor a definir.

- *Esmalte sintético em esquadrias de madeira*

Após lixamento e limpeza, deverá ser aplicada massa para corrigir defeitos e posteriormente aplicar tantas demãos quanto necessárias, após o lixamento, com esmalte sintético brilhante nas cores areia e branco, na proporção 1:1. As ferragens das portas não deverão receber pintura.

- *Esmalte em esquadrias metálicas*

Todas as grades, portões, janelas, portas, guarda-corpos e corrimãos metálicos deverão ser pintados. Após limpeza e lixamento preliminares com escova de aço ou processo químico, deverá ser aplicada uma demão de zarcão ou outro produto anticorrosivo, sendo feitas correções das imperfeições da superfície metálica





PREFEITURA DA ESTÂNCIA TURÍSTICA DE AVARÉ
SECRETARIA DE PLANEJAMENTO E OBRAS

MEMORIAL DESCRITIVO

OBRA: Reforma, adequação e implantação de acessibilidade nas instalações do Centro de Referência em Assistência Social – CRAS IV

LOCAL: Rua Júlio Batista, 41 – Jardim Presidencial

DATA: 25/05/2023

com massa e eliminação de excesso com lixa nº 0 (zero). Só então serão aplicadas duas demãos de esmalte sintético brilhante de cor amarela, interna e externamente.

- *Pintura das áreas externas*

Pintar com tinta esmalte sintética até a altura dos peitoris das janelas e com látex acrílico a partir desta altura, conforme indicado no projeto.

- FORRO

- *Forro em régua de PVC*

Serão limpos e higienizados manualmente os forros de PVC.

- DIVISÓRIAS

- *Divisória cega tipo naval*

Serão instaladas divisórias cegas, tipo naval, acabamento em laminado fenólico melamínico, com espessura de 3,5 cm. As portas e as ferragens existentes serão reaproveitadas.

- COBERTURAS DO ACESSO PÚBLICO E DO PRÉDIO PRINCIPAL

- *Infra e superestrutura*

Serão executados brocas de Ø 250 mm, com 2,00 m de profundidade mínima, e pilares de concreto armado, em forma de tubo de PVC Ø 250 mm, altura 2,35 m, com armaduras conforme ficha anexa FD-16 do FDE.

- *Estrutura de madeira*

Será executada estrutura de madeira de 1ª qualidade, de 2 águas, entre o prédio sede do CRAS IV e o portão de acesso público, para cobertura com telhas cerâmicas.

- *Telhas em chapa de aço galvanizado - cobertura de acesso*

Serão instaladas telhas em chapa de aço galvanizada autoportante pintada na face superior com epóxi na cor branca, perfil trapezoidal, com espessura de 0,80 mm e altura de 120 mm, na nova cobertura e acesso público de pedestres à entrada do CRAS IV.

- *Telhas em chapa de aço galvanizado – prédio principal*

Serão instaladas telhas em chapa de aço pré-pintada com epóxi e poliéster na cor branca, tipo sanduíche, perfil trapezoidal, com espessura de 0,50 mm com poliuretano, no prédio principal do CRAS IV.

- SERVIÇOS EXTERNOS E COMPLEMENTARES

- *Piso de concreto*



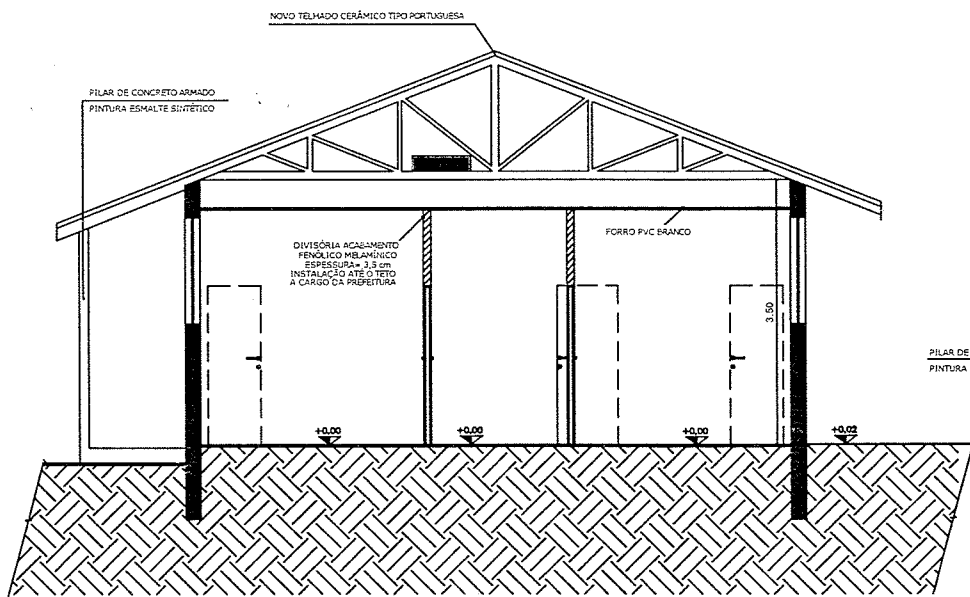

CORTE CC
ESCALA 1:50

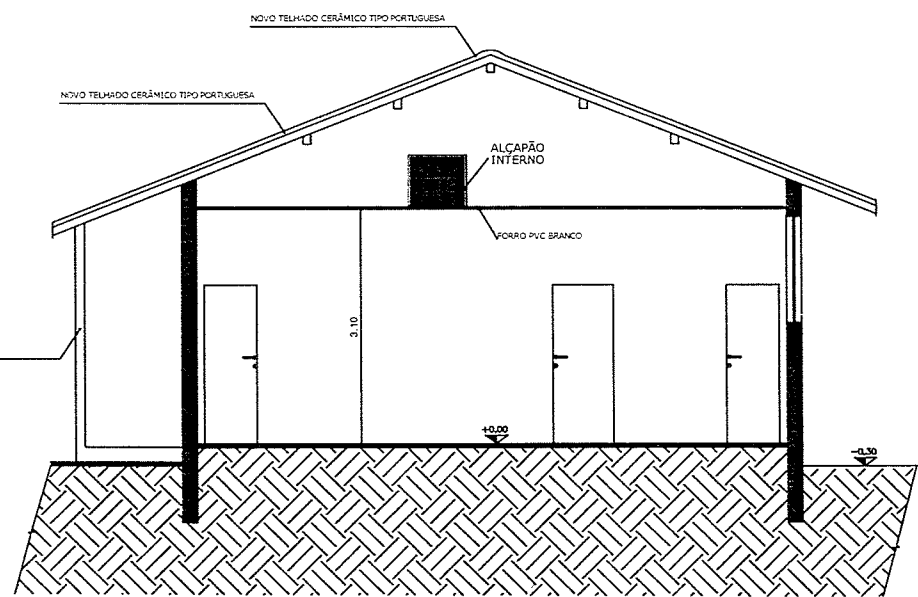

CORTE BB
ESCALA 1:50

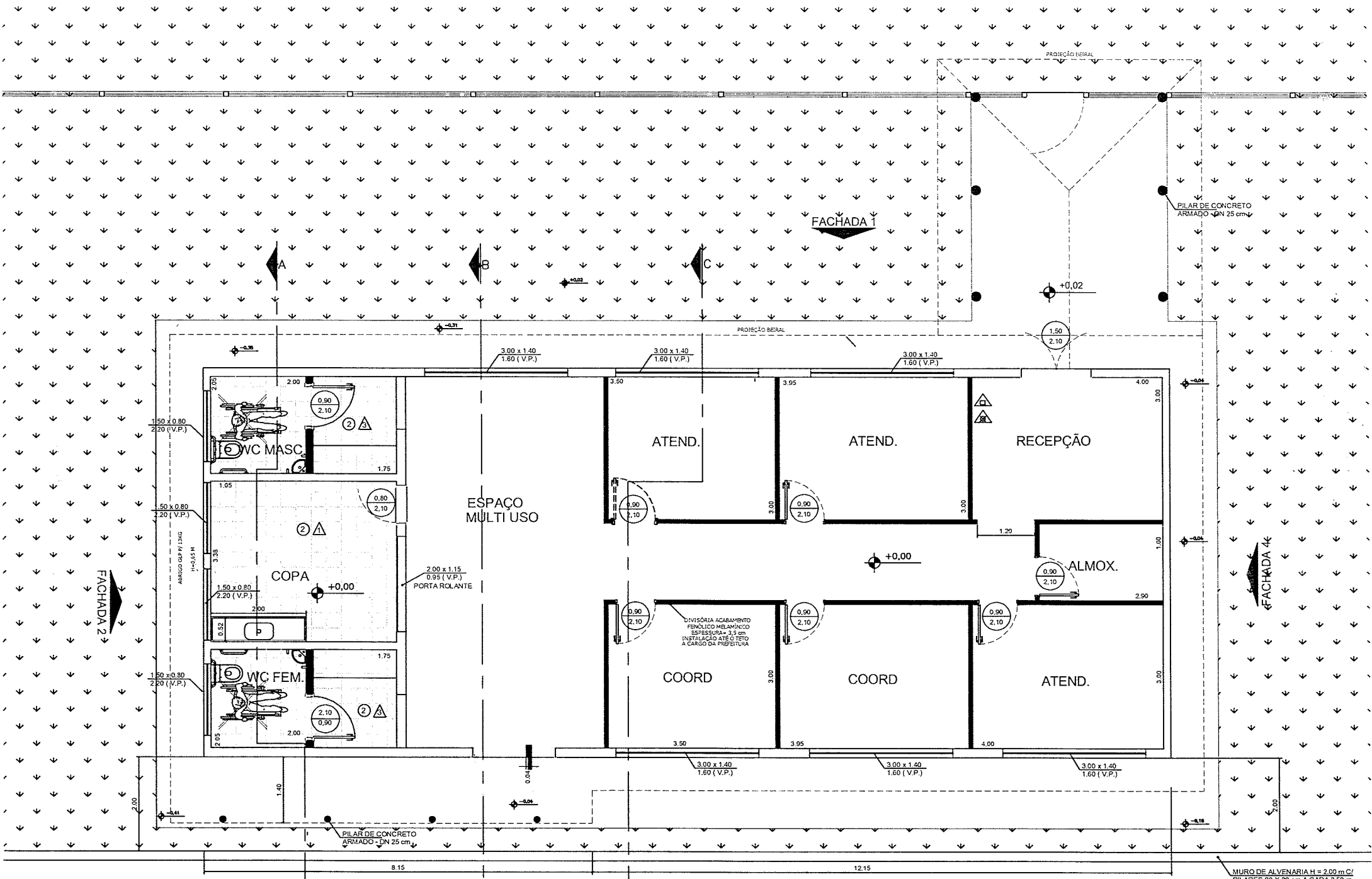

PLANTA - SITUAÇÃO PROPOSTA
 ESCALA 1:50

FACHADA 3

MURO DE ALVENARIA H = 2.00 m C/
 PILARES 20 X 20 cm A CADA 2.50 m



PREFEITURA DA ESTÂNCIA TURÍSTICA DE AVARÉ

SECRETARIA DE PLANEJAMENTO E OBRAS

Demonstrativo de Composição do BDI (acórdão 2622/2013 - TCU - Plenário)

OBJETO: Reforma, adequação e implantação de acessibilidade nas instalações do Centro de Referência de Assistência Social IV – CRAS IV

Local: Rua Júlio Batista, 41 – Jardim Presidencial

REGIME DE EXECUÇÃO DA OBRA: Empreitada Global

TABELA: CDHU 189 Desonerada

Composição do BDI (acórdão 2622/2013 - TCU - Plenário)		
ITENS	DESCRIÇÃO	%
AC	Administração Central	2,35%
SG	Seguro e Garantia	0,75%
R	Riscos	0,83%
DF	Despesas Financeiras	0,50%
L	Lucro/Remuneração	5,80%
CP	Tributos (COFINS 3% e PIS 0,65%)	3,65%
ISS	Tributos (ISS)	3,00%
CPRB	Tributos (Contribuição Previdenciária sobre Receita Bruta)	4,50%
Taxa de BDI COM DESONERAÇÃO (%)		24,37%

BDI calculado pela expressão:

$$\text{BDI} = [(1+AC+SG+R) \times (1+DF) \times (1+L) / (1-CP-ISS-CRPB)] - 1$$

Avaré, 25 de maio de 2023

JOAO JOSE
DALCIM:03420600828

Assinado de forma digital por JOAO JOSE
DALCIM:03420600828
Dados: 2023.05.26 08:30:16 -03'00'

Arq. João José Dalcim
CAU A10.475-2
Orçamento e fiscalização de obra



PREFEITURA DA ESTÂNCIA TURÍSTICA DE AVARÉ
SECRETARIA DE PLANEJAMENTO E OBRAS

OBRA: Reforma, adequação e implantação de acessibilidade nas instalações do Centro de Referência em Assistência Social – CRAS IV
LOCAL: Rua João Batista, 41 – Jardim Presidencial
REGIME DE EXECUÇÃO: Empreitada Global

DATA: 25/05/2023 TABELA: CDHU 189 Desonerada TABELA: FDE – DATA BASE 10/2022 BDI 24,37 %

ITEM	DISCRIMINAÇÃO DOS SERVIÇOS	QUANTIDADE	UNIDADE	Material (R\$)	Mão de Obra (R\$)	MAT + MDO (R\$)	TOTAL S/ BDI (R\$)	TOTAL C/ BDI (R\$)
1	SERVIÇOS PRELIMINARES						8.380,13	10.422,37
02.08.020	Placa de identificação para obra	4,00	M2	804,11	77,50	881,61	3.526,44	4.385,83
04.03.020	Retirada de telhamento em barro	223,51	M2	-	13,50	13,50	3.017,39	3.752,73
04.02.020	Retirada de peças lineares em madeira com seção até 60 cm²	9,00	M	-	1,13	1,13	10,17	12,65
04.01.040	Retirada de divisória em placa de madeira ou fibrocimento com montantes metálicos	68,42	M2	-	26,69	26,69	1.826,13	2.271,16
2	MURO DE FECHAMENTO H = 2,35 m – FUNDOS						36.246,07	45.079,24
FDE 16.001.016	FD-15 FECHAMENTO DE DIVISA/BLOCO DE CONCRETO/REVEST CHAPISCO FINO H=2.35 cm/BROCA	46,90	M			772,84	36.246,07	45.079,24
3	MURETA DE FECHAMENTO E ALAMBRADO – LATERAL						3.502,85	4.356,49
34.05.050	Cerca em tela de aço galvanizado de 2", montantes em mourões de concreto com ponta inclinada e arame farpado	16,25	M	172,03	43,53	215,56	3.502,85	4.356,49
4	COBERTURA PARA ACESSO DE PEDESTRES						15.148,15	18.839,76
12.01.041	Broca em concreto armado diâmetro de 25 cm - completa	9,00	M	28,06	40,94	69,00	621,00	772,34
09.04.020	Forma em tubo de papelão com diâmetro de 25 cm	15,00	M	88,96	8,88	97,84	1.467,60	1.825,25
10.01.020	Armadura em barra de aço CA-25 fyk = 250 MPa	94,25	KG	10,88	2,17	13,05	1.229,94	1.529,68
11.01.130	Concreto usinado, fck = 25 MPa	1,18	M³	458,31	-	458,31	539,94	671,52
11.16.060	Lançamento e adensamento de concreto ou massa em estrutura	1,18	M³	-	98,28	98,28	115,78	144,00
15.03.131	Fornecimento e montagem de estrutura em aço ASTM-A572 Grau 50, sem pintura	273,00	Kg	15,67	-	15,67	4.277,91	5.320,44
16.13.140	Telhamento em chapa de aço galvanizado autoportante, perfil trapezoidal, com espessura de 0.80 mm e altura de 120 mm	36,40	M²	146,15	14,96	161,11	5.864,40	7.293,55
33.10.050	Tinta acrílica em massa, inclusive preparo	36,40	M²	10,52	17,82	28,34	1.031,58	1.282,98
5	COBERTURA						42.072,69	52.325,81
16.13.070	Telhamento em chapa de aço pré-pintada com epóxi e poliéster, tipo sanduiche, espessura de 0.50 mm, com poliuretano	223,51	M²	170,81	16,28	187,09	41.816,49	52.007,17
41.31.100	Projektor LED verde retangular, foco orientável, para fixação em parede ou piso, potência de 7,5 W	6,00	UN	30,26	12,44	42,70	256,20	318,64
6	SANITÁRIOS PCD						14.870,44	18.494,38
	INSTALAÇÕES HIDROSANITÁRIAS							
04.11.020	Retirada de aparelho sanitário incluindo acessórios	6,00	UNIDADE	-	36,90	36,90	221,40	275,36
03.02.040	Demolição manual de alvenaria de elevação ou elemento vazado, incluindo revestimento	2,38	M3	-	67,48	67,48	160,44	199,54
05.07.050	Remoção de entulho de obra com caçamba metálica - material volumoso e misturado por alvenaria, terra, madeira, papel, plástico e metal	2,38	M3	107,04	10,12	117,16	278,56	346,45
04.08.020	Retirada de folha de esquadria em madeira	5,00	UN	-	18,71	18,71	93,55	116,35
04.08.060	Retirada de balente com guarnição e peças lineares em madeira, chumbados	3,20	M	-	11,22	11,22	35,90	44,65



PREFEITURA DA ESTÂNCIA TURÍSTICA DE AVARÉ
SECRETARIA DE PLANEJAMENTO E OBRAS

OBRA: Reforma, adequação e implantação de acessibilidade nas instalações do Centro de Referência em Assistência Social – CRAS IV
LOCAL: Rua Júlio Batista, 41 – Jardim Presidencial
REGIME DE EXECUÇÃO: Empreitada Global

TABELA: CDHU 189 Desonerada
TABELA: FDE – DATA BASE 10/2022
BDI 24,37 %

ITEM	DISCRIMINAÇÃO DOS SERVIÇOS	QUANTIDADE	UNIDADE	Material (R\$)	Mão de Obra (R\$)	MAT + MDO (R\$)	TOTAL S/ BDI (R\$)	TOTAL C/ BDI (R\$)
46.01.020	Tubo de PVC rígido soldável marrom, DN= 25 mm, (3/4"), inclusive conexões	12,00	M	7,11	20,74	27,85	334,20	415,64
46.03.038	Tubo de PVC rígido PxB com virola e anel de borracha, linha esgoto série reforçada "R", DN= 50 mm, inclusive conexões	12,00	M	22,14	24,88	47,02	564,24	701,75
44.01.100	Lavatório de louça sem coluna	2,00	UN	78,40	58,34	136,74	273,48	340,13
44.03.645	Torneira de mesa automática, acionamento hidromecânico, em latão cromado, DN= 1/2" ou 3/4"	2,00	UN	141,61	15,82	157,43	314,86	391,59
44.20.280	Tampa de plástico para bacia sanitária	2,00	UN	41,12	2,53	43,65	87,30	108,58
30.08.060	Bacia sifonada de louça para pessoas com mobilidade reduzida - capacidade de 6 litros	2,00	UN	1.066,90	49,91	1.116,81	2.233,62	2.777,95
	INSTALAÇÕES ELÉTRICAS							
38.19.020	Eletroduto de PVC corrugado flexível leve, diâmetro externo de 20 mm	12,00	M	2,59	12,44	15,03	180,36	224,31
39.03.182	Cabo de cobre de 10 mm², isolamento 0,6/1 kV - isolamento em PVC 70°C	12,00	M	8,32	3,32	11,64	139,68	173,72
39.03.160	Cabo de cobre de 1,5 mm², isolamento 0,6/1 kV - isolamento em PVC 70°C	24,00	M	1,16	1,65	2,81	67,44	83,88
39.03.178	Cabo de cobre de 6 mm², isolamento 0,6/1 kV - isolamento em PVC 70°C	24,00	M	5,30	2,90	8,20	196,80	244,76
41.07.070	Lâmpada fluorescente tubular, base bipino bilateral de 32 W	4,00	UN	9,52	3,37	12,89	51,56	64,13
40.05.340	Sensor de presença para teto, com fotocélula, para lâmpada qualquer	2,00	UN	38,47	12,44	50,91	101,82	126,63
30.06.061	Sistema de alarme PNE com indicador audiovisual, para pessoas com mobilidade reduzida ou cadeirante	2,00	CJ	311,44	20,74	332,18	664,36	826,26
	REVESTIMENTO							
17.01.020	Argamassa de regularização e/ou proteção	0,24	M3	451,32	266,58	717,90	174,45	216,96
18.06.102	Placa cerâmica esmaltada PEI-5 para área interna, grupo de absorção BIIB, resistência química B, assentado com argamassa colante industrializada	15,99	M2	30,40	12,74	43,14	689,81	857,92
18.06.410	Rejuntamento em placas cerâmicas com argamassa industrializada para rejunte, juntas acima de 3 até 5 mm	15,99	M2	2,59	8,50	11,09	177,33	220,55
18.11.042	Revestimento em placa cerâmica esmaltada de 20x20 cm, tipo monocolor, assentado e rejuntado com argamassa industrializada	12,15	M2	70,24	19,07	89,31	1.085,12	1.349,56
18.06.410	Rejuntamento em placas cerâmicas com argamassa industrializada para rejunte, juntas acima de 3 até 5 mm	12,15	M2	2,59	8,50	11,09	134,74	167,58
19.01.062	Peitoril e/ou soleira em granito, espessura de 2 cm e largura até 20 cm, acabamento polido	2,20	M	137,21	18,07	155,28	341,62	424,87
	ESQUADRIAS							
23.02.050	Porta macho e fêmea com batente de madeira - 90 x 210 cm	2,00	UN	1.309,12	104,73	1.413,85	2.827,70	3.516,81
28.01.040	Ferragem completa com maçaneta tipo alavanca, para porta interna com 1 folha	2,00	CJ	265,82	56,11	321,93	643,86	800,77
	ACESSÓRIOS							
30.01.020	Barra de apoio reta, para pessoas com mobilidade reduzida, em tubo de aço inoxidável de 1 1/2" x 500 mm	6,00	UN	114,76	11,22	125,98	755,88	940,09
30.01.030	Barra de apoio reta, para pessoas com mobilidade reduzida, em tubo de aço inoxidável de 1 1/2" x 800 mm	6,00	UN	154,28	11,22	165,50	993,00	1.234,99
44.03.050	Dispenser papel higiênico em ABS para rolo 300 / 600 m, com visor	2,00	UN	83,63	5,13	88,76	177,52	220,78
44.03.010	Dispenser toalheiro em ABS e policarbonato para bobina de 20 cm x 200 m, com alavanca	2,00	UN	252,35	5,13	257,48	514,96	640,46
26.04.030	Espelho comum de 3 mm com moldura em alumínio	0,24	M2	695,70	18,71	714,41	171,46	213,24
44.03.130	Saboneteira tipo dispenser, para refil de 800 ml	2,00	UN	55,68	5,13	60,81	121,62	151,26
30.06.080	Placa de identificação em alumínio para WC, com desenho universal de acessibilidade	2,00	UN	27,53	3,37	30,90	61,80	76,86

PREFEITURA DA ESTÂNCIA TURÍSTICA DE AVARÉ SECRETARIA DE PLANEJAMENTO E OBRAS								
		OBRA: Reforma, adequação e implantação de acessibilidade nas instalações do Centro de Referência em Assistência Social – CRAS IV LOCAL: Rua Juízo Batista, 41 – Jardim Presidencial REGIME DE EXECUÇÃO: Empreitada Global			TABELA: CDHU 189 Desonerada TABELA: FDE – DATA BASE 10/2022		DATA: 25/05/2023 BDI 24,37 %	
ITEM	DISCRIMINAÇÃO DOS SERVIÇOS	QUANTIDADE	UNIDADE	Material (R\$)	Mão de Obra (R\$)	MAT + MDO (R\$)	TOTAL S/ BDI (R\$)	TOTAL C/ BDI (R\$)
7	ÁREA DE SERVIÇO						4.010,35	4.987,66
	PILARES DE CONCRETO							
12.01.041	Broca em concreto armado diâmetro de 25 cm - completa	7,50	M	28,06	40,94	69,00	517,50	643,61
09.04.020	Forma em tubo de papelão com diâmetro de 25 cm	12,50	M	88,96	8,88	97,84	1.223,00	1.521,05
10.01.020	Armadura em barra de aço CA-25 fyk = 250 MPa	78,54	KG	10,88	2,17	13,05	1.024,95	1.274,73
11.01.130	Concreto usinado, fck = 25 MPa	0,98	M³	458,31	-	458,31	449,95	559,60
11.16.060	Lançamento e adensamento de concreto ou massa em estrutura	0,98	M³	-	98,28	98,28	96,49	120,00
17.05.070	Piso com requadro em concreto simples com controle de fck= 20 MPa	0,80	M²	514,10	358,97	873,07	698,46	868,67
8	DIVISÓRIAS						6.426,97	7.993,22
14.30.110	Divisória cega tipo naval, acabamento em laminado fenólico melamínico, com espessura de 3,5 cm	46,65	M2	137,77	-	137,77	6.426,97	7.993,22
9	PINTURA						13.958,80	17.360,56
33.11.050	Esmalte à base água em superfície metálica, inclusive preparo	39,90	M2	17,06	24,88	41,94	1.673,41	2.081,22
33.10.050	Tinta acrílica em massa, inclusive preparo	433,50	M2	10,52	17,82	28,34	12.285,39	15.279,34
10	ALVENARIA – MEDIDORES CPFL E SABESP						1.159,26	1.441,77
FDE 16.001.016	FD-15 FECHAMENTO DE DIVISA/BLOCO DE CONCRETO/REVEST CHAPISCO FINO H=2,35 cm/BROCA	1,50	M			772,84	1.159,26	1.441,77
11	LIMPEZA FINAL						2.007,70	2.496,98
55.01.020	Limpeza final da obra	170,00	M2	-	11,81	11,81	2.007,70	2.496,98
							TOTAL (R\$)	TOTAL (R\$)
CUSTO TOTAL (1)							147.783,41	
TAXA BDI (2) 24,37%								36.014,83
PREÇO FINAL (1) + (2)								183.798,24

RECURSO CONVÊNIO	75.000,00
RECURSO PRÓPRIO	108.798,24
TOTAL GERAL	183.798,24

JOAO JOSE
DALCIM:03420600828

Assinado de forma digital por JOAO JOSE
DALCIM:03420600828
Dados: 2023.05.26 08:36:53 -03'00'

Avaré, 25 de maio de 2023

Arq. João José Dalcim
CAU A10.475-2





PREFEITURA DA ESTÂNCIA TURÍSTICA DE AVARÉ
SECRETARIA DE PLANEJAMENTO E OBRAS

OBRA: Reforma, adequação e implantação de acessibilidade nas instalações do Centro de Referência em Assistência Social – CRAS IV
LOCAL: Rua Júlio Batista, 41 – Jardim Presidencial
REGIME DE EXECUÇÃO: Empreitada Global

ITEM	DISCRIMINAÇÃO DOS SERVIÇOS	VALOR R\$	Mês 1		Mês 2		Mês 3		Mês 4		Mês 5		Mês 6	
			%	R\$	%	R\$	%	R\$	%	R\$	%	R\$	%	R\$
01	SERVIÇOS PRELIMINARES	10.422,37	100,00%	10.422,37		0,00		0,00		0,00		0,00		0,00
02	MURO DE FECHAMENTO H = 2,35 m – FUNDOS	45.079,24	20,00%	9.015,85	20,00%	9.015,85	20,00%	9.015,85	20,00%	9.015,85	20,00%	9.015,85		0,00
03	MURETA DE FECHAMENTO E ALAMBRADO – LATERAL	4.356,49	20,00%	871,30	20,00%	871,30	30,00%	1.306,95	30,00%	1.306,95		0,00		0,00
04	COBERTURA PARA ACESSO DE PEDESTRES	18.839,76	20,00%	3.767,95	30,00%	5.651,93	30,00%	5.651,93	20,00%	3.767,95		0,00		0,00
05	COBERTURA	52.325,81	10,00%	5.232,58	15,00%	7.848,87	15,00%	7.848,87	30,00%	15.697,74	30,00%	15.697,74		0,00
06	SANITÁRIOS PCD	18.494,38		0,00	25,00%	4.623,60	25,00%	4.623,60	25,00%	4.623,60	25,00%	4.623,60		0,00
07	ÁREA DE SERVIÇO	4.987,66		0,00	50,00%	2.493,83	50,00%	2.493,83		0,00		0,00		0,00
08	DIVISÓRIAS	7.993,22		0,00		0,00	30,00%	2.397,97	30,00%	2.397,97	20,00%	1.598,64	20,00%	1.598,64
09	PINTURA	17.360,56		0,00		0,00	25,00%	4.340,14	25,00%	4.340,14	25,00%	4.340,14	25,00%	4.340,14
10	ALVENARIA – MEDIDORES CPFL E SABESP	1.441,77		0,00		0,00		0,00		0,00		0,00	100,00%	1.441,77
11	LIMPEZA FINAL	2.496,98		0,00		0,00		0,00		0,00		0,00	100,00%	2.496,98
TOTAL		183.798,24												
TOTAL		Mês	15,95%	29.310,05	16,60%	30.505,37	20,50%	37.679,13	22,39%	41.150,19	19,19%	35.275,97	5,37%	9.877,53
TOTAL		Acumulado	15,95%	29.310,05	32,54%	59.815,42	53,04%	97.494,55	75,43%	138.644,74	94,63%	173.920,71	100,00%	183.798,24

Avaré, 25 de maio de 2023

JOAO JOSE
DALCIM:03420600828

Arq. João José Dalcim
CAU A10.475-2

Assinado de forma digital por JOAO JOSE
DALCIM:03420600828
Dados: 2023.05.26 08:29:34 -03'00'

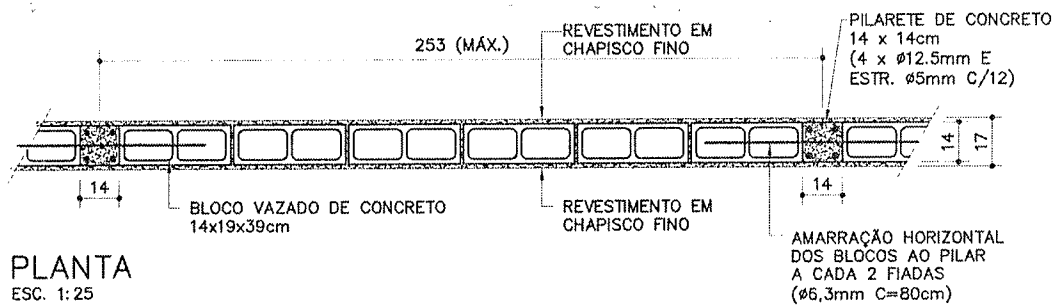

PLANTA
ESC. 1:25

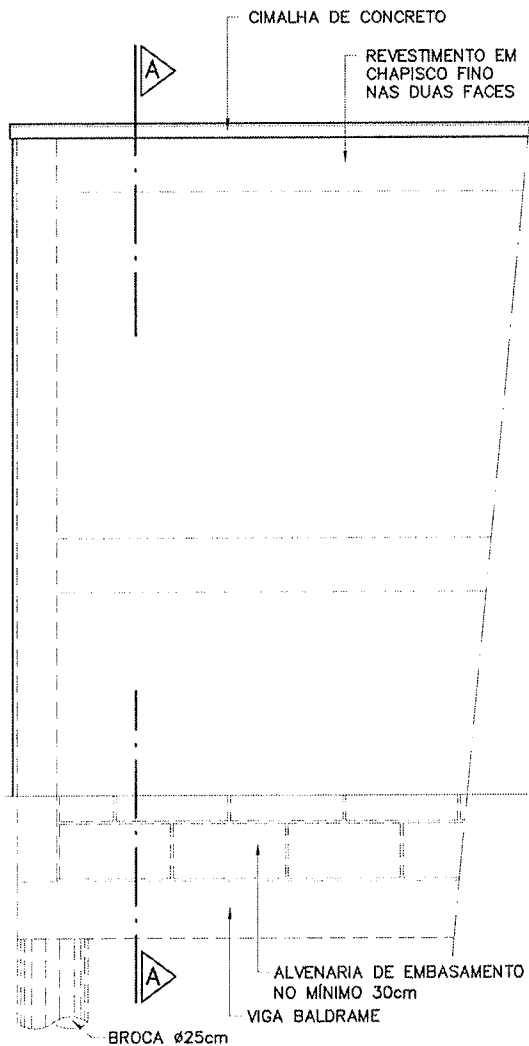

VISTA SEM ESCALONAMENTO
ESC. 1:25

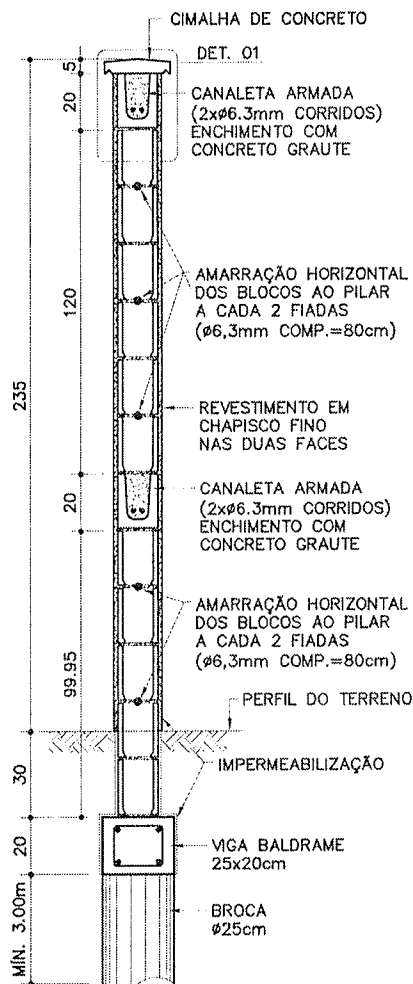

CORTE AA
ESC. 1:25

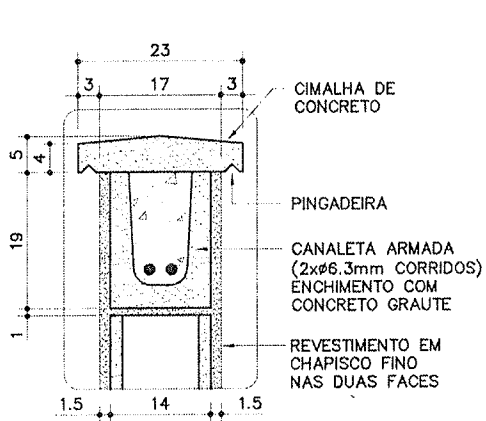

DET. 01
ESC. 1:10

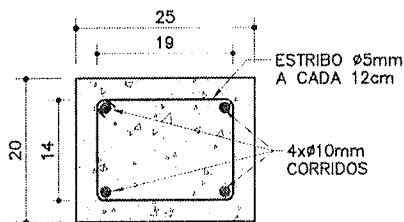

VIGA BALDRAME
ESC. 1:10

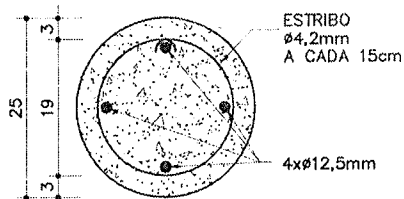

BROCA
ESC. 1:10

FD-16

Fechamento divisão/
bloco de concreto/
rev. chapisco fino
(h=235cm / broca)

Revisão ?
Data 20/03/19

Página

1/3

Código de listagem

1601016



Atenção
Preserve a escala
Quando for imprimir, use
folhas A4 e desabilite a
função "Fit to paper"

Respeite o Meio Ambiente.
Imprima somente o ne-
cessário



FD-16

Fechamento divisa/
bloco de concreto/
rev. chapisco fino
(h=235cm / broca)

Revisão 7
Data 20/03/19

Página
2/3

Código de listagem
1601016

Atenção
Preserve a escala
Quando for imprimir, use
folhas A4 e desabilite a
função "Fit to paper"

Respeite o Meio Ambiente.
Imprima somente o ne-
cessário

EXEMPLOS DE ESCALONAMENTOS

ESC. 1:50

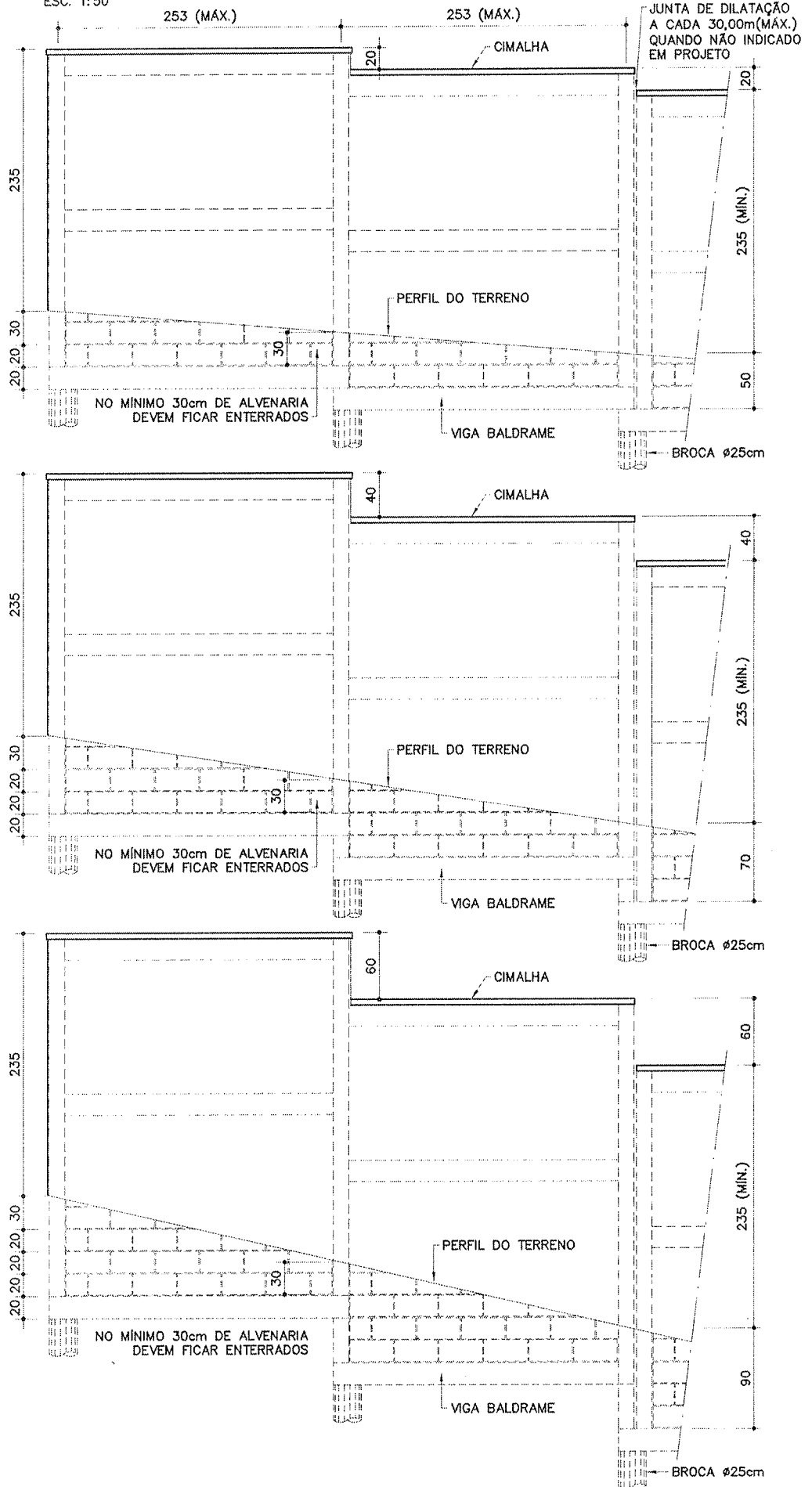

DESCRIÇÃO

Constituintes

- Fundação: brocas com vigas baldrame.
 - Broca \varnothing 25cm (armação com aço CA-50: 4 x \varnothing 12,5mm e estribos \varnothing 4,2mm a cada 15cm);
 - Viga baldrame 25 x 20cm (armação com aço CA-50: 4 x \varnothing 10mm corridos e estribos \varnothing 5mm a cada 12cm);
 - Formas de tábuas de madeira maciça com espessura de 2,5cm (espécies de madeira conforme classificação G1-C2 constante da ficha G1 Gestão de madeira do Catálogo de Serviços);
 - Concreto usinado, fck 25MPa.
- Pilaretes em concreto (14 x 14cm):
 - Formas de tábuas de madeira maciça com espessura de 2,5cm (espécies de madeira conforme classificação G1-C2 constante da ficha G1 Gestão de madeira do Catálogo de Serviços);
 - Armação com aço CA-50 (4 x \varnothing 12,5mm e estribos de \varnothing 5mm a cada 12cm);
 - Concreto usinado, fck 25MPa.
- Alvenaria de blocos de concreto, classe C, família M-15, linha 15x40 (14x19x39cm), conforme ficha S2.04 do Catálogo de Serviços.
- Enchimento e armação dos blocos canaletas:
 - Concreto graute;
 - Armação com aço CA-50 (2 x \varnothing 6,3mm corridos).
- Cimalha de concreto com pingadeira.
- Impermeabilização rígida, tipo cristalização, na fundação e na alvenaria de embasamento, conforme ficha S10.03 do Catálogo de Serviços.
- **Obs.:** Sempre que possível, deverá ser utilizado cimento CP-III ou CP-IV, preferencialmente.

Acabamentos

- Chapisco fino, nas duas faces (interna e externa).

APLICAÇÃO

- Em divisões de terrenos (onde não há desnível entre os dois terrenos), de acordo com o parecer de fundações.

EXECUÇÃO

- Escalonar de acordo com a inclinação do terreno (ver exemplos).
- As fôrmas em madeira maciça devem ser executadas com espécie de madeira constante da classificação G1-C2, conforme ficha G1 Gestão de Madeira do Catálogo de Serviços, e produtos adquiridos de empresa cadastrada no CADMADEIRA.
- Prever junta de dilatação de 2 cm a cada 30,00m (no máximo), quando não indicado em projeto.
- Fundação: quando não indicado em projeto, a broca deverá ter profundidade mínima de 3,00m.
- Assentamento dos blocos:
 - Argamassa traço 1:0,5:4,5 cimento, cal e areia;
 - O bloco deve ser nivelado, prumado e alinhado durante o assentamento;
 - Executar amarração horizontal dos blocos ao pilarete, a cada 2 fiadas (aço CA-50 de \varnothing 6,3mm, comprimento = 80cm);
 - Juntas desencontradas (em amarração) com espessura de 1,0 cm.
- As armaduras dos pilaretes devem ser adequadamente ancoradas na viga baldrame.
- Todas as superfícies em contato com o concreto graute devem estar limpas e isentas de agregados soltos, óleo, graxas e etc.
- Cimalha de concreto moldada "in loco" com pingadeira em "V".

- Impermeabilização rígida (cristalização) na viga baldrame e na alvenaria de embasamento, avançando 15cm de altura na alvenaria de elevação (acima do solo), conforme indicado na ficha S10.03 do Catálogo de Serviços.
- Revestimento da alvenaria: chapisco fino, conforme fichas S11.04 do Catálogo de Serviços.

FICHAS DE REFERÊNCIA

Catálogo de Serviços

Ficha FD-15 Fechamento divisa/bloco de concreto/ rev. chapisco fino (h= 253cm/sapata)

Catálogo de Serviços

Ficha G1 Gestão de madeira
Ficha S3.01 Broca de concreto
Ficha S4.01 Armadura
Ficha S4.03 Concreto dosado em central
Ficha S4.04 Concreto graute
Ficha S4.05 Fôrmas e cimbramento em madeira
Ficha S2.04 Alvenaria de bloco de concreto (classe C)
Ficha S10 Impermeabilização
Ficha S10.03 Cristalização
Ficha S11.04 Chapisco

RECEBIMENTO

- O serviço pode ser recebido se atendidas todas as condições de projeto, fornecimento e execução.
- Fôrmas de madeira:
 - Verificar se os insumos de madeira foram adquiridos de empresas cadastradas no CADMADEIRA;
 - A aceitação do lote e a verificação da espécie botânica devem ser efetuados conforme orientações constantes da ficha G1 Gestão de Madeira do Catálogo de Serviços.
- Verificar as especificações do bloco de concreto.
- Antes da aplicação do chapisco, deve ser verificado o prumo, o nível e o alinhamento, que não deverão apresentar diferenças superiores a 5mm por metro (colocada a régua de 2 metros em qualquer posição, não poderá haver afastamentos maiores que 5mm nos pontos intermediários da régua e 1cm nas pontas).
- Verificar visualmente o revestimento em chapisco fino, que deve apresentar-se uniforme em toda a extensão do muro.

SERVIÇOS INCLuíDOS NOS PREÇOS

- Escavação da vala e apoioamento do fundo.
- Aberturas, fôrmas, armação e concretagem das brocas e vigas baldrame.
- Impermeabilização da fundação e da alvenaria de embasamento.
- Fôrmas, armação e concretagem dos pilaretes.
- Alvenaria, armação e concretagem dos blocos canaletas.
- Cimalha de concreto com pingadeira.
- Revestimento da alvenaria, nas duas faces
- Reaterro, regularização, compactação e limpeza do terreno, inclusive externamente.

CRITÉRIOS DE MEDIÇÃO

- m — por metro linear executado, medido na projeção horizontal.

NORMAS

- NBR 6136: 2016 - Blocos vazados de concreto simples para alvenaria - Requisitos.
- NBR 16697:2018 - Cimento Portland - Requisitos.
- **Obs.:** As edições indicadas estavam em vigor no momento desta publicação. Como toda norma está sujeita à revisão, recomenda-se verificar a existência de edições mais recentes das normas citadas.

Assinado de forma digital por JOAO JOSE
DALCIM:03420600828
Dados: 2023.04.28 10:05:53 -03'00'

Componentes

FD-16

Fechamen-
to divisa/
bloco de
concreto/
rev. chapis-
co fino
(h=235cm / broca)

Revisão ?
Data 20/03/19

Página
3/3

Código de listagem

1601016



Atenção

Preserve a escala
Quando for imprimir, use
folhas A4 e desabilite a
função "Fit to paper"

Respeite o Meio Ambiente.
imprima somente o ne-
cessário

FDE FUNDAÇÃO PARA O
DESENVOLVIMENTO
DA EDUCAÇÃO

JOAO JOSE DALCIM:03420600828