



PREFEITURA DA ESTÂNCIA TURÍSTICA DE AVARÉ

CONCORRÊNCIA ELETRÔNICA Nº 011/2024 PROCESSO Nº 242/2024

1. PREÂMBULO:

A Estância Turística de Avaré, através da Secretaria Municipal de Saúde, FAZ SABER que se acha aberta neste Departamento, a licitação na modalidade **Concorrência Eletrônica**, do tipo **menor preço** objetivando à **contratação de empresa especializada para fornecimento de materiais, máquinas, equipamentos e mão-de-obra pra execução da construção da UBS Terras de São José**, nos termos da Lei Federal nº 14.133 de 01 de abril de 2021, Lei Complementar nº 123 de 14 de dezembro de 2006 e demais normas regulamentares aplicáveis à espécie.

2. DADOS DO PROCESSO:

FORMA DE JULGAMENTO: menor preço.

REGIME DE EMPREITADA: empreitada por preço global.

VALOR MÁXIMO ADMITIDO: R\$ 2.012.525,64 (dois milhões, doze mil, quinhentos e vinte e cinco reais e sessenta e quatro centavos).

CAPITAL SOCIAL INTEGRALIZADO MÍNIMO: R\$ 201.252,56 (duzentos e um mil, duzentos e cinquenta e dois reais e cinquenta e seis centavos).

PRAZO DE EXECUÇÃO: 18 (dezoito) meses.

RECEBIMENTO DAS PROPOSTAS: das 08h00min de 04 de novembro de 2024 até às 08h00min do dia 22 de novembro de 2024.

ABERTURA E JULGAMENTO DAS PROPOSTAS: das 08h10min às 08h30min do dia 22 de novembro de 2024.

INÍCIO DA SESSÃO DE DISPUTA DE PREÇOS: às 09h00min do dia 22 de novembro de 2024.

REFERÊNCIA DE TEMPO: horário de Brasília (DF).

LOCAL: <https://bllcompras.com>.

3. OBJETO: Contratação de empresa especializada para fornecimento de materiais, máquinas, equipamentos e mão-de-obra para execução da construção da Unidade Básica de Saúde – UBS Terras de São José, Avaré/SP, conforme anexos ao edital, do qual fazem parte integrante.

Local da execução: Avenida Bannwart, Bairro Terras de São José, Avaré/SP.

Recurso Financeiro: Ministério da Saúde – FNS – PORTARIA GM/MS Nº 3.721, DE 6 DE MAIO DE 2024 – Programa de Aceleração do Crescimento (Novo PAC).

O valor de R\$ 2.012.525,64 é de responsabilidade do Ministério da Saúde – FNS.

3.1. DA DOTAÇÃO ORÇAMENTÁRIA:

As despesas de contratação da presente obra serão empenhadas através das seguintes dotações orçamentárias:

07.01.14.4.4.90.51.00.10.301.1012.1144-3875 – R\$ 2.012.525,64 - responsabilidade do Ministério da Saúde – FNS.

4. DAS DISPOSIÇÕES PRELIMINARES:



PREFEITURA DA ESTÂNCIA TURÍSTICA DE AVARÉ

(Continuação do Edital de Concorrência Pública nº 011/2024 – fls. 2)

4.1. A Concorrência, na forma eletrônica será realizada em sessão pública, por meio da internet, mediante condições de segurança (criptografia e autenticação) em todas as suas fases através do sistema pertencente à Bolsa de Licitações e Leilões (BLL).

4.2. Os trabalhos serão conduzidos pelo Agente de Contratação do Município, mediante a inserção e monitoramento de dados gerados ou transferidos para o aplicativo “Licitações” constante da página eletrônica <https://bllcompras.com>.

5. DAS CONDIÇÕES PARA PARTICIPAÇÃO:

5.1. PODERÃO PARTICIPAR DESTA LICITAÇÃO AS EMPRESAS QUE ATENDEREM AOS SEGUINTE CRITÉRIOS:

5.1.1. Sejam especializadas e credenciadas no objeto desta licitação e satisfaçam todas as exigências, especificações e normas contidas neste edital e seus anexos.

5.1.2. Apresentem toda a documentação exigida para respectivo cadastramento junto à BLL.

5.1.3. O licitante deverá estar credenciado, de forma direta ou através de empresas associadas à BLL para poder ter acesso ao processo e cadastrar sua proposta.

5.2. NÃO PODERÃO PARTICIPAR DA LICITAÇÃO AS EMPRESAS QUE:

5.2.1. Estejam sob falência, concordata, concurso de credores, dissolução ou liquidação.

5.2.2. Tenham sido declaradas inidôneas por órgão ou entidade da administração pública direta ou indireta, federal, estadual, municipal ou do Distrito Federal.

5.2.3. Estejam cumprindo período de suspensão no âmbito da administração municipal de Avaré/SP.

5.2.4. Nos 5 (cinco) anos anteriores à divulgação do edital, tenham sido condenadas judicialmente, com trânsito em julgado, por exploração de trabalho infantil, por submissão de trabalhadores a condições análogas às de escravo ou por contratação de adolescentes nos casos vedados pela legislação trabalhista.

5.2.5. Mantenham vínculo de natureza técnica, comercial, econômica, financeira, trabalhista ou civil com dirigente do órgão contratante ou com agente público que desempenhe função na licitação ou atue na fiscalização ou na gestão do contrato, ou que deles seja cônjuge, companheiro ou parente em linha reta, colateral ou por afinidade, até o terceiro grau.

5.2.6. Estejam registradas em nome de cônjuge, companheiro ou parente até o terceiro grau de servidor ocupante de cargo eletivo, diretivo ou comissionado lotado na Prefeitura Municipal de Avaré/SP. (Conforme prejulgado n.º 09 do TCE/PR, que interpreta a súmula vinculante n.º 13 do STF).

5.2.7. Se apresentarem na forma de consórcio ou grupo de empresas.

5.2.8. Controladoras, controladas ou coligadas, nos termos da Lei Federal nº 6.404, de 15 de dezembro de 1976, concorrendo entre si.



PREFEITURA DA ESTÂNCIA TURÍSTICA DE AVARÉ

(Continuação do Edital de Concorrência Pública nº 011/2024 – fls. 3)

6. DA CONDUÇÃO DO PROCESSO:

6.1. O certame será conduzido pelo Agente de Contratação, que terá, em especial, as seguintes atribuições:

- 6.1.1. Coordenar e conduzir os trabalhos dos demais membros da Comissão;
- 6.1.2. Responder as questões formuladas pelos fornecedores, relativas ao certame;
- 6.1.3. Abrir as propostas de preços;
- 6.1.4. Analisar a aceitabilidade das propostas;
- 6.1.5. Desclassificar propostas indicando os motivos;
- 6.1.6. Conduzir os procedimentos relativos aos lances e à escolha da proposta do lance de menor preço;
- 6.1.7. Verificar a habilitação do proponente classificado em primeiro lugar;
- 6.1.8. Declarar o vencedor;
- 6.1.9. Receber, examinar e decidir sobre a pertinência dos recursos;
- 6.1.10. Elaborar a ata da sessão;
- 6.1.11. Encaminhar o processo à autoridade superior para homologar e autorizar a contratação;
- 6.1.12. Abrir processo administrativo para apuração de irregularidades visando à aplicação de penalidades previstas na legislação.

7. DO CREDENCIAMENTO AO SISTEMA BLL E DA PARTICIPAÇÃO NO CERTAME:

7.1. Caberá ao licitante interessado em participar da licitação, na forma eletrônica:

7.1.1. Credenciar-se previamente no sistema BLL, constante da página eletrônica <https://bllcompras.com>;

7.1.2. Remeter, no prazo estabelecido, exclusivamente via sistema, os documentos de habilitação e a proposta quando classificado em primeiro lugar e os documentos complementares;

7.1.3. Responsabilizar-se formalmente pelas transações efetuadas em seu nome, assumir como firmes e verdadeiras suas propostas e seus lances, inclusive os atos praticados diretamente ou por seu representante, excluídos a responsabilidade do provedor do sistema e do Município de Avaré por eventuais danos decorrentes de uso indevido da senha, ainda que por terceiros;

7.1.4. Acompanhar as operações no sistema eletrônico durante o processo licitatório e responsabilizar-se pelo ônus decorrente da perda de negócios diante da inobservância de mensagens emitidas pelo sistema ou de sua desconexão;

7.1.5. Comunicar imediatamente ao provedor do sistema qualquer acontecimento que possa comprometer o sigilo ou a inviabilidade do uso da senha, para imediato bloqueio de acesso;

7.1.6. Utilizar a chave de identificação e a senha de acesso para participar do certame na forma eletrônica; e



PREFEITURA DA ESTÂNCIA TURÍSTICA DE AVARÉ

(Continuação do Edital de Concorrência Pública nº 011/2024 – fls. 4)

7.1.7. Solicitar o cancelamento da chave de identificação ou da senha de acesso por interesse próprio.

8. DA ANÁLISE DAS PROPOSTAS:

8.1. A partir do horário previsto no edital e no sistema terá início a sessão pública de concorrência com a divulgação das propostas de preços recebidas, passando o Agente de Contratação a avaliar a aceitabilidade das mesmas.

8.2. Para julgamento das propostas, será adotado o critério de **MENOR PREÇO**, observados os prazos de entrega, as especificações técnicas, parâmetros mínimos de qualidade e demais condições definidas neste edital.

8.3. O encaminhamento de proposta para o sistema eletrônico pressupõe que o licitante possui pleno conhecimento das exigências de habilitação previstas no edital e que está apto a atendê-las.

8.4. As propostas cadastradas no sistema deverão atender às seguintes diretrizes:

8.4.1. Conter especificação completa do lote cotado, que possibilitem a sua plena avaliação, conforme descrição constante do Anexo 01.

8.4.2. Consignar, nos preços propostos, os custos, impostos, demais despesas e encargos inerentes à realização da obra, conforme cláusulas dispostas neste edital.

8.4.3. A validade da proposta será de **180 (cento e oitenta) dias**, contados a partir da data da sessão pública de concorrência, independente de outro prazo que conste da proposta formulada.

8.5. Serão desclassificadas as propostas que:

8.5.1. Possuam, em quaisquer dos documentos que porventura a acompanhem, informações que permitam a identificação da proponente, seja por membro da Comissão de Contratação ou pelos concorrentes.

8.5.1.1. Tais dados incluem, a título de exemplo, razão social, número do CNPJ, nome fantasia, etc.

8.5.1.2. Na ocorrência desse fato, a proposta será desclassificada na fase de análise, antes do início da etapa de lances.

8.5.2. Contiverem vícios insanáveis;

8.5.3. Não obedecerem às especificações técnicas pormenorizadas no Anexo I do edital;

8.5.4. Apresentarem preços inexequíveis ou que permaneçam acima do orçamento estimado para a contratação ao término da etapa de lances;

8.5.4.1. Consideram-se inexequíveis as propostas cujos valores forem inferiores a 75% (setenta e cinco por cento) do valor orçado pela Administração.



PREFEITURA DA ESTÂNCIA TURÍSTICA DE AVARÉ

(Continuação do Edital de Concorrência Pública nº 011/2024 – fls. 5)

8.5.5. Não tiverem sua exequibilidade demonstrada, quando exigido pela Administração;

8.5.6. Apresentarem desconformidade com quaisquer outras exigências do edital, desde que se tratem de vícios insanáveis.

9. DA ETAPA DE LANCES E DA NEGOCIAÇÃO:

9.1. Aberta a etapa competitiva, os representantes dos fornecedores deverão estar conectados ao sistema para participar da sessão de lances.

9.2. Será adotado para o envio de lances na concorrência eletrônica o **modo de disputa aberto**, em que os licitantes apresentarão lances públicos e sucessivos, com prorrogações.

9.3. A etapa de lances da sessão pública terá duração de dez minutos e, após isso, será prorrogada automaticamente pelo sistema quando houver lance ofertado nos últimos dois minutos do período de duração da sessão pública.

9.4. A prorrogação automática da etapa de lances, de que trata o item anterior, será de dois minutos e ocorrerá sucessivamente sempre que houver lances enviados nesse período de prorrogação, inclusive no caso de lances intermediários.

9.5. A cada lance ofertado o participante será imediatamente informado de seu recebimento e respectivo horário de registro e valor.

9.6. Somente serão aceitos lances cujos valores sejam inferiores ao último lance que tenha sido anteriormente registrado no sistema.

9.7. O intervalo mínimo de diferença de valores entre os lances, que incidirá tanto em relação aos lances intermediários quanto em relação à proposta que cobrir a melhor oferta deverá ser de R\$ 0,01 (um centavo).

9.8. Não serão aceitos dois ou mais lances de mesmo valor, prevalecendo aquele que for recebido e registrado em primeiro lugar.

9.9. As propostas não poderão conter valores superiores aos máximos fixados no edital e, não havendo lances com valores iguais ou inferiores, serão desclassificadas e o lote declarado fracassado.

9.10. Fica a critério do Agente de Contratação a autorização da correção de lances com valores digitados errados ou situação semelhante, mesmo que antes do início da disputa de lances.

9.11. Durante o transcurso da sessão pública os participantes serão informados, em tempo real, do valor do menor lance registrado.



PREFEITURA DA ESTÂNCIA TURÍSTICA DE AVARÉ

(Continuação do Edital de Concorrência Pública nº 011/2024 – fls. 6)

9.12. O sistema não identificará o autor dos lances aos demais participantes.

9.13. Não havendo novos lances na forma estabelecida nos itens 9.3 e 9.4, a etapa de lances do lote encerrar-se-á automaticamente.

9.14. Encerrada a fase competitiva sem que haja a prorrogação automática pelo sistema, poderá o Agente de Contratação, assessorado pela Equipe de Apoio, justificadamente, admitir o reinício da sessão pública de lances, em prol da consecução do melhor preço.

9.15. Caso não sejam apresentados lances, será verificada a conformidade entre a proposta de menor preço e valor estimado para a contratação.

9.16. Nesse caso, antes de anunciar o vencedor, o Agente de Contratação poderá negociar, pelo sistema eletrônico, diretamente com a proponente que tenha apresentado o lance de menor preço, bem como, decidir sobre sua aceitação.

9.17. O sistema informará o autor da proposta de menor preço imediatamente após o encerramento da etapa de lances ou, quando for o caso, após negociação e decisão pelo Agente de Contratação acerca da aceitação do lance de menor valor.

10. DOS CRITÉRIOS DE DESEMPATE:

10.1. Ocorrendo a condição de empate, serão aplicados os critérios estabelecidos no art. 60 da Lei nº 14.133, de 2021, nesta ordem:

10.1.1. Disputa final, hipótese em que os licitantes empatados poderão apresentar nova proposta em ato contínuo à classificação;

10.1.2. Avaliação do desempenho contratual prévio dos licitantes, para a qual serão utilizados registros cadastrais visando ao atesto do cumprimento de tais obrigações;

10.1.3. Comprovação de desenvolvimento, pelo licitante, de ações de equidade entre homens e mulheres no ambiente de trabalho, conforme regulamento;

10.1.4. Comprovação de desenvolvimento, pelo licitante, de programa de integridade, de acordo com as orientações dos órgãos de controle, demonstrado documentalmente, conforme o caso.

10.2. Em igualdade de condições, se não houver desempate, será assegurada preferência, sucessivamente, aos serviços prestados por:

10.2.1. Empresas estabelecidas no território do Estado de São Paulo;

10.2.2. Empresas brasileiras;

10.2.3. Empresas que invistam em pesquisa e no desenvolvimento de tecnologia no País;

10.2.4. Empresas que comprovem a prática de mitigação, nos termos da Lei nº 12.187, de 29 de dezembro de 2009.



PREFEITURA DA ESTÂNCIA TURÍSTICA DE AVARÉ

(Continuação do Edital de Concorrência Pública nº 011/2024 – fls. 7)

10.3. As condições acima previstas deverão ser informadas pela vencedora, via chat presente no sistema BLL, logo após o encerramento dos lances para que o Agente de Contratação possa realizar o procedimento estabelecido nos itens 10.1 e seguintes.

10.4. Caso a proposta classificada em primeiro lugar tenha se beneficiado da aplicação da margem de preferência, o Agente de Contratação solicitará ao licitante que envie imediatamente, por meio eletrônico, com posterior encaminhamento por via postal, o documento comprobatório da situação elencada.

10.5. O licitante que não apresentar o documento comprobatório, ou cujo produto não atender aos regulamentos técnicos pertinentes e normas técnicas brasileiras aplicáveis, não poderá usufruir da aplicação da margem de preferência, sem prejuízo das penalidades cabíveis.

10.6. Nessa hipótese, bem como em caso de inabilitação do licitante, as propostas serão reclassificadas, para fins de nova aplicação da margem de preferência.

10.7. Caso persista o empate a proposta vencedora será sorteada pelo sistema eletrônico dentre as propostas empatadas.

11. DA PARTICIPAÇÃO DE MICROEMPRESAS E EMPRESAS DE PEQUENO PORTE:

11.1. Como critério de desempate, será assegurada preferência de contratação para as microempresas e empresas de pequeno porte, entendendo-se por empate aquelas situações em que as propostas apresentadas pelas microempresas e empresas de pequeno porte sejam iguais ou até 10% (dez por cento) superiores à melhor proposta classificada;

11.2. A microempresa ou empresa de pequeno porte mais bem classificada terá a oportunidade de apresentar, em até 10 minutos, nova proposta, sob pena de preclusão;

11.3. A nova proposta de preços mencionada na alínea anterior deverá ser inferior àquela considerada vencedora do certame, situação em que o objeto licitado será adjudicado em favor da detentora desta nova proposta (ME ou EPP);

11.4. Não ocorrendo à contratação da microempresa ou empresa de pequeno porte, na forma da alínea anterior, serão convocadas as MEs ou EPPs remanescentes, na ordem classificatória, para o exercício do mesmo direito;

11.5. No caso de equivalência de valores apresentados pelas microempresas e empresas de pequeno porte que se encontrem enquadradas no item 11.1, será realizado sorteio entre elas para que se identifique aquela que primeiro poderá apresentar a melhor oferta;

11.6. na hipótese da não contratação nos termos previstos no item 11.1, o objeto licitado será adjudicado em favor da proposta originalmente vencedora do certame;



PREFEITURA DA ESTÂNCIA TURÍSTICA DE AVARÉ

(Continuação do Edital de Concorrência Pública nº 011/2024 – fls. 8)

11.7. O disposto na alínea anterior, somente se aplicará quando a melhor oferta inicial não tiver sido apresentada por ME ou EPP.

12. DA HABILITAÇÃO DA PROPONENTE VENCEDORA:

12.1. Aceita a proposta, o Agente de Contratação passará à conferência dos documentos de habilitação da vencedora. Os documentos relativos à habilitação solicitados nos Anexos 02 (para todas as licitantes) e 06 (quando a empresa se enquadrar no regime ME/EPP) deverão ser anexados exclusivamente ao sistema, em campo próprio, ficando disponíveis para análise após o encerramento da etapa de lances.

12.2. Será considerada habilitada a proponente cuja documentação atenda plenamente aos requisitos previstos em edital.

12.3. Nesse caso, a proponente vencedora será convocada para apresentar a documentação de habilitação e a proposta adaptada ao lance final, a qual deverá ser anexada ao sistema através do botão “Documentos Complementares” presente na aba de documentos **no prazo de até 02 (duas) horas após a convocação realizada pelo Agente de Contratação**, prorrogáveis, com a devida justificativa da empresa e aceitabilidade do Agente de Contratação, sob pena de inabilitação.

12.4. A proposta anexada ao sistema deverá consignar:

12.4.1. Indicação dos quantitativos e dos custos unitários, vedada a utilização de unidades genéricas ou indicadas como verba;

12.4.2. Composição dos custos unitários quando diferirem daqueles constantes dos sistemas de referências adotados na licitação; e

12.4.3. Detalhamento das Bonificações e Despesas Indiretas - BDI e dos Encargos Sociais – ES, discriminando todas as parcelas que o compõem.

12.4.3.1. Caso a licitante não apresente a composição do BDI, considerar-se-á que adotou o BDI referencial constante em anexo do edital.

12.4.4. O percentual de desconto apresentado pelo licitante incidirá linearmente sobre os preços de todos os itens do orçamento estimado constante do instrumento convocatório.

12.5. A proposta, poderá ser confeccionada de acordo com o modelo disponibilizado no Anexo 3 deste edital e deverá estar assinada pelo representante legal citado nos documentos de habilitação.

12.5.1. Caso a proponente opte por utilizar modelo próprio, o mesmo deverá ser redigida obrigatoriamente em linguagem concisa, sem emendas, rasuras ou entrelinhas especialmente no que diz respeito aos preços e preferencialmente conterà a razão social, CNPJ, endereço completo, número de telefone, fax, número de agência e conta bancária.

12.6. Em caso de dúvida acerca da documentação anexada, o Agente de Contratação poderá solicitar o envio dos originais ou cópias autenticadas dos mesmos.



PREFEITURA DA ESTÂNCIA TURÍSTICA DE AVARÉ

(Continuação do Edital de Concorrência Pública nº 011/2024 – fls. 9)

12.7. Nesse caso, estes deverão ser entregues **no prazo máximo de 03(três) dias úteis contados da solicitação do Agente de Contratação**, endereçados ao Setor de Licitações, situado no prédio do Paço Municipal, localizado à Praça Juca Novaes, 1.169, centro, Avaré/SP, com encaminhamento do comprovante de envio via e-mail ao Agente de Contratação em até 24 (vinte e quatro) horas após sua postagem.

12.8. Opcionalmente, a proponente poderá trazer pessoalmente os documentos de habilitação à sede da Prefeitura Municipal de Avaré (Paço Municipal – Departamento de Licitações) devendo o protocolo dos mesmos, nesse caso ser realizado no prazo máximo de **03 (três) dias úteis contados da solicitação pelo Agente de Contratação**.

12.9. Caso sejam solicitados os documentos originais pelo Agente de Contratação, a sessão pública será suspensa, ou seja, permanecerá em fase de “habilitação” até o recebimento da documentação original dentro das condições dispostas nos itens 12.7 e 12.8.

12.10. O não cumprimento do envio dos documentos de habilitação dentro do prazo acima estabelecido acarretará inabilitação da mesma, bem como, implicará nas sanções previstas no item 13 deste edital, podendo o Agente de Contratação convocar a empresa que apresentou a proposta ou o lance subsequente para o exercício do mesmo direito.

12.11. Se a proposta ou o lance de menor valor não for aceitável, ou se o fornecedor desatender às exigências habilitatórias, o Agente de Contratação examinará a proposta ou o lance subsequente, verificando a sua compatibilidade e a habilitação do participante, na ordem de classificação, e assim sucessivamente, até a apuração de uma proposta ou lance que atenda o edital.

12.12. Caso o vencedor da etapa de lances seja microempresa, empresa de pequeno porte ou microempreendedor individual e, havendo alguma restrição na comprovação da regularidade fiscal ou trabalhista, será assegurado o prazo de 05 (cinco) dias úteis, cujo termo inicial corresponderá ao momento em que a proponente for declarada vencedora do certame, prorrogáveis por igual período, a critério da Administração, para regularização da documentação, pagamento ou parcelamento do débito, e emissão de eventuais certidões negativas ou positivas com efeito de certidão negativa, as quais deverão ser anexadas ao sistema nesse mesmo prazo.

12.13. A não regularização da documentação implicará decadência do direito à contratação, sem prejuízo das sanções previstas no art. 155 da Lei 14.133/2021, sendo facultado à Administração convocar os licitantes remanescentes, na ordem de classificação para assinatura do contrato ou revogar a licitação.

12.14. Em todos os casos, a declaração da condição de vencedor ao proponente habilitado somente ocorrerá após a verificação, pelo Agente de Contratação, da inexistência de impedimento ou declaração de inidoneidade em nome da vencedora, o que ocorrerá mediante a emissão dos seguintes documentos:



PREFEITURA DA ESTÂNCIA TURÍSTICA DE AVARÉ

(Continuação do Edital de Concorrência Pública nº 011/2024 – fls. 10)

12.14.1. Consulta consolidada de pessoas jurídicas impedidas de licitar e inidôneas, obtido junto ao sítio eletrônico do Tribunal de Contas da União (TCU) e;

12.14.2. Consulta de impedidos de licitar, obtido junto ao sítio eletrônico do Tribunal de Contas do Estado de São Paulo (TCE/SP).

12.15. Constatada a existência de sanção, o Agente de Contratação reputará o licitante inabilitado, por falta de condição de participação.

12.5.1. Qualquer licitante poderá, durante o prazo concedido na sessão pública, ou seja, de **15 (quinze) minutos**, de forma imediata após o término do julgamento das propostas e do ato de habilitação ou inabilitação, em campo próprio do sistema, manifestar sua intenção de recorrer, sob pena de preclusão, ficando a autoridade superior autorizada a adjudicar o objeto ao licitante declarado vencedor.

12.16. Constatando o atendimento das exigências fixadas no edital e inexistindo interposição de recursos ou após a decisão acerca destes, o processo será encaminhado ao Secretário (Solicitante e Gestor do Contrato) para análise dos atos, adjudicação do objeto ao autor da melhor proposta e homologação do feito.

12.17. No caso de desconexão com o Agente de Contratação, no decorrer da etapa competitiva da concorrência, o sistema eletrônico poderá permanecer acessível às licitantes para a recepção dos lances, retornando o Agente de Contratação, quando possível, sua atuação no certame, sem prejuízo dos atos realizados.

12.18. Quando a desconexão persistir por tempo superior a dez minutos, a sessão será suspensa e somente será reiniciada após comunicação expressa aos operadores representantes dos participantes, através de mensagem eletrônica (chat) divulgando data e hora da reabertura da sessão.

13. DA ASSINATURA DO CONTRATO

13.1. Homologado o processo a vencedora será convocada para, no prazo de 02 (dois) dias, assinar ou retirar o instrumento de contrato.

13.1.1. O prazo poderá ser prorrogado uma única vez, mediante solicitação justificada da vencedora do certame.

13.1.2. No ato da assinatura contratual, para atendimento da atualização das Instruções 1/2020 do TCESP, fica a empresa obrigada a apresentar a Declaração de Atualização Cadastral do proprietário da empresa (ou proponente habilitado para assinar o contrato) junto ao CadTCESP (link: <https://www.tce.sp.gov.br/cadtcesp/#!/pessoa/cadastro>).

13.2. O não atendimento ao chamamento no prazo de 02 (dois) dias úteis para assinatura do contrato, ou da apresentação do documento constante no item 13.1.2 poderá a Administração, a seu exclusivo sabor, convocar os licitantes remanescentes, na ordem de classificação, para fazê-lo em igual prazo e nas mesmas condições propostas pelo primeiro classificado, ou revogar a presente Concorrência Pública, independentemente da cominação prevista no art. 90, § 2º da Lei de Licitação e a empresa ficará sujeita às penalidades previstas no item 14 deste edital.



PREFEITURA DA ESTÂNCIA TURÍSTICA DE AVARÉ

(Continuação do Edital de Concorrência Pública nº 011/2024 – fls. 11)

13.3. Ocorrendo o disposto no item anterior, será aplicada a licitante vencedora a multa de 30% (trinta por cento) sobre o valor da proposta e demais sanções previstas em Lei.

13.4. O contrato poderá ser assinado digitalmente, nos termos da Lei Federal nº 14.063, de 23 de setembro de 2020.

13.5. Farão parte integrante do futuro contrato, independentemente de suas transcrições, o presente Edital e seus anexos, a proposta da vencedora e demais especificações técnicas.

13.6. Observar-se-ão para rescisão do contrato os motivos e as formas previstas nos artigos 137, 138 e 139 da Lei nº 14.133/21.

13.7. A minuta do futuro contrato, passa a integrar o presente Edital, como anexo.

13.8. O contrato será empresado e a “Ordem de Serviço” emitida pela Secretaria Municipal de Planejamento e Obras, no Departamento de Licitações, após a adjudicação do processo.

13.9. Nas alterações unilaterais a que se refere o inciso I do caput do art. 124 da Lei 14.133/21, o contratado será obrigado a aceitar, nas mesmas condições contratuais, acréscimos ou supressões de até 25% (vinte e cinco por cento) do valor inicial atualizado do contrato que se fizerem nas obras, nos serviços ou nas compras, e, no caso de reforma de edifício ou de equipamento, o limite para os acréscimos será de 50% (cinquenta por cento).

13.10. É vedada a subcontratação de pessoa física ou jurídica, se aquela ou os dirigentes desta mantiverem vínculo de natureza técnica, comercial, econômica, financeira, trabalhista ou civil com dirigente do órgão ou entidade contratante ou com agente público que desempenhe função na licitação ou atue na fiscalização ou na gestão do contrato, ou se deles forem cônjuge, companheiro ou parente em linha reta, colateral, ou por afinidade, até o terceiro grau, devendo essa proibição constar expressamente do edital de licitação.

13.11. É vedada cláusula que permita a subcontratação da parcela principal do objeto, entendida esta, como o conjunto de itens para os quais, como requisito de habilitação técnico-operacional, foi exigida apresentação de atestados com o objetivo de comprovar a execução de serviço, pela licitante ou contratada, com características semelhantes.

13.12. No caso de fornecimento de bens, a indicação de produtos que não sejam de fabricação própria não deve ser considerada subcontratação.

13.14. No caso de subcontratação autorizada, o contratado deve apresentar à Administração a documentação que comprove a capacidade técnica do subcontratado.



PREFEITURA DA ESTÂNCIA TURÍSTICA DE AVARÉ

(Continuação do Edital de Concorrência Pública nº 011/2024 – fls. 12)

14. DAS SANÇÕES E DO PROCEDIMENTO DE APLICAÇÃO

14.1. A recusa injustificada do adjudicatário em assinar o contrato, aceitar ou retirar o instrumento equivalente, dentro do prazo estabelecido pela administração municipal, caracteriza o descumprimento total da obrigação assumida, sujeitando-o às seguintes penalidades:

- I – Multa de 30% (trinta por cento) sobre o valor global da obrigação não cumprida; ou
- II – o pagamento correspondente à diferença de preço decorrente de nova licitação para o mesmo fim.

14.2. O atraso injustificado na efetiva consecução do objeto contratado, sem prejuízo do disposto no §9º do artigo 156, da Lei 14.133, de 1º de abril de 2021, sujeitará o contratado à multa de mora, calculada por dia de atraso da obrigação não cumprida, na seguinte conformidade:

- I. atraso de até 30 (trinta) dias, multa de 0,5% (cinco décimos por cento) ao dia, a contar da data inicial do descumprimento; e
- II. atraso superior a 30 (trinta) dias, multa de 1% (um por cento) ao dia.

14.3. Pela inexecução total ou parcial do objeto contratado, poderão ser aplicadas ao contratado as seguintes penalidades:

- I. multa de 30% (trinta por cento) sobre o valor total ou parcial da obrigação não cumprida; ou
- II. multa correspondente à diferença de preço decorrente de nova licitação para o mesmo fim.
- III. ressarcimentos de eventuais danos ocasionados face a inexecução do contrato.

§ 1º. A mora será considerada a partir do primeiro dia subsequente ao término do prazo para a execução do ajuste.

§ 2º. O valor do ajuste a servir de base de cálculo para as multas referidas nos artigos anteriores, será o global reajustado até a data de aplicação da penalidade.

§ 3º. As multas serão corrigidas monetariamente, de conformidade com a variação do IPC/FIPE, a partir do termo inicial, fixado no artigo 5º, até a data de seu efetivo recolhimento.

14.4.. As sanções previstas no art. 156 da Lei 14.133, de 1º de abril de 2021, serão aplicadas pelo Secretário Municipal da pasta interessada, pelo Prefeito, ou pela autoridade administrativa indicada, após processo administrativo próprio.

Parágrafo único. O processo administrativo próprio para aplicação das sanções previstas no art. 156 da Lei 14.133, de 1º de abril de 2021, será conduzido por Comissão Permanente Processante a ser instituída por meio de Portaria editada pelo Secretário da respectiva pasta solicitante e recairá sobre servidores nomeados;

14.5. Da decisão cabe recurso no prazo de 15 (quinze) dias úteis.

§ 1º. O recurso será dirigido à Autoridade que tiver proferido a decisão recorrida, que, se não a reconsiderar no prazo de 5 (cinco) dias úteis, encaminhará o recurso com



PREFEITURA DA ESTÂNCIA TURÍSTICA DE AVARÉ

(Continuação do Edital de Concorrência Pública nº 011/2024 – fls. 13)

sua motivação à autoridade superior, a qual deverá proferir sua decisão no prazo máximo de 20 (vinte) dias úteis, contado do recebimento dos autos.

§ 2º. Caso a decisão tenha sido proferida pelo Prefeito, caberá apenas o pedido de reconsideração de ato no prazo previsto no caput deste artigo, a qual terá prazo de 20 (vinte) dias para proferir sua decisão.

15. DA IMPUGNAÇÃO AO EDITAL E DOS RECURSOS:

15.1. Não serão conhecidos impugnações e recursos apresentados fora do prazo legal ou em desrespeito aos trâmites descritos neste edital, bem como subscritos por representante não habilitado legalmente ou não identificado no processo para responder pelo proponente.

15.2. Até 03 (três) dias úteis antes da data fixada para recebimento das propostas qualquer interessado poderá impugnar ou solicitar esclarecimentos em relação a este ato convocatório.

15.3. O Agente de Contratação emitirá sua decisão no prazo de **03 (três) dias úteis**, procedendo aos encaminhamentos necessários.

15.4. Ao final da sessão, o proponente que desejar recorrer contra decisões do Agente de Contratação poderá fazê-lo, através do seu representante, manifestando sua intenção com registro da síntese das suas razões.

15.5. Caberá ao Agente de Contratação verificar a tempestividade e a existência de motivação da intenção de recorrer, para decidir se admite ou não o recurso, fundamentadamente.

15.6. Nesse momento o Agente de Contratação não adentrará no mérito recursal, apenas verificará as condições de admissibilidade do recurso.

15.7. Uma vez admitido o recurso, a recorrente terá, a partir de então, o prazo de 03 (três) dias úteis para apresentação das razões através do sistema eletrônico.

15.8. Os demais licitantes ficam, desde logo, intimados para, querendo, apresentarem contrarrazões também pelo sistema eletrônico, em outros três dias úteis, que começarão a contar da divulgação da interposição do recurso pela recorrente.

15.9. Em ambos os casos, fica assegurada aos licitantes vista imediata dos elementos indispensáveis à defesa de seus interesses.

15.10. A falta de manifestação imediata e motivada importará a preclusão do direito de recurso.

15.11. Não será concedido prazo para recursos sobre assuntos meramente protelatórios ou quando não justificada a intenção de interpor o recurso pelo proponente.



PREFEITURA DA ESTÂNCIA TURÍSTICA DE AVARÉ

(Continuação do Edital de Concorrência Pública nº 011/2024 – fls. 14)

15.12. Os recursos contra decisões do Agente de Contratação não terão efeito suspensivo.

15.13. O acolhimento de recurso importará a invalidação apenas dos atos insuscetíveis de aproveitamento.

15.14. O Agente de Contratação terá o prazo de 03 (três) dias úteis para análise e decisão acerca dos recursos apresentados realizando as diligências que se fizerem necessárias.

15.15. Em caso de manutenção da decisão inicial, o Agente de Contratação fará subir o recurso para que o mesmo seja decidido, de forma definitiva, pelo Secretário Municipal (Solicitante e Gestor do Contrato) no prazo de até 10 (dez) dias úteis, contados do recebimento dos autos.

16. DA VISTORIA AO LOCAL DA OBRA/SERVIÇOS:

16.1. A visita técnica ao local da obra estará aberta aos interessados e será realizada de acordo com o seguinte regramento:

16.1.1. O prazo para vistoria iniciar-se-á no dia útil seguinte ao da publicação do edital, estendendo-se até o dia útil anterior à data prevista para a abertura da sessão pública.

16.1.2. A vistoria deverá ser previamente agendada junto à Secretaria de Planejamento e Obras através do telefone (14) 3711-2533, das 08h00min às 12h00min e das 13h00min às 17h00min,

16.1.3. O servidor designado para acompanhar a vistoria deverá exigir identificação do representante legal do licitante ou quem ele indicar.

16.1.4. Ao término da vistoria será emitido o atestado de visita técnica.

17. DAS DISPOSIÇÕES FINAIS:

17.1. A presente licitação não importa necessariamente em contratação, podendo a Prefeitura Municipal de Avaré revogá-la, no todo ou em parte, por razões de interesse público, derivada de fato superveniente comprovado ou anulá-la por ilegalidade, de ofício ou por provocação mediante ato escrito e fundamentado disponibilizado no sistema para conhecimento dos participantes da licitação.

17.2. A Administração poderá, ainda, prorrogar, a qualquer tempo, os prazos para recebimento das propostas ou para sua abertura.

17.3. O proponente é responsável pela fidelidade e legitimidade das informações prestadas e dos documentos apresentados em qualquer fase da licitação.

17.4. A falsidade de qualquer documento apresentado ou a inverdade das informações nele contidas implicará a imediata desclassificação do proponente que o tiver apresentado, ou, caso tenha sido o vencedor, a rescisão do contrato ou do pedido de compra, sem prejuízo das demais sanções cabíveis.

17.5. É facultado ao Agente de Contratação ou à autoridade a ele superior, em qualquer fase da licitação, promover diligências com vistas a esclarecer ou a complementar a instrução do processo.



PREFEITURA DA ESTÂNCIA TURÍSTICA DE AVARÉ

(Continuação do Edital de Concorrência Pública nº 011/2024 – fls. 15)

17.6. Os proponentes intimados para prestar quaisquer esclarecimentos adicionais deverão fazê-lo no prazo determinado pelo Agente de Contratação, sob pena de desclassificação/inabilitação.

17.7. O desatendimento de exigências formais não essenciais não importará no afastamento do proponente, desde que seja possível a aferição da sua qualificação e a exata compreensão da sua proposta.

17.8. As normas que disciplinam esta Concorrência serão sempre interpretadas em favor da ampliação da disputa entre os proponentes, desde que não comprometam o interesse da Administração, a finalidade e a segurança da contratação.

17.9. As decisões referentes a este processo licitatório serão comunicadas exclusivamente via chat disponível no sistema BLL.

17.10. A participação do proponente nesta licitação implica em aceitação de todos os termos deste edital.

17.11. Não cabe ao Município ou à BLL qualquer responsabilidade pelas obrigações assumidas pelo fornecedor, em especial com relação à forma e às condições de entrega dos bens ou da prestação de serviços e quanto à quitação financeira da negociação realizada.

17.12. O foro designado para julgamento de quaisquer questões judiciais resultantes deste edital será o da Comarca de Avaré, Estado de São Paulo, considerado aquele a que está vinculado o Agente de Contratação.

17.13. O Agente de Contratação e sua Equipe de Apoio atenderão aos interessados no horário das 13h00min às 16h30min, de segunda a sexta-feira, exceto feriados, na Prefeitura Municipal de Avaré, para melhores esclarecimentos.

17.14. Não havendo expediente ou ocorrendo qualquer fato superveniente que impeça a realização do certame na data marcada, a sessão será automaticamente transferida para o primeiro dia útil subsequente, no mesmo horário anteriormente estabelecido, desde que não haja comunicação do Agente de Contratação em contrário.

17.15. O Agente de Contratação poderá, justificadamente, estabelecer nova data e hora para a disputa dos lances, fato que será informado aos participantes exclusivamente via sistema.

17.16. Os casos omissos neste edital serão resolvidos pelo Agente de Contratação, nos termos da legislação pertinente.

17.17. Da sessão, o sistema gerará ata circunstanciada, na qual estarão registrados todos os atos do procedimento e as ocorrências relevantes.

17.18. As condições estabelecidas no edital e seus anexos vinculam as partes.

18. DOS ANEXOS:

18.1. Compõem o presente edital os seguintes anexos:

18.1.1. Objeto e preço máximo admitido pela Administração.

18.1.2. Exigências para habilitação.

18.1.3. Modelo de proposta comercial final.



PREFEITURA DA ESTÂNCIA TURÍSTICA DE AVARÉ

(Continuação do Edital de Concorrência Pública nº 011/2024 – fls. 16)

- 18.1.4. Modelo de declaração de cumprimento do disposto no inciso XXXIII do art. 7º da Constituição Federal.
- 18.1.5. Modelo de declaração unificada.
- 18.1.6. Modelo de declaração que enquadramento no regime de ME ou EPP.
- 18.1.7. Modelo de declaração de dispensa de visita técnica.
- 18.1.8. Minuta do Contrato.
- 18.1.9. Termo de Referência.
- 18.1.10. Projetos completos.

Prefeitura da Estância Turística de Avaré, 30 de outubro de 2024.

ROSLINDO WILSON MACHADO
Secretário Municipal de Saúde da Estância Turística de Avaré



PREFEITURA DA ESTÂNCIA TURÍSTICA DE AVARÉ

(Continuação do Edital de Concorrência Pública nº 011/2024 – fls. 17)

ANEXO I – DO OBJETO E PREÇO MÁXIMO ADMITIDO PELA ADMINISTRAÇÃO ITEM	DESCRIÇÃO	R\$ TOTAL
01	Contratação de empresa especializada para fornecimento de materiais, máquinas, equipamentos e mão-de-obra pra execução da construção da UBS Terras de São José, conforme anexos ao edital, do qual fazem parte integrante.	R\$ 2.012.525,64

Em caso de divergência existente entre as quantidades e especificações dos itens que compõem o objeto descrito no site da BLL e as especificações constantes deste Termo, prevalecerão as últimas.



PREFEITURA DA ESTÂNCIA TURÍSTICA DE AVARÉ

(Continuação do Edital de Concorrência Pública nº 011/2024 – fls. 18)

ANEXO II – EXIGÊNCIAS PARA HABILITAÇÃO

01. DOCUMENTOS:

A proponente deverá anexar ao sistema, em campo próprio, os seguintes documentos de habilitação:

1.1. Habilitação jurídica:

1.1.1. **ATO CONSTITUTIVO, ESTATUTO OU CONTRATO SOCIAL** em vigor, devidamente registrado, em se tratando de sociedades comerciais e, no caso de sociedades por ações, acompanhado de documentos de eleição de seus administradores;

1.1.2. **INSCRIÇÃO DO ATO CONSTITUTIVO**, no caso de sociedades civis, acompanhada de prova de diretoria em exercício;

1.1.3. **REQUERIMENTO DE EMPRESÁRIO**, no caso de firmas individuais.

1.2. Regularidade Fiscal e Trabalhista:

1.2.1. **COMPROVANTE DE INSCRIÇÃO NO CNPJ** emitido a, no máximo, **60 (sessenta) dias** da data da sessão.

1.2.2. **INSCRIÇÃO NO CADASTRO DE CONTRIBUINTES ESTADUAL E/OU MUNICIPAL** se houver, relativo ao domicílio ou sede do licitante, pertinente ao seu ramo de atividade e compatível com o objeto contratual.

1.2.3. **CERTIDÃO NEGATIVA OU POSITIVA COM EFEITOS DE NEGATIVA DE DÉBITOS RELATIVOS A CRÉDITOS TRIBUTÁRIOS FEDERAIS E À DÍVIDA ATIVA DA UNIÃO;**

1.2.4. **CERTIDÃO NEGATIVA OU POSITIVA COM EFEITOS DE NEGATIVA DE TRIBUTOS ESTADUAIS EXPEDIDA PELA PROCURADORIA GERAL DO ESTADO;**

1.2.5. **CERTIDÃO NEGATIVA OU POSITIVA COM EFEITOS DE NEGATIVA DE TRIBUTOS MUNICIPAIS REFERENTE AOS DÉBITOS MOBILIÁRIOS (ISS/TAXA DE LICENÇA);**

1.2.6. **CERTIFICADO DE REGULARIDADE DE SITUAÇÃO COM O FGTS (CRS/FGTS).**

1.2.7. **CERTIDÃO NEGATIVA OU POSITIVA COM EFEITOS DE NEGATIVA DE DÉBITOS TRABALHISTAS (CNDT).**

1.2.8. **DECLARAÇÃO**, assinada por representante legal da proponente, de que a empresa atende ao disposto no art. 7º, inciso XXXIII da Constituição Federal, conforme modelo do Anexo 4.

1.3. Qualificação técnica:



PREFEITURA DA ESTÂNCIA TURÍSTICA DE AVARÉ

(Continuação do Edital de Concorrência Pública nº 011/2024 – fls. 19)

1.3.1. **REGISTRO OU INSCRIÇÃO** da pessoa jurídica na entidade profissional competente;

1.3.2. **REGISTRO OU INSCRIÇÃO** do responsável técnico na entidade profissional competente;

1.3.3. Declaração que o Licitante tomou conhecimento de todas as informações e das condições locais para a cumprimento das obrigações objeto da licitação;

1.3.4. Certidão de Acervo Técnico (CAT) para comprovação da capacidade técnico-profissional referente à execução de construção com utilização de andaime metálico tipo torre, fôrma em chapa de madeira compensada resinada, serviço de emboço e alvenaria de blocos cerâmicos.

1.3.5. Atestados fornecidos por pessoas jurídicas de direito público ou privado, devidamente registrados nas entidades profissionais competentes, para fins de comprovação da qualificação operacional, nos termos do artigo 67 da Lei 14.133/21. Para atendimento desse item, levando em consideração as características da edificação, deverá ser apresentado atestado de responsabilidade técnica que comprove a execução de quantidade mínima de 50% dos serviços de maior relevância, sendo eles:

a) Serviço de emboço/massa única, aplicada manualmente, com área mínima de 1.176,35m² (50% da área que será executada);

b) Serviço de alvenaria de blocos cerâmicos, com área mínima de 472,21m² (50% da área que será executada);

c) Serviço de fechamento de divisa com gradil eletrofundido, com metragem linear mínima de 42,03m (50% da área que será executada);

d) Serviço de concretagem, com volume mínimo de 78,25m³ (50% da área que será executada);

1.3.5. Comprovante de vínculo profissional entre o responsável técnico da licitante (descrito no CAT) e a empresa, através de contrato social, registro em carteira, ficha do empregado ou contrato de trabalho, sendo possível também, a contratação de profissional autônomo que preencha os requisitos e se responsabilize, tecnicamente, pela execução dos serviços;

1.3.6. Atestado de Visita Técnica ou Declaração de Dispensa de Visita Técnica, de acordo com Modelo no Anexo VII do Edital.

1.4. Qualificação econômico-financeira:

1.4.1. Certidão negativa de falência, concordata, recuperação judicial e extrajudicial, expedida pelo distribuidor da sede da pessoa jurídica.

1.4.1.1. Havendo registro de processo de recuperação judicial, deverá a licitante que nesta hipótese incorrer, apresentar o Plano de Recuperação já homologado pelo juízo competente e em pleno vigor, para fins de sua habilitação neste item, de acordo com a Súmula nº 50 do Tribunal de Contas do Estado de São Paulo.



PREFEITURA DA ESTÂNCIA TURÍSTICA DE AVARÉ

(Continuação do Edital de Concorrência Pública nº 011/2024 – fls. 20)

1.5. Declaração unificada, assinada por representante legal da proponente, de que:

1.5.1. Não foi declarada inidônea para licitar por nenhum órgão federal, estadual ou municipal;

1.5.2. Não há superveniência de fato impeditivo para a habilitação da proponente, estando ciente da obrigatoriedade de declarar ocorrências posteriores à sessão;

1.5.3. Não integra em seu corpo social, nem no quadro funcional, servidor da Administração Municipal de Avaré.

1.5.4. Não foi condenada judicialmente, com trânsito em julgado, nos 5 (cinco) anos anteriores à divulgação do edital, por exploração de trabalho infantil, por submissão de trabalhadores a condições análogas às de escravo ou por contratação de adolescentes nos casos vedados pela legislação trabalhista.

1.5.5. Atende aos requisitos de habilitação, respondendo o declarante pela veracidade das informações prestadas, na forma da lei.

1.5.6. Cumpre as exigências de reserva de cargos para pessoa com deficiência e para reabilitado da Previdência Social, previstas na legislação atinente à matéria.

1.5.7. Que sua proposta econômica compreende a integralidade dos custos para atendimento dos direitos trabalhistas assegurados na Constituição Federal, nas leis trabalhistas, nas normas infralegais, nas convenções coletivas de trabalho e nos termos de ajustamento de conduta vigentes na data de entrega das propostas.

2. DAS CONDIÇÕES PARA APRESENTAÇÃO DA DOCUMENTAÇÃO:

A verificação pela(o) Pregoeira(o) em sítios eletrônicos oficiais de órgãos e entidades emissores de certidões constitui meio legal de prova, para fins de habilitação.

Na análise dos documentos de habilitação, a(o) Pregoeira(o) e Equipe de Apoio poderá sanar erros ou falhas, que não alterem a substância dos documentos e sua validade jurídica, mediante decisão fundamentada, registrada em ata e acessível a todos, atribuindo-lhes eficácia para fins de habilitação e classificação.

Se o envio da documentação ocorrer a partir de sistema informatizado prevendo acesso por meio de chave de identificação e senha do interessado, presume-se a devida segurança quanto à autenticidade e autoria, sendo desnecessário o envio de documentos assinados digitalmente com padrão ICP-Brasil.

Os documentos para fins de habilitação deverão ser apresentados em formato digital, preferencialmente autenticados digitalmente, constando o selo digital com a indicação do sítio eletrônico para a verificação da veracidade das informações, nos termos da Lei Federal nº 8.935/94.

Quando houver dúvida em relação à integridade do documento digital, a comprovação das informações será realizada mediante a apresentação dos documentos originais não digitais.

Os documentos apresentados digitalmente são de responsabilidade do interessado, que responderá nos termos da legislação civil, penal e administrativa por eventuais inconsistências ou fraudes.

Não serão aceitos protocolos de entrega ou solicitação de documentos em substituição aos documentos exigidos no edital.



PREFEITURA DA ESTÂNCIA TURÍSTICA DE AVARÉ

(Continuação do Edital de Concorrência Pública nº 011/2024 – fls. 21)

Na hipótese de não constar prazo de validade nas certidões apresentadas, a Administração aceitará como válidas as expedidas até 180 (cento e oitenta) dias imediatamente anteriores à data de apresentação das propostas.

Os documentos obtidos via sítios eletrônicos deverão ser apresentados em formato digital, sendo verificada sua autenticidade nos sítios eletrônicos oficiais de órgãos e entidades emissores de certidões.

Os documentos deverão estar em plena vigência, ficando, porém, a critério da Equipe de Apoio ao Pregoeiro solicitar as vias originais de quaisquer dos documentos, caso haja constatação de fatos supervenientes.

O (a) pregoeiro(a) reserva-se o direito de solicitar das licitantes, em qualquer tempo, no curso da licitação, quaisquer esclarecimentos sobre documentos já entregues, fixando-lhes prazo para atendimento.

Em se tratando de empresas licitantes com sede em outro município ou Unidade da Federação, tal procedimento será realizado no site pertinente expresso na Certidão apresentada pela empresa.

Considerando o princípio da economicidade, caso falte informações/assinaturas quanto as declarações exigidas, esta poderá ser sanada pelo licitante ainda na sessão pública, assegurando-lhe um prazo de 30 (trinta) minutos.



PREFEITURA DA ESTÂNCIA TURÍSTICA DE AVARÉ

(Continuação do Edital de Concorrência Pública nº 011/2024 – fls. 22)

ANEXO III

(MODELO)

PROPOSTA COMERCIAL

DEVERÃO CONSTAR OBRIGATORIAMENTE NA PROPOSTA TODOS OS ITENS ABAIXO, SOB PENA DE DESCLASSIFICAÇÃO.

1. IDENTIFICAÇÃO DO CONCORRENTE:

RAZÃO SOCIAL:
CNPJ e INSCRIÇÃO ESTADUAL:
ENDEREÇO e TELEFONE:
AGÊNCIA e Nº DA CONTA BANCÁRIA:

2. Objeto: Contratação de empresa especializada para fornecimento de materiais, máquinas, equipamentos e mão-de-obra pra execução da construção da UBS Terras de São José, conforme anexos ao edital, do qual fazem parte integrante.

A empresa deverá apresentar a planilha de custo, o BDI e cronograma físico-financeiro de acordo com os anexos ao edital.

As Planilhas de quantidades e preços totalmente preenchidas, de acordo com os anexos deste Edital, relatando os preços unitários e globais de cada item e o total geral da proposta;

Os preços unitários e globais da licitação deverão manter compatibilidade com os aprovados na planilha orçamentária do SINAPI e CDHU;

Por determinação de órgãos controladores externos, o B.D.I. precisa ser apresentado nas propostas na forma da orientação contida no Modelo anexo ao edital;

Os valores das propostas não poderão ultrapassar os da planilha de custo aprovada que faz parte do Edital;

Todas as dúvidas em relação ao projeto, planilha orçamentária, cronograma físico-financeiro e memorial descritivo, deverão ser apresentados por escrito, durante a Visita Técnica, após a contratação da obra, não poderá a empresa vencedora fazer questionamentos que venham prejudicar o bom andamento dos serviços, uma vez que ela, ao assinar o contrato, está automaticamente concordando com os serviços estabelecidos do convênio;

A fiscalização da obra tratará todos os assuntos relativos à sua execução somente com o responsável técnico da empresa contratada, que consta na ART específica, relatando obrigatoriamente as anotações no diário de obras, nos termos do artigo 117 da Lei 14.133/21 e resolução CONFEA nº 1024, de 21/08/2009.

3. do prazo de validade da proposta, de 180 (cento e oitenta) dias, contados da data da entrega da proposta.



PREFEITURA DA ESTÂNCIA TURÍSTICA DE AVARÉ

(Continuação do Edital de Concorrência Pública nº 011/2024 – fls. 23)

4. da forma de pagamento: Os pagamentos serão efetuados em até 30 (trinta) dias após a emissão da Nota Fiscal e dos encargos trabalhistas. As medições devem ser apresentadas pela contratada através de ofício de solicitação de pagamento, DESDE QUE ATENDA PERCENTUAL PREVISTO NO CRONOGRAMA FÍSICO-FINANCEIRO DA OBRA, acompanhado do relatório fotográfico dos serviços, planilha dos serviços medidos, inclusive com acumulado de cada item (acumulado total e parcial) mensal, memória de cálculo, cópia do livro de obras com as anotações referentes aos serviços e das vistorias realizadas pelo fiscal responsável, todos assinados pelo engenheiro DA EMPRESA responsável pela obra QUE CONSTA NA ART/RRT, devendo ser protocolado na Secretaria de Planejamento e Obras e será submetido à análise e aprovação do responsável técnico pela fiscalização da obra. A medição aprovada e atestada pelo responsável técnico pela fiscalização da obra, acompanhada de todos os documentos, será protocolada no DECON – Departamento de Convênios que solicitará a contratada a apresentação da nota fiscal e os encargos trabalhistas. No corpo da Nota Fiscal deverá constar obrigatoriamente que se refere: **Ministério da Saúde – FNS – PORTARIA GM/MS Nº 3.721, DE 6 DE MAIO DE 2024 – Programa de Aceleração do Crescimento (Novo PAC), CONCORRÊNCIA PÚBLICA 011/2024 – PROCESSO 242/2024.**

6. do prazo de execução: O prazo de execução da obra é em até 18 (dezoito) meses, contados a partir da assinatura contratual. O prazo de vigência contratual é de 24 (vinte e quatro) meses contados a partir de sua assinatura. Eventual prorrogação do contrato deverá ser solicitada pela empresa, junto ao fiscal do contrato, com 30 (trinta) dias de antecedência de seu vencimento, através de ofício de solicitação com justificativa detalhada pelo não cumprimento do objeto contratado dentro do prazo de vigência e novo prazo de conclusão da obra/serviços, acompanhado de cronograma físico-financeiro, devidamente assinado pelo engenheiro responsável pela obra e da garantia/caução contratual, devendo ser protocolado na Secretaria Municipal de Planejamento e Obras e será submetido à análise e aprovação do gestor e fiscal do contrato. Havendo necessidade, outros documentos poderão ser solicitados.

7. Valor Global da Proposta: R\$ _____ (_____).

DADOS DO RESPONSÁVEL PELA ASSINATURA DO CONTRATO (exigido pelo TCESP)

Nome: _____

Cargo: _____

CPF: _____ RG: _____

Data de Nascimento: ____/____/____

Endereço residencial completo: _____



PREFEITURA DA ESTÂNCIA TURÍSTICA DE AVARÉ

(Continuação do Edital de Concorrência Pública nº 011/2024 – fls. 24)

E-mail institucional: _____

E-mail pessoal: _____

Telefone(s): _____

Observação: A proposta deverá ser apresentada datilografada/digitada, datada, rubricada e assinada, sem emendas, rasuras, entrelinhas ou ressalvas, no Formulário da Empresa.



PREFEITURA DA ESTÂNCIA TURÍSTICA DE AVARÉ

(Continuação do Edital de Concorrência Pública nº 011/2024 – fls. 25)

ANEXO IV – MODELO DE DECLARAÇÃO DE SITUAÇÃO REGULAR JUNTO AO MINISTÉRIO DO TRABALHO, EM ATENDIMENTO AO INCISO XXXIII DO ARTIGO 7º DA CF. (Modelo)

A empresa _____, cadastrada no CNJP sob
número _____, sediada na
_____, na cidade de
_____, representada por
_____,
_____ (nacionalidade), _____ (estado civil),
_____ (profissão), _____ (vínculo com a empresa, por
exemplo, sócio-gerente. O signatário do documento deverá ter poderes de decisão,
quer pelo fato de ter sido incumbido de desenvolver atividades de administração e
gerência no contrato social ou estatuto da empresa, quer por procuração com firma
reconhecida em Cartório, subscrita por pessoa detentora de tais poderes), portador
do RG _____, cadastrado no CPF sob número
_____, residente e domiciliado na cidade de
_____, DECLARA que está em situação regular
junto ao Ministério do Trabalho, nos moldes do inciso XXXIII do Artigo 7º da CF.

Local e data

Representante legal



PREFEITURA DA ESTÂNCIA TURÍSTICA DE AVARÉ

(Continuação do Edital de Concorrência Pública nº 011/2024 – fls. 26)

ANEXO V – MODELO DECLARAÇÃO UNIFICADA

A empresa _____, cadastrada no CNPJ sob número _____, sediada na _____, na cidade de _____, representada por _____, _____ (nacionalidade), _____ (estado civil), _____ (profissão), _____ (vínculo com a empresa, por exemplo, sócio-gerente. O signatário do documento deverá ter poderes de decisão, quer pelo fato de ter sido incumbido de desenvolver atividades de administração e gerência no contrato social ou estatuto da empresa, quer por procuração com firma reconhecida em Cartório, subscrita por pessoa detentora de tais poderes), portador do RG _____, cadastrado no CPF sob número _____, residente e domiciliado na cidade de _____, DECLARA o seguinte:

- 1) Que não foi declarada inidônea para licitar por nenhum órgão federal, estadual ou municipal.
- 2) Que não há superveniência de fato impeditivo para a habilitação da proponente, estando ciente da obrigatoriedade de declarar ocorrências posteriores à sessão.
- 3) Que não integra em seu corpo social, nem no quadro funcional, servidor da Administração Municipal de Avaré.
- 4) Que não foi condenada judicialmente, com trânsito em julgado, nos 5 (cinco) anos anteriores à divulgação do edital, por exploração de trabalho infantil, por submissão de trabalhadores a condições análogas às de escravo ou por contratação de adolescentes nos casos vedados pela legislação trabalhista.
- 5) Que atende aos requisitos de habilitação, respondendo o declarante pela veracidade das informações prestadas, na forma da lei.
- 6) Que cumpre as exigências de reserva de cargos para pessoa com deficiência e para reabilitado da Previdência Social, previstas na legislação atinente à matéria.
- 7) Que sua proposta econômica compreende a integralidade dos custos para atendimento dos direitos trabalhistas assegurados na Constituição Federal, nas leis trabalhistas, nas normas infralegais, nas convenções coletivas de trabalho e nos termos de ajustamento de conduta vigentes na data de entrega das propostas.

Local e data

Representante legal



PREFEITURA DA ESTÂNCIA TURÍSTICA DE AVARÉ

(Continuação do Edital de Concorrência Pública nº 011/2024 – fls. 27)

ANEXO VI - MODELO DE DECLARAÇÃO DE ENQUADRAMENTO NO REGIME ME/ EPP/MEI

A empresa _____ com sede á _____, inscrita no CNPJ _____, declara para fins legais, sob as penas da lei, que cumprem os requisitos legais para qualificação como _____, instituído pela Lei Complementar nº 123, de 14 de dezembro de 2006, em especial quanto ao seu artigo 3º, que estão aptas a usufruir do tratamento favorecido nos seus artigos 42 a 49 e que não se enquadram nas situações relacionadas no §4º ao artigo 3º da citada Lei complementar, sob pena de assim não o fazer, não podendo usufruir dos benefícios concedidos pela referida lei.

Local e data

Representante legal



PREFEITURA DA ESTÂNCIA TURÍSTICA DE AVARÉ

(Continuação do Edital de Concorrência Pública nº 011/2024 – fls. 28)

ANEXO VII – MODELO DE DECLARAÇÃO DE DISPENSA DE VISITA TÉCNICA

A empresa _____, com sede à _____, inscrita no CNPJ _____, no uso de suas atribuições legais, vem declarar, para fins de participação de processo licitatório, sob as penas da Lei, de que a empresa possui amplo conhecimento do local de execução dos serviços, não sendo necessário assim, efetuar a Visita Técnica e que ficará responsável por qualquer óbice ou dificuldade que venha a ser identificada na prestação do serviço, não cabendo alegação posterior.

Local e data

Representante legal



PREFEITURA DA ESTÂNCIA TURÍSTICA DE AVARÉ

(Continuação do Edital de Concorrência Pública nº 011/2024 – fls. 29)

ANEXO VIII - MINUTA DE CONTRATO

CONTRATO Nº ____/2024
CONTRATO QUE FAZEM ENTRE SI A
PREFEITURA DA ESTÂNCIA TURÍSTICA DE
AVARÉ E A EMPRESA

Aos _____ dias do mês de _____ de dois mil e vinte e quatro, nesta cidade de Avaré, Estado de São Paulo, de um lado a **PREFEITURA DA ESTÂNCIA TURÍSTICA DE AVARÉ**, pessoa jurídica de direito público, inscrita no CNPJ sob o número 46.634.168/0001-50, situada na Praça Juca Novaes, 1.169, neste ato, representada pelo senhor Secretário Municipal de Saúde, **ROSLINDO WILSON MACHADO**, brasileiro, casado, portador da Cédula de Identidade RG nº 17.574.987-5 e inscrito no CPF/MF sob nº 231.136.779-04, residente e domiciliado à Rua João Boffi, nº 26, Bairro Residencial Porto Seguro – Avaré/SP – de ora em diante denominado **CONTRATANTE** e de outro lado à empresa _____, cadastrada no CNPJ sob o número ____/____-____, com sede na _____, ____ - ____ - ____/____, representada pelo Senhor _____, _____, _____, portador do RG ____/____ e do CPF _____-____, residente e domiciliado na cidade de _____ - de ora em diante denominada **CONTRATADA**, sob disciplina na Lei nº 14.133/21 e na presença das testemunhas abaixo, ajustaram e contrataram o seguinte:

CLÁUSULA PRIMEIRA – DO OBJETO

Nos termos da **Concorrência Pública nº 011/2024 – Processo nº 242/2024**, de 22 de novembro de 2024, fica a empresa _____, responsável pelo fornecimento de materiais, máquinas, equipamentos e mão-de-obra para execução da construção da Unidade Básica de Saúde – UBS Terras de São José, Avaré/SP, conforme anexos ao edital, do qual fazem parte integrante.

Local da execução: Avenida Bannwart, Bairro Terras de São José, Avaré/SP.

Recurso Financeiro: Ministério da Saúde – FNS – PORTARIA GM/MS Nº 3.721, DE 6 DE MAIO DE 2024 – Programa de Aceleração do Crescimento (Novo PAC).

O valor de R\$ 2.012.525,64 é de responsabilidade do Ministério da Saúde – FNS.

CLÁUSULA SEGUNDA – DA DOTAÇÃO ORÇAMENTÁRIA

As despesas de contratação da presente obra serão empenhadas através das seguintes dotações orçamentárias: **07.01.14.4.90.51.00.10.301.1012.1144-3875 – R\$ 2.012.525,64 - responsabilidade do Ministério da Saúde – FNS.**

CLÁUSULA TERCEIRA – DA SUJEIÇÃO AO EDITAL

A Contratada ratifica neste ato sua sujeição a todas as exigências do Edital de **Concorrência nº 011/2024 e seus anexos, que passam a integrar este contrato.** Constitui igualmente parte integrante deste contrato a proposta da empresa vencedora



PREFEITURA DA ESTÂNCIA TURÍSTICA DE AVARÉ

(Continuação do Edital de Concorrência Pública nº 011/2024 – fls. 30)

do certame, independentemente de transcrição (exceto no que contrariar e/ou conflitar com os instrumentos expedidos pela CONTRATANTE).

CLÁUSULA QUARTA – DO PREÇO

O valor global do contrato é de R\$ _____ (_____).

CLÁUSULA QUINTA - DAS OBRIGAÇÕES DA CONTRATADA

5.1 - São obrigações da CONTRATADA:

5.1.1 – Prestar os serviços conforme solicitado no Termo de Referência;

5.1.2 - Assegurar o livre acesso por parte da fiscalização a todas as partes da obra;

5.1.3 - Responder pela segurança do trabalho de seus operários, técnicos e de terceiros;

5.1.4 - Arcar com as despesas de demolição e reparos de serviços mal executados ou executados de forma incorreta, decorrentes de culpa ou dolo da contratada, com reposição de materiais utilizados;

5.1.5 - Aceitar prontamente as exigências e observações da fiscalização baseadas nas especificações, regras de boa técnica e normas em vigor;

5.1.6 - Responsabilizar-se por qualquer despesa oriunda de quaisquer paralisações decorrentes de falta de material falta de mão-de-obra, intempéries, caso fortuito ou força maior;

5.1.7 - Utilizar em toda execução do trabalho, no mínimo 60% (sessenta por cento) de mão-de-obra local, conforme preceitua Lei nº 377 de 14/11/02;

5.1.8 - A **CONTRATADA** manterá no local da prestação do serviço preposto habilitado profissionalmente, aceito pela **CONTRATANTE**, para representá-la na execução do contrato.

CLÁUSULA SEXTA - DAS OBRIGAÇÕES DA CONTRATANTE

6.1 - São obrigações da CONTRATANTE:

6.1.1 – Fiscalizar e gerenciar o contrato.

6.1.2 – Detectada ineficiência na prestação do serviço, a Secretaria de Planejamento e Obras tomará as devidas providências legais cabíveis, iniciando por meio de notificação ao contratado, expedida pelo Departamento de Licitação.

CLÁUSULA SÉTIMA - DOS ENCARGOS TRABALHISTAS

Ficarão por conta da **CONTRATADA** todas as despesas com equipamentos, empregados, encargos trabalhistas, sociais e previdenciários.

CLÁUSULA OITAVA – DA RETENÇÃO DE IMPOSTOS

Dos pagamentos devidos à empresa contratada, serão retidos e descontados os valores correspondentes ao ISSQN (Imposto Sobre Serviços de Qualquer Natureza), pagando-se à contratada o valor líquido devido, conforme determina a legislação em vigor.

CLÁUSULA NONA – DA INADIMPLÊNCIA DA CONTRATADA FACE AOS ENCARGOS TRABALHISTAS



PREFEITURA DA ESTÂNCIA TURÍSTICA DE AVARÉ

(Continuação do Edital de Concorrência Pública nº 011/2024 – fls. 31)

Será retido do valor da nota fiscal o percentual previsto na legislação vigente.

CLÁUSULA DÉCIMA – DA REPARAÇÃO DE EVENTUAIS DANOS CAUSADOS PELA CONTRATADA

A CONTRATADA é responsável pelos danos causados diretamente à Administração ou a terceiros, decorrentes de culpa ou dolo na execução do contrato.

CLÁUSULA DÉCIMA PRIMEIRA – DO PRAZO DE ENTREGA E VIGÊNCIA CONTRATUAL

O prazo de execução da obra é em até 18 (dezoito) meses, contados a partir da assinatura contratual. O prazo de vigência contratual é de 24 (vinte e quatro) meses contados a partir de sua assinatura. Eventual prorrogação do contrato deverá ser solicitada pela empresa, junto ao fiscal do contrato, com 30 (trinta) dias de antecedência de seu vencimento, através de ofício de solicitação com justificativa detalhada pelo não cumprimento do objeto contratado dentro do prazo de vigência e novo prazo de conclusão da obra/serviços, acompanhado de cronograma físico-financeiro, devidamente assinado pelo engenheiro responsável pela obra e da garantia/caução contratual, devendo ser protocolado na Secretaria Municipal de Planejamento e Obras e será submetido à análise e aprovação do gestor e fiscal do contrato. Havendo necessidade, outros documentos poderão ser solicitados.

CLÁUSULA DÉCIMA SEGUNDA – DO PAGAMENTO

Os pagamentos serão efetuados em até 30 (trinta) dias após a emissão da Nota Fiscal e dos encargos trabalhistas. As medições devem ser apresentadas pela contratada através de ofício de solicitação de pagamento, DESDE QUE ATENDA PERCENTUAL PREVISTO NO CRONOGRAMA FÍSICO-FINANCEIRO DA OBRA, acompanhado do relatório fotográfico dos serviços, planilha dos serviços medidos, inclusive com acumulado de cada item (acumulado total e parcial) mensal, memória de cálculo, cópia do livro de obras com as anotações referentes aos serviços e das vistorias realizadas pelo fiscal responsável, todos assinados pelo engenheiro DA EMPRESA responsável pela obra QUE CONSTA NA ART/RRT, devendo ser protocolado na Secretaria de Planejamento e Obras e será submetido à análise e aprovação do responsável técnico pela fiscalização da obra. A medição aprovada e atestada pelo responsável técnico pela fiscalização da obra, acompanhada de todos os documentos, será protocolada no DECON – Departamento de Convênios que solicitará a contratada a apresentação da nota fiscal e os encargos trabalhistas. No corpo da Nota Fiscal deverá constar obrigatoriamente que se refere: **Ministério da Saúde – FNS – PORTARIA GM/MS Nº 3.721, DE 6 DE MAIO DE 2024 – Programa de Aceleração do Crescimento (Novo PAC), CONCORRÊNCIA PÚBLICA 011/2024 – PROCESSO 242/2024.**

CLÁUSULA DÉCIMA TERCEIRA - DAS PENALIDADES E SANÇÕES PELO INADIMPLEMENTO

13.1. A recusa injustificada do adjudicatário em assinar o contrato, aceitar ou retirar o instrumento equivalente, dentro do prazo estabelecido pela administração municipal, caracteriza o descumprimento total da obrigação assumida, sujeitando-o às seguintes penalidades:



PREFEITURA DA ESTÂNCIA TURÍSTICA DE AVARÉ

(Continuação do Edital de Concorrência Pública nº 011/2024 – fls. 32)

- I – Multa de 30% (trinta por cento) sobre o valor global da obrigação não cumprida; ou
- II – o pagamento correspondente à diferença de preço decorrente de nova licitação para o mesmo fim.

13.2. O atraso injustificado na efetiva consecução do objeto contratado, sem prejuízo do disposto no §9º do artigo 156, da Lei 14.133, de 1º de abril de 2021, sujeitará o contratado à multa de mora, calculada por dia de atraso da obrigação não cumprida, na seguinte conformidade:

- I. atraso de até 30 (trinta) dias, multa de 0,5% (cinco décimos por cento) ao dia, a contar da data inicial do descumprimento; e
- II. atraso superior a 30 (trinta) dias, multa de 1% (um por cento) ao dia.

13.3. Pela inexecução total ou parcial do objeto contratado, poderão ser aplicadas ao contratado as seguintes penalidades:

- I. multa de 30% (trinta por cento) sobre o valor total ou parcial da obrigação não cumprida; ou
- II. multa correspondente à diferença de preço decorrente de nova licitação para o mesmo fim.
- III. ressarcimentos de eventuais danos ocasionados face a inexecução do contrato.

§ 1º. A mora será considerada a partir do primeiro dia subsequente ao término do prazo para a execução do ajuste.

§ 2º. O valor do ajuste a servir de base de cálculo para as multas referidas nos artigos anteriores, será o global reajustado até a data de aplicação da penalidade.

§ 3º. As multas serão corrigidas monetariamente, de conformidade com a variação do IPC/FIPE, a partir do termo inicial, fixado no artigo 5º, até a data de seu efetivo recolhimento.

13.4. As sanções previstas no art. 156 da Lei 14.133, de 1º de abril de 2021, serão aplicadas pelo Secretário Municipal da pasta interessada, pelo Prefeito, ou pela autoridade administrativa indicada, após processo administrativo próprio.

Parágrafo único. O processo administrativo próprio para aplicação das sanções previstas no art. 156 da Lei 14.133, de 1º de abril de 2021, será conduzido por Comissão Permanente Processante a ser instituída por meio de Portaria editada pelo Secretário da respectiva pasta solicitante e recairá sobre servidores nomeados;

13.5. Da decisão cabe recurso no prazo de 15 (quinze) dias úteis.

§ 1º. O recurso será dirigido à Autoridade que tiver proferido a decisão recorrida, que, se não a reconsiderar no prazo de 5 (cinco) dias úteis, encaminhará o recurso com sua motivação à autoridade superior, a qual deverá proferir sua decisão no prazo máximo de 20 (vinte) dias úteis, contado do recebimento dos autos.



PREFEITURA DA ESTÂNCIA TURÍSTICA DE AVARÉ

(Continuação do Edital de Concorrência Pública nº 011/2024 – fls. 33)

§ 2º. Caso a decisão tenha sido proferida pelo Prefeito, caberá apenas o pedido de reconsideração de ato no prazo previsto no caput deste artigo, a qual terá prazo de 20 (vinte) dias para proferir sua decisão.

CLÁUSULA DÉCIMA QUARTA - DOS ACRÉSCIMOS OU SUPRESSÕES

Nas alterações unilaterais a que se refere o inciso I do caput do art. 124 da Lei 14.133/21, o contratado será obrigado a aceitar, nas mesmas condições contratuais, acréscimos ou supressões de até 25% (vinte e cinco por cento) do valor inicial atualizado do contrato que se fizerem nas obras, nos serviços ou nas compras, e, no caso de reforma de edifício ou de equipamento, o limite para os acréscimos será de 50% (cinquenta por cento).

CLÁUSULA DÉCIMA QUINTA – DA RESPONSABILIDADE CIVIL

O recebimento provisório ou definitivo da obra não exclui a responsabilidade civil pela solidez e segurança da obra, nem a ética profissional pela perfeita execução do contrato. As responsabilidades decorrentes de fornecimento do material/execução dos serviços fora das especificações fornecidas e/ou que venham a causar dano à Administração serão apuradas e a reparação do dano exigida legalmente.

CLÁUSULA DÉCIMA SEXTA – DOS SERVIÇOS

16.1. A obra deverá ser executada de acordo com os projetos técnicos fornecidos, obedecendo rigorosamente às normas da ABNT e dos demais órgãos fiscalizadores.

16.2. A contratada responsabilizar-se-á pela qualidade e perfeição técnica da obra por ela executada, cabendo à Prefeitura a fiscalização da mesma e conclusão pelo recebimento ou rejeição, no todo ou em parte, sem prejuízo das sanções para os casos de inadimplemento.

16.3. A contratada re fará às suas expensas, os serviços que se apresentarem mal executados tecnicamente, ou que não tenham obedecido às boas técnicas de execução.

16.4. Ficará a cargo da Prefeitura a fiscalização da obra, podendo, a seu critério exclusivo, completá-la por gerenciamento através de empresa especializada.

16.5. Concluída a obra, procederá a Prefeitura exame minucioso a fim de recebê-la definitivamente, dentro do prazo máximo de 90 (noventa) dias seguintes ao da entrega da comunicação expressa de conclusão da mesma, que nesse sentido fizer a contratada, findo o qual será considerada como definitivamente recebida, independentemente de qualquer outra formalidade por parte da Prefeitura.

16.6. A qualquer tempo a Municipalidade poderá vistoriar os equipamentos para se certificar da quantidade e do estado de funcionamento dos mesmos, exigindo a substituição imediata dos inservíveis.

16.7. A contratada declara expressamente para fins de direito e efeitos legais que responderá pela solidez, segurança e perfeição das obras e serviços, executados, nos



PREFEITURA DA ESTÂNCIA TURÍSTICA DE AVARÉ

(Continuação do Edital de Concorrência Pública nº 011/2024 – fls. 34)

termos do art. nº 1.245 do Código Civil, pelo prazo de 05 (cinco) anos a partir da entrega dos serviços executados.

16.8. A Contratada deverá respeitar os acordos e convenções coletivas de trabalho vigentes no âmbito de nosso Município, inclusive com observância e aplicação do piso salarial e das demais cláusulas financeiras e sociais.

16.9. Para o recebimento provisório da obra, a contratada deverá apresentar a CND, emitida pela Secretaria da Receita Federal do Brasil; o “habite-se, emitido pela Prefeitura da Estância Turística de Avaré; Comprovação das ligações definitivas de energia, água, telefone e gás; AVCB emitido pelo Corpo de Bombeiros, documentos estes CONDICIONADOS AO RECEBIMENTO DA ÚLTIMA PARCELA DO CONTRATO, que deverão ser entregues à Secretaria de Planejamento e Obras, juntamente com os documentos referentes à última medição.

16.10. Todos os materiais a serem empregados na obra terão que ter aprovação prévia do engenheiro fiscal desta municipalidade, através de amostras apresentadas.

16.11. A fiscalização da obra tratará todos os assuntos relativos a sua execução somente com o responsável técnico da empresa contratada, que consta na ART específica, relatando obrigatoriamente as anotações no diário de obra ou livro de ordem, nos termos do art. 117, da Lei nº 14.133/21 e resolução CONFEA nº 1024, de 21/08/2009.

16.12. A empresa vencedora deverá permitir o livre acesso dos servidores desta municipalidade, bem como dos órgãos de controle, aos documentos e registros contábeis da empresa contratada, na forma do artigo 44, da Portaria Interministerial nº 127/2008.

CLÁUSULA DÉCIMA SÉTIMA – DA TRANSFERÊNCIA DE RESPONSABILIDADE

17.1 - É vedada a subcontratação de pessoa física ou jurídica, se aquela ou os dirigentes desta mantiverem vínculo de natureza técnica, comercial, econômica, financeira, trabalhista ou civil com dirigente do órgão ou entidade contratante ou com agente público que desempenhe função na licitação ou atue na fiscalização ou na gestão do contrato, ou se deles forem cônjuge, companheiro ou parente em linha reta, colateral, ou por afinidade, até o terceiro grau, devendo essa proibição constar expressamente do edital de licitação.

17.2 - É vedada cláusula que permita a subcontratação da parcela principal do objeto, entendida esta como o conjunto de itens para os quais, como requisito de habilitação técnico-operacional, foi exigida apresentação de atestados com o objetivo de comprovar a execução de serviço, pela licitante ou contratada, com características semelhantes.

17.3 - No caso de fornecimento de bens, a indicação de produtos que não sejam de fabricação própria não deve ser considerada subcontratação.



PREFEITURA DA ESTÂNCIA TURÍSTICA DE AVARÉ

(Continuação do Edital de Concorrência Pública nº 011/2024 – fls. 35)

17.4 - No caso de subcontratação autorizada, o contratado deve apresentar à Administração a documentação que comprove a capacidade técnica do subcontratado.

CLÁUSULA DÉCIMA OITAVA – DA RESCISÃO

Em caso de rescisão do contrato, esta poderá ser realizada amigável ou judicialmente, nos expressos termos da legislação aplicável à espécie.

CLÁUSULA DÉCIMA NONA – DAS CONDIÇÕES DE HABILITAÇÃO

O CONTRATADO obriga-se a manter, durante toda a execução do contrato, em compatibilidade com as obrigações por ele assumidas, todas as condições de habilitação e qualificação exigidas na licitação.

CLÁUSULA VIGÉSIMA – DO GESTOR E FISCAL DO CONTRATO

O responsável pela gestão deste contrato é o Secretário Municipal de Saúde, Sr. Roslindo Wilson Machado, solicitante do objeto referente a esta licitação. A fiscalização será efetuada pelo senhor: Rodrigo Dias, Arquiteto e Urbanista, CAU nº A143562-0.

CLÁUSULA VIGÉSIMA PRIMEIRA – DA GARANTIA CONTRATUAL E RECOLHIMENTO DA ART

21.1 - Para garantir a execução das obras previstas no contrato, a empresa vencedora, deverá optar por uma das modalidades previstas no parágrafo 1º do artigo 96 da lei nº 14.133/21, no valor correspondente a 5% (cinco por cento) do valor do contrato, apresentando a mesma junto à Tesouraria da Prefeitura da Estância Turística de Avaré. Cópia desta guia, quitada, deverá ser apresentada no Departamento de Licitações no ato da assinatura da Ordem de Serviços.

21.2 - Após assinatura contratual, quando da assinatura da Ordem de Serviço a empresa vencedora deverá apresentar ainda a Anotação de Responsabilidade Técnica - ART emitida pelo CREA/SP, relativa as obras e serviços, objeto do contrato, decorrente da presente licitação.

21.3 - A garantia prestada pelo contratado será liberada ou restituída após a fiel execução do contrato ou após a sua extinção por culpa exclusiva da Administração e, quando em dinheiro, atualizada monetariamente

CLÁUSULA VIGÉSIMA SEGUNDA – DA ANTICORRUPÇÃO EM CONTRATOS ADMINISTRATIVOS DA CÂMARA E DA PREFEITURA DA ESTÂNCIA TURÍSTICA DE AVARÉ

Lei nº 2216, de 22 de junho de 2018:

Artigo 1º – Os contratos administrativos vinculados à Prefeitura Municipal e Câmara Municipal da Estância Turística de Avaré deverão conter a seguinte cláusula anticorrupção: “Para a execução deste contrato nenhuma das partes poderá oferecer, dar ou se comprometer a dar, a quem quer que seja, ou aceitar, ou se comprometer a aceitar, de quem quer que seja, ou aceitar, ou se comprometer a aceitar, de quem quer que seja, tanto por conta própria, quanto por intermédio de outrem, qualquer pagamento, doação, compensação, vantagens financeiras ou não financeiras ou ainda, benefícios de qualquer natureza que constitua prática ilegal ou de corrupção,



PREFEITURA DA ESTÂNCIA TURÍSTICA DE AVARÉ

(Continuação do Edital de Concorrência Pública nº 011/2024 – fls. 36)

seja de forma direta ou indireta quanto ao objeto deste contrato, ou de outra forma a ele não relacionado”.

CLÁUSULA VIGÉSIMA TERCEIRA – DO CUMPRIMENTO DA LEI GERAL DE PROTEÇÃO DE DADOS - LEI 13.709/2018.

23.1 É vedado às partes a utilização de todo e qualquer dado pessoal repassado em decorrência da execução contratual para finalidade distinta daquela do objeto da contratação, sob pena de responsabilização administrativa, civil e criminal.

23.2 As partes se comprometem a manter sigilo e confidencialidade de todas as informações -em especiais os dados pessoais e os dados pessoais sensíveis - repassados em decorrência da execução contratual, em consonância com o disposto na Lei nº13.709/2018, sendo vedado o repasse das informações a outras empresas ou pessoas, salvo aquelas decorrentes de obrigações legais ou para viabilizar o cumprimento do instrumento contratual.

23.3 As partes responderão administrativa e judicialmente, em caso de causarem danos patrimoniais, morais, individual ou coletivo, aos titulares de dados pessoais, repassados em decorrência da execução contratual, por inobservância à Lei Geral de Proteção de Dados Pessoais - LGPD.

23.4 Em atendimento ao disposto na Lei nº13.709/2018 – Lei Geral de Proteção de Dados Pessoais – LGPD, o CONTRATANTE, para execução de serviço objeto deste contrato, tem acesso aos dados pessoais dos representantes da CONTRATADA, tais como: número do CPF e do RG, endereço eletrônico, e cópia do documento de identificação.

23.5 A CONTRATADA declara que tem ciência da existência da Lei Geral de Proteção de Dados Pessoais – LGPD, e, se comprometem a adequar todos os procedimentos internos ao disposto na legislação, com intuito de proteção de dados pessoais repassados pelo CONTRATANTE.

23.6 A CONTRATADA fica obrigada a comunicar ao CONTRATANTE, em até 24(vinte e quatro) horas, qualquer incidente de acessos não autorizados aos dados pessoais, situações acidentais ou ilícitas de destruição, perda, alteração, comunicação ou qualquer forma de tratamento inadequado ou ilícito, bem como adotar as providências dispostas no art. 48 da Lei Geral de Proteção de Dados Pessoais – LGPD.

CLÁUSULA VIGÉSIMA QUARTA – DO FORO DE ELEIÇÃO

Fica eleito o Foro da Comarca de Avaré, para solução de qualquer pendência oriunda deste contrato, com renúncia a qualquer outro por mais privilegiado que seja.



PREFEITURA DA ESTÂNCIA TURÍSTICA DE AVARÉ

(Continuação do Edital de Concorrência Pública nº 011/2024 – fls. 37)

E por estarem certos e combinados, assinam o presente contrato em três vias de igual teor, para o mesmo fim juntamente com duas testemunhas no presente ato.

Prefeitura da Estância Turística de Avaré, aos ___ de _____ de 2024.

**ROSLINDO WILSON MACHADO
SECRETÁRIO MUNICIPAL DE
SAÚDE DA ESTÂNCIA TURÍSTICA
DE AVARÉ**

Testemunhas:

1) _____	2) _____
RG _____	RG _____
Nome _____	Nome _____



PREFEITURA DA ESTÂNCIA TURÍSTICA DE AVARÉ

(Continuação do Edital de Concorrência Pública nº 011/2024 – fls. 38)

ANEXO IX – TERMO DE REFERÊNCIA

Do Objeto:

Contratação de empresa especializada para a elaboração e desenvolvimento de projetos executivos, fornecimento de mão de obra, materiais, máquinas, equipamentos, e serviços para a execução da construção da Unidade Básica de Saúde – UBS Terras de São José, de acordo com o projeto básico, planilha orçamentária, cronograma físico-financeiro e memorial descritivo, em anexos

Local da execução do objeto: Avenida Bannwart Bairro Terras de São José - Avaré SP.

Recurso financeiro: Ministério da Saúde -FNS -PORTARIA GM/MS Nº 3.721, DE 6 DE MAIO DE 2024 -Programa de Aceleração do Crescimento (Novo PAC);

O valor de R\$ 2.012.525,64 (dois milhões, doze mil, quinhentos e vinte e cinco reais e sessenta e quatro centavos), de responsabilidade do Ministério da Saúde -FNS.

DOS RECURSOS ORÇAMENTÁRIOS:

Repasse do Estado:

As despesas decorrentes desta contratação onerarão a despesa orçamentária na FICHA 3875 - FONTE 05, o valor de R\$ 2.012.525,64 (dois milhões, doze mil, quinhentos e vinte e cinco reais e sessenta e quatro centavos).

Do Prazo:

Do prazo do contrato: 24 (vinte e quatro), meses, contados a partir da publicação do contrato;

De execução da obra: 18 (dezoito) meses contados a partir do contrato;

Do início da obra: imediatos contados a partir da publicação do contrato.

Da mão de obra necessária: Deverão estar no canteiro de obras diariamente o número mínimo de 6 (seis) trabalhadores.

A PARTIR DA ASSINATURA DO CONTRATO DEVERÁ A CONTRATADA PROVIDENCIAR EM ATÉ 15 DIAS O PROTOCOLO DO PROJETO DE CONSTRUÇÃO DA UNIDADE UBS NA SECRETARIA DA HABITAÇÃO DO MUNICÍPIO.

Da prorrogação: eventual prorrogação do contrato deverá ser solicitada com 30 (trinta) dias de antecedência de seu vencimento, através de ofício de solicitação com justificativa plausível e detalhada pelo não cumprimento do objeto contratado dentro do prazo de vigência, e novo prazo de conclusão das obras/serviços, acompanhado do cronograma físico-financeiro, devidamente assinados pelo engenheiro responsável pela obra e da garantia/calção contratual, devendo ser protocolado na Secretaria Municipal de Planejamento e



PREFEITURA DA ESTÂNCIA TURÍSTICA DE AVARÉ

(Continuação do Edital de Concorrência Pública nº 011/2024 – fls. 39)

Obras e será submetido a análise e aprovação do Gestor e Fiscal do contrato, havendo necessidade outros documentos poderão ser solicitados.

OBSERVAÇÕES:

I - Os preços unitários e globais da licitação deverão manter compatibilidade com os aprovados na planilha orçamentária do SINAPI e CDHU;

II - Por determinação de órgãos controladores externos o B.D.I precisa ser apresentado nas propostas na forma da orientação contida no anexo, que faz parte do edital;

III - Os valores das propostas não poderão ultrapassar o orçamento base da planilha de custo que faz parte do Edital;

IV - Todas as dúvidas em relação ao projeto, planilha orçamentária, cronograma físico-financeiro e memorial descritivo, deverão ser redimidos durante o processo de abertura de licitação até a realização da visita técnica da obra, após a contratação da obra, não poderá a empresa vencedora fazer questionamentos que venham prejudicar o bom andamento dos serviços, uma vez que ela ao assinar o contrato está automaticamente concordando com os serviços estabelecidos do convênio;

V - A fiscalização da obra tratará todos os assuntos relativos à sua execução somente com o responsável técnico da empresa contratada, que consta na ART/RRT específica, relatando obrigatoriamente as anotações no diário de obra nos termos do Art. 117 §1º, da Lei nº 14.133/21, e resolução CONFEA nº 1024, de 21/08/2009.

DA DOCUMENTAÇÃO RELATIVA À QUALIFICAÇÃO TÉCNICO-PROFISSIONAL E TÉCNICO-OPERACIONAL :

I - Declaração que o Licitante tomou conhecimento de todas as informações e das condições locais para o cumprimento das obrigações objeto da licitação;

II - Certidão de Acervo Técnico (CAT) para comprovação da capacidade técnico-profissional referente à execução de construção com utilização de andaime metálico tipo torre, fôrma em chapa de madeira compensada resinada, serviço de emboço e alvenaria de blocos cerâmicos.

III - Atestados fornecidos por pessoas jurídicas de direito público ou privado, devidamente registrados nas entidades profissionais competentes, para fins de comprovação da qualificação operacional, nos termos do inciso II, do artigo 67 da Lei Federal nº 14.133/21. Para atendimento desse item, levando em consideração que se trata de um local de eventos, de reunião de grande público,



PREFEITURA DA ESTÂNCIA TURÍSTICA DE AVARÉ

(Continuação do Edital de Concorrência Pública nº 011/2024 – fls. 40)

deverá ser apresentado atestado de responsabilidade técnica que comprove a execução de quantidade mínima dos serviços de maior relevância, sendo eles:

- a) Serviço de emboço/massa única, aplicada manualmente, com área mínima de 1.176,35m² (50 % da área que será executada).
- b) Serviço de alvenaria de blocos cerâmicos, com área mínima de 472,21m² (50 % da área que será executada).
- c) Serviço de fechamento de divisa com gradil eletrofundido, com metragem linear mínima de 42,03m (50 % da metragem que será executada).
- d) Serviço de concretagem, com volume mínima de 78,25m³ (50 % do volume que será executada).

Da forma de pagamento:

As medições devem ser apresentadas pela empresa contratada através de ofício de solicitação de pagamento, **DESDE QUE ATENDA PERCENTUAL PREVISTO NO CRONOGRAMA FÍSICO-FINANCEIRO DA OBRA**, acompanhado do relatório fotográfico dos serviços, planilha dos serviços medidos, inclusive com acumulado de cada item (acumulado total e parcial) mensal, memória de cálculo, cópia do livro de obras com as anotações referentes aos serviços e das vistorias realizadas pelo fiscal responsável, todos assinados pelo engenheiro DA EMPRESA responsável pela obra QUE CONSTA NA ART/RRT; Devendo ser protocolado na Secretaria Municipal de Planejamento e Obras e será submetido a análise e aprovação do responsável Técnico pela fiscalização da obra. A medição aprovada e atestada pelo responsável Técnico pela fiscalização da obra, acompanhada de todos os documentos, será protocolada no DECON - Departamento de Convênios que solicitara a contratada a apresentação da Nota Fiscal e os encargos trabalhistas.

No corpo da Nota Fiscal devesse constar obrigatoriamente que se refere: Ministério da Saúde -FNS -PORTARIA GM/MS Nº 3.721, DE 6 DE MAIO DE 2024 - Programa de Aceleração do Crescimento (Novo PAC) a modalidade da licitação, número do contrato e Processo.

Os pagamentos serão efetuados em até 30 dias após a emissão da Nota Fiscal e dos encargos trabalhistas.

O pagamento final da obra (última medição) esta condicionado a emissão do **RECEBIMENTO PROVISÓRIO DA OBRA.**

A CONTRATADA, deverá providenciar a seguinte documentação para o recebimento PROVISÓRIO DA OBRA :

- CND, emitido pela Secretaria da Receita Federal do Brasil;
- Habite-se emitido pelo Município;
- Comprovação das ligações definitivas de energia, água, telefone e gás;
- AVCB emitido pelo Copro Bombeiro.

Esses devem ser entregues na Secretaria de Planejamento e Obras do Município

DO GESTOR E FISCAL DO CONTRATO:



PREFEITURA DA ESTÂNCIA TURÍSTICA DE AVARÉ

(Continuação do Edital de Concorrência Pública nº 011/2024 – fls. 41)

Gestor do contrato: Roslindo Wilson Machado – Secretário Municipal da Saúde

Fiscalização do Contrato: Rodrigo Dias – Arquiteto e Urbanista CAU nº A143562-0.

Grau de necessidade : URGENTE para cumprimento do estabelecido no Termo de Compromisso.

Modalidade do certame: Concorrência.

Execução: Empreitada por preço global.

Matriz de Riscos:

Sejam operacionais e/ou formais que tenham sido causadas pela contratada, incorrerão em sua responsabilização. Esse instrumento está detalhado em documento anexo a este.

JUSTIFICATIVA;

A Atenção Básica é porta de entrada para cuidado e tratamento inicial e preventivo, sendo preferencial do Sistema Único de Saúde (SUS). O ponto de partida para a estruturação do sistema local de saúde é a garantia de espaço físico adequado para que as equipes de Atenção Básica apliquem ações de promoção da saúde, prevenção, recuperação, reabilitação de doenças e agravos de forma frequentes, e próxima daquela determinada comunidade. A partir do conceito da Atenção Básica, pode-se considerar que a função da Unidade Básica de Saúde (UBS), independentemente de estratégias em sua organização, é desenvolver ações de prevenção, promoção e recuperação da saúde, atuando direta e indiretamente no processo de saúde/doença da população, respeitando os princípios de integralidade, equidade e universalidade pessoal, ampliando sobremaneira a participação e o controle social com vistas à vigilância à Saúde na defesa da qualidade de vida das pessoas, dentro de seu raio de atuação.

Tendo em vista a importância da Atenção Básica e a necessidade de proximidade com a população a ser atendida, o projeto que se propõe à construção de estrutura física possibilita acesso de qualidade, boas condições de trabalho para a equipe de saúde e criação de ambientes propícios ao ensino da prática profissional e adequados à legislação vigente e a oferta de mais serviços, buscando promover o acesso digno a comunidade a ser atendida.

MEMORIAL DESCRITIVO

UNIDADE BÁSICA DE SAÚDE PROJETO REFERÊNCIA PORTE 01



2024

NOVO **PAC**
DESENVOLVIMENTO E SUSTENTABILIDADE



MINISTÉRIO DA
SAÚDE

GOVERNO FEDERAL
BRASIL
UNIÃO E RECONSTRUÇÃO

Sumário

- 03** Dados gerais
- 04** Considerações gerais
- 08** Localização
- 10** Fachada
- 11** Programa de necessidades
- 13** Distribuição interna
- 14** Circulações
- 15** Especificação de materiais
- 27** Disposições finais

Dados gerais

INTRODUÇÃO

O propósito deste memorial descritivo é fornecer uma análise detalhada do projeto da **Unidade Básica de Saúde PORTE 01**, destinada a uma equipe de Saúde da Família. Este documento tem como objetivo identificar e descrever minuciosamente as especificações, materiais e características que compõem integralmente este empreendimento de saúde. É relevante salientar que, dado o caráter padronizado do projeto em termos de implantação, as orientações fornecidas estão restritas a recomendações referentes ao tamanho mínimo adequado do terreno.

UNIDADE BÁSICA DE SAÚDE – PORTE 01

ÁREA CONSTRUÍDA: 367,02m²

ÁREA TÉCNICA: 120,99m²

ÁREA TOTAL: 488,01m²

RESPONSÁVEL

AUTOR DO PROJETO

CARLOS COELHO JUNIOR
ARQUITETO - CAU ES A31483-8

REGISTRO DE RESPONSABILIDADE TÉCNICA - RRT 13763100 / CAU-ES

Considerações gerais

OBJETIVO

Este documento tem como finalidade estabelecer as condições para a execução da Unidade de Saúde, com base nos projetos apresentados. Além disso, visa orientar e regular o relacionamento técnico entre a empresa contratada (CONTRATADA) e a parte que contrata os serviços (CONTRATANTE).

DEFINIÇÕES

- **CONTRATADA:** Refere-se à empresa responsável pela execução.
- **CONTRATANTE:** A entidade ou pessoa a ser definida, que contrata os serviços.
- **FISCALIZAÇÃO:** Indica o órgão, empresa ou funcionário designado pela CONTRATANTE como responsável por fiscalizar os serviços a serem executados pela CONTRATADA.

GARANTIA E RESPONSABILIDADE

A CONTRATADA deve fornecer à FISCALIZAÇÃO da CONTRATANTE uma cópia autenticada da Anotação de Responsabilidade Técnica (ART) ou Registro de Responsabilidade Técnica (RRT), relativa à execução dos serviços propostos, recolhida pelo engenheiro responsável, com base no valor global do contrato e devidamente assinada.

A execução deve atender a todas as exigências deste memorial e das normas de referência.

A CONTRATADA deve assegurar que a mão-de-obra empregada seja de alta qualidade, garantindo excelente acabamento e aparência. As tolerâncias, ajustes e métodos de execução devem estar em conformidade com as melhores práticas disponíveis.

As exigências estabelecidas aqui representam o mínimo que deve ser seguido em cada caso, com prioridade nas Normas da ABNT e nas especificações dos fabricantes de equipamentos aplicáveis.

Os desenhos, especificações e memoriais do projeto executivo devem ser minuciosamente analisados pela CONTRATADA. Em casos omissos ou que gerem dúvidas, a CONTRATADA deve buscar orientação junto à FISCALIZAÇÃO para obter esclarecimentos. As decisões finais devem ser sempre comunicadas por escrito.

É responsabilidade da empresa CONTRATADA garantir e assumir a execução perfeita dos serviços contratados, de acordo com a legislação em vigor. Ela deve comprometer-se a substituir ou refazer, sem custos adicionais para a CONTRATANTE, qualquer material ou serviço que não esteja em conformidade com as condições estabelecidas neste memorial e no projeto executivo, bem como aqueles que não atendam aos padrões exigidos e prazos determinados pela CONTRATANTE.

Eventuais modificações no projeto ou substituições de materiais especificados podem ser aceitas desde que solicitadas por escrito, com explicações bem fundamentadas pela CONTRATADA. A aprovação dessas alterações fica a cargo da análise da FISCALIZAÇÃO da CONTRATANTE.

Após a conclusão dos serviços, a CONTRATADA deve fornecer à CONTRATANTE uma cópia revisada de todo o projeto executivo, conforme construído ("as built"), em papel e mídia eletrônica. Este projeto deve ser elaborado em software CAD, nos mesmos formatos de pranchas e escalas de cada desenho do projeto original. Quaisquer adequações devem ser realizadas apenas nos desenhos que sofreram alterações durante a execução da obra, com autorização prévia da FISCALIZAÇÃO da CONTRATANTE.

Todos os serviços contratados serão considerados concluídos somente após serem devidamente testados por técnicos e/ou engenheiros da CONTRATADA, na presença da FISCALIZAÇÃO da CONTRATANTE.

A CONTRATADA deve garantir que quaisquer partes que apresentem defeitos ou anormalidades durante o período de garantia sejam prontamente reparadas e substituídas às suas próprias custas.

Os serviços, materiais e transportes necessários para corrigir anomalias identificadas nos materiais e instalações fornecidas, dentro do prazo de garantia, devem ser custeados pela CONTRATADA.

A garantia mínima deve ser de 01 (um) ano, a partir da aceitação formal das instalações.

A CONTRATADA é responsável por ressarcir a CONTRATANTE por qualquer prejuízo causado aos imóveis, mobiliários, equipamentos e outros bens da CONTRATANTE, exceto em casos de caso fortuito ou força maior, decorrentes da execução do objeto do contrato.

EQUIPAMENTOS DE SEGURANÇA

A empresa CONTRATADA assume a total responsabilidade pela observação e adoção dos equipamentos de segurança necessários, em conformidade com as normas vigentes. Isso tem como objetivo prevenir danos físicos e materiais, não apenas em relação aos seus funcionários, mas também em relação aos usuários gerais das instalações.

É de responsabilidade da CONTRATADA manter e preservar as condições de segurança na obra, cumprindo rigorosamente as exigências legais estipuladas pela administração pública e, em especial, as normas de segurança no trabalho relacionadas às atividades de construção civil.

A CONTRATADA deve fornecer, entre outros itens, os seguintes equipamentos de proteção individual de uso obrigatório para seus funcionários: capacetes, botas, óculos de segurança, luvas para soldagem, cintos de segurança, e assim por diante.

MATERIAIS

Todos os materiais a serem empregados devem ser novos, de excelência, resistentes e apropriados para a finalidade a que se destinam. Devem atender rigorosamente às especificações presentes neste memorial e no projeto executivo, bem como às normas da ABNT, quando aplicáveis. Em situações em que tais normas não estejam disponíveis, as características dos materiais devem ser reconhecidas por meio de certificados ou laudos emitidos por laboratórios tecnológicos confiáveis.

Antes de adquirir e instalar os materiais na obra, a empresa CONTRATADA deve apresentar à fiscalização da CONTRATANTE os catálogos técnicos de todos os materiais a serem utilizados.

Observação: Caso a CONTRATADA opte por utilizar materiais de qualidade questionável (ou seja, marcas desconhecidas no mercado para o tipo de material especificado), é de sua responsabilidade comprovar, por meio de testes, que esses materiais atendem às normas técnicas e, inclusive, aos padrões de qualidade. As despesas relacionadas a esses testes ficarão a cargo da CONTRATADA, caso sejam solicitados pela fiscalização da CONTRATANTE.

ALTERAÇÕES NOS SERVIÇOS

No caso de haver a necessidade de alterar as obras, serviços e/ou especificações do projeto executivo por qualquer motivo, a CONTRATADA deve justificar essa alteração. A aprovação e a decisão final sobre tais modificações serão de responsabilidade da FISCALIZAÇÃO da CONTRATANTE.

Observação: Se a CONTRATADA não comunicar previamente as ocorrências que possam, eventualmente, afetar, total ou parcialmente, a qualidade da obra ou do serviço, considerar-se-á que eles foram executados de maneira irregular. Nesse caso, a correção, reconstrução e/ou substituição desses serviços serão exigidas, sem qualquer custo adicional para a CONTRATANTE.

Localização

O presente projeto arquitetônico é concebido como um modelo de referência para a expansão das estratégias de atenção à saúde no âmbito do SUS. Dada a natureza padronizada da proposta, não há uma localização específica pré-estabelecida, visto que o objetivo é oferecer uma estrutura versátil que possa ser implementada em diferentes áreas urbanas ou rurais, adaptando-se às necessidades específicas de cada município.

Figura 1 – Esquema de área do terreno para a implantação do projeto.

ÁREA DO TERRENO

Largura mínima (L) = 31m
Comprimento mínimo (C) = 37m
**Tamanho mínimo de terreno
(L) 31m x (C) 37m = 1147m²**



Fonte: Elaboração Reciclar Engenharia e Gerenciamento de Projetos.

Considerando a importância da escolha do terreno para a implantação do projeto, recomenda-se que o município conduza uma análise cuidadosa para selecionar um local adequado. Alguns critérios a serem considerados incluem:

Acessibilidade: Escolher um terreno que garanta que a população atendida pelo SUS tenha fácil acesso até o local.

Infraestrutura urbana: Verificar a disponibilidade de infraestrutura básica, como redes de água, esgoto, energia elétrica e vias de acesso.

Proximidade à serviços complementares: Avaliar a proximidade a outros serviços essenciais, como escolas, creches e centros comunitários, promovendo a integração e otimização de recursos quando possível.

Características topográficas: Analisar a topografia do terreno para garantir uma implantação eficiente e minimizar custos de terraplanagem.

Espaço para expansão futura: Considerar a possibilidade de expansão do espaço, se necessário, para atender ao crescimento da demanda por serviços de saúde.

É imprescindível que o município, realize um estudo detalhado do contexto local, levando em consideração as características demográficas, as necessidades da comunidade e as diretrizes urbanísticas vigentes. A escolha estratégica do terreno contribuirá significativamente para o sucesso e eficácia do projeto, proporcionando um ambiente propício à promoção da saúde e bem-estar da população beneficiada pelo SUS.

Fachada

A fachada desempenha um papel crucial ao transmitir a primeira impressão de uma construção. Este elemento não apenas apresenta a estrutura, mas também desperta a curiosidade sobre o seu interior, proporcionando uma prévia avaliação da qualidade da edificação.

Adotamos uma abordagem de design caracterizada pelo uso de linhas retas e elementos geométricos, com ênfase na maximização da luz natural por meio de janelas amplas. O telhado, propositadamente discreto, não interfere na composição visual da fachada.

Figura 2 – Fachada 01.

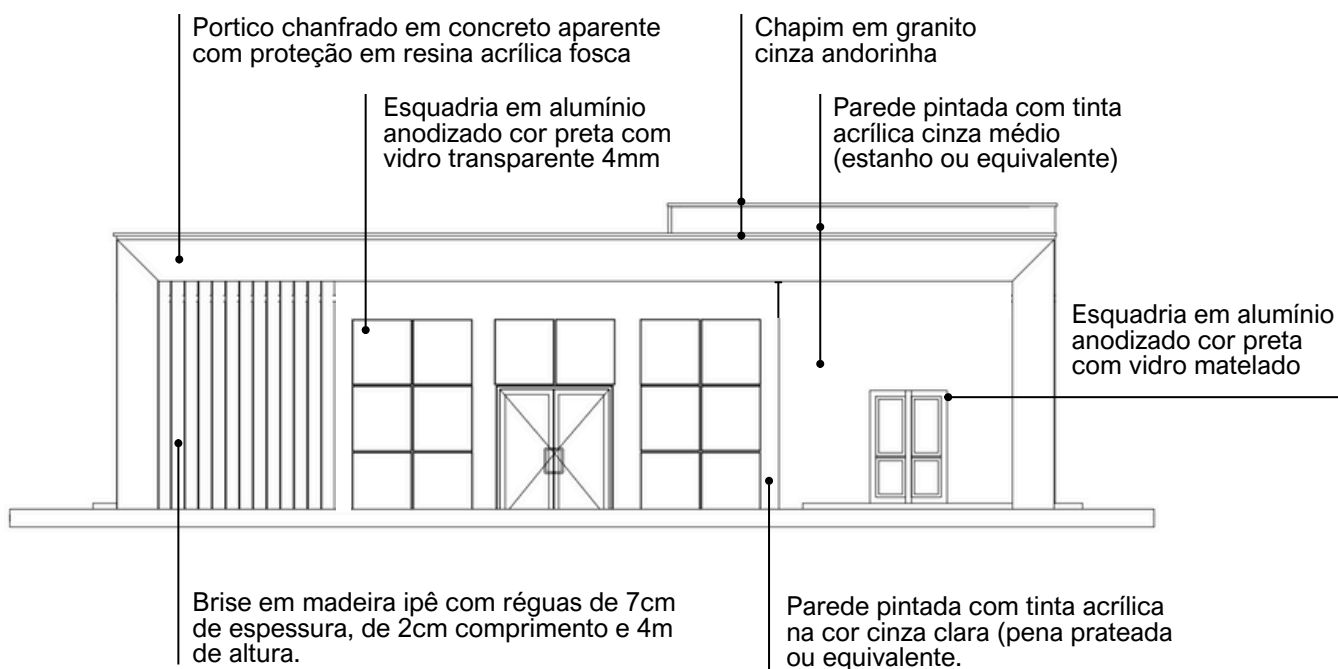

Fonte: Projeto arquitetônico Unidade Básica de Saúde – Projeto de Referência PORTE 01 – Prancha 01/01.



Pantone 12-4302 tcx



Pantone 16-5803 tcx

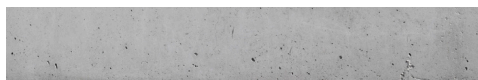

Concreto aparente com proteção



Granito cinza andorinha

Programa de necessidades

UNIDADE BÁSICA DE SAÚDE		PORTE I		
Nº	AMBIENTES	Qtd.	Área (m²)	Área total
1	Recepção / Espera - (1,30m²/pessoa)	35 PESSOAS		
	Taxa de ocupação: 1 assento à cada 2 pessoas (mínimo)	35	1,30	45,50
	*Número mínimo de assentos (nº total de pessoas/2)	18 ASSENTOS		
2	Sanitário PcD (Adaptado para acessibilidade)	2	3,20	6,40
3	Sala de Curativos	1	9,00	9,00
4	Imunização	1	9,00	9,00
5.1	Sala de medicação	1	13,00	13,00
5.2	Banheiro PcD (Sala de medicação)	1	6,00	6,00
6	Farmácia	1	13,00	13,00
7	Consultório	1	10,00	10,00
8.1	Consultório com sanitário	2	11,00	22,00
8.2	Sanitário PcD	2	3,20	6,40
9.1	Consultório Odontológico para 2 Equipos	1	15,00	15,00
9.2	Escovódromo	1	2,00	2,00
10	Utilidades	1	4,80	4,80
11	Esterilização	1	5,00	5,00

Nº	AMBIENTES	Qtd.	Área (m²)	Área total
12	Administração	1	10,00	10,00
13	Recursos Humanos	1	7,00	7,00
14	Sala dos Agentes	1	10,00	10,00
15	Auditório (Atividades coletivas)	1	12,00	12,00
16	Almoxarifado	1	3,00	3,00
17	Copa	1	6,00	6,00
18	Banheiro para funcionários PcD (Adaptado para acessibilidade)	2	4,80	9,60
19	Depósito de material de limpeza (DML)	1	2,00	2,00
20.1	Resíduos Comuns	1	1,00	1,00
20.2	Resíduos Infectantes	1	1,00	1,00
20.3	Resíduos Recicláveis	1	1,00	1,00
21	Área técnica	1	1,50	1,50
22	Área externa para embarque e desembarque de ambulância	1	21,00	21,00

*CIRCULAÇÃO: A área destinada à circulação deve representar no mínimo 20% da área útil total da construção.

*ÁREA TÉCNICA PARA INSTALAÇÃO DE EQUIPAMENTOS: Considerar área necessária para instalação de placas fotovoltaicas, condensadoras e caixas d'água, priorizando sua localização na cobertura da edificação, sempre que possível.

Distribuição interna

Figura 3 – Esquema para melhor compreensão da distribuição interna dos ambientes.



Fonte: Elaboração Reciclar Engenharia e Gerenciamento de Projetos.

Circulações

A distribuição dos serviços dentro da unidade foi estrategicamente setorizada nas áreas de recepção e primeiro contato, consultórios e o fluxo de atendimento, bem como nas áreas administrativas e de circulação para os funcionários.

Figura 4 – Esquema para melhor compreensão do fluxo e distribuição setorizada da unidade.

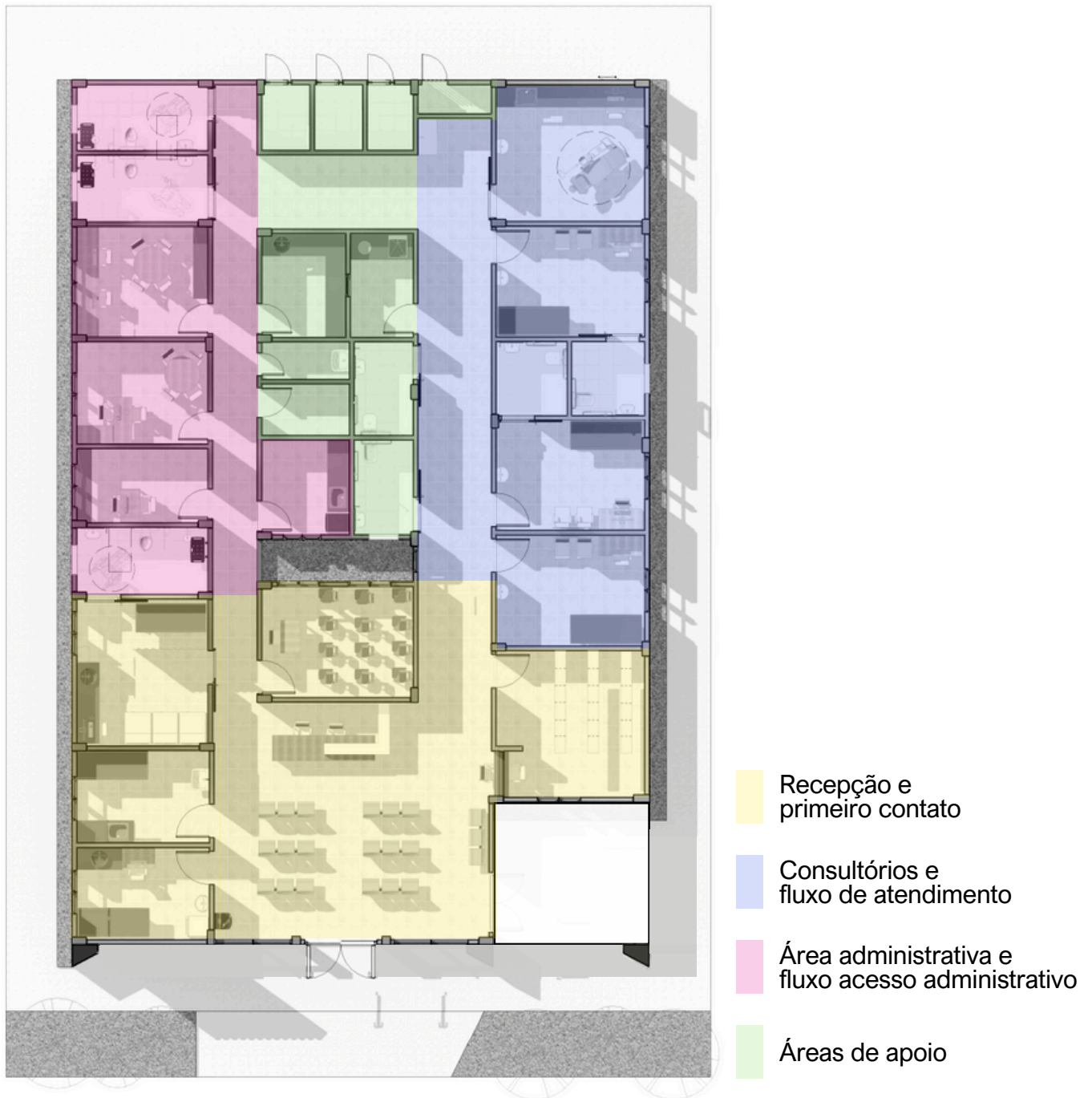

Fonte: Elaboração Reciclar Engenharia e Gerenciamento de Projetos.

Especificações de materiais

1. VEDAÇÕES

1.1. Alvenarias

1.1.1. Alvenaria de tijolos cerâmicos, $\frac{1}{2}$ vez, argamassa traço 1:4, areia média sem peneirar, e=10,00cm (0,10x0,15x0,20 m). Deverá ser obedecida a execução da alvenaria de acordo com projeto arquitetônico.

1.1.2. Materiais:

1.1.2.1. Os tijolos de barro maciços ou furados serão de procedência conhecida e idônea, bem cozidos, textura homogênea, compactos, suficientemente duros para o fim a que se destinam, isentos de fragmentos calcários ou outro qualquer material estranho. Deverão apresentar arestas vivas, faces planas, sem fendas e dimensões perfeitamente regulares.

1.1.2.2. As paredes em alvenaria serão executadas com tijolos cerâmicos cozidos - medindo (9x14x19) cm, conforme previsto em projetos e na planilha orçamentária.

1.1.2.3. Suas características técnicas serão enquadradas nas especificações das Normas NBR 7170 e NBR 8041, para tijolos maciços, e NBR 7171, para tijolos furados.

1.1.2.4. Se necessário, especialmente nas alvenarias com função estrutural, os tijolos serão ensaiados de conformidade com os métodos indicados nas normas.

1.1.3. Armazenamento e transporte: O armazenamento e o transporte dos tijolos serão realizados de modo a evitar quebras, trincas, umidade, contato com substâncias nocivas e outras condições prejudiciais.

1.1.4. Processo executivo:

1.1.4.1. As alvenarias de tijolos de barro serão executadas em obediência às dimensões e alinhamentos indicados no projeto. Serão aprumadas e niveladas, com juntas uniformes, cuja espessura não deverá ultrapassar 10 mm. As juntas serão rebaixadas a ponta de colher e, no caso de alvenaria aparente, abauladas com ferramenta provida de ferro redondo.

1.1.4.2. Os tijolos serão umedecidos antes do assentamento e aplicação das camadas de argamassa.

1.1.4.3. O assentamento dos tijolos será executado com argamassa de cimento e areia, no traço volumétrico 1:6, quando não especificado pelo projeto ou Fiscalização.

1.1.4.4. Para a perfeita aderência das alvenarias de tijolos às superfícies de concreto, será aplicado chapisco de argamassa de cimento e areia, no traço volumétrico de 1:3, com adição de adesivo, quando especificado pelo projeto.

1.1.4.5. Deverá ser prevista ferragem de amarração da alvenaria nos pilares, de conformidade com as especificações de projeto. As alvenarias não serão arrematadas junto às faces inferiores das vigas ou lajes. Posteriormente serão encunhadas com argamassa de cimento e areia, no traço volumétrico 1:4 e aditivo expansor, se indicado pelo projeto. Em qualquer caso, o encunhamento somente poderá ser executado quarenta e oito horas após a conclusão do pano de alvenaria. Os vãos de esquadrias serão providos de vergas. Sobre os parapeitos, guarda-corpos, platibandas e paredes baixas de alvenarias de tijolos não encunhadas na estrutura deverão ser executadas cintas de concreto armado, conforme indicação de projeto específico.

1.2. Vergas e contra-vergas de concreto armado

1.2.1. As vergas e contra-vergas em concreto armado serão colocadas sobre e sob janelas, respectivamente, e sobre as portas, nas esquadrias a serem instaladas.

1.2.2. As dimensões consideradas são de no mínimo 0,15m de largura e 0,10m de altura estendendo-se no comprimento da esquadria ultrapassando pelo menos 0,30m para cada lado, devendo ser estudada caso a caso no projeto estrutural.

1.2.3. A especificação na confecção do concreto e da ferragem seguirá as mesmas especificações do concreto da superestrutura.

2.ESQUADRIAS E FERRAGENS

2.1. Madeira

2.1.1. As portas indicadas no projeto arquitetônico, com dimensões especificadas no quadro de esquadrias e especificações no detalhamento de esquadrias precisam ser executadas em madeira esp.: 30mm tipo prancheta (sarrafada) lisa em angelim pedra, batente em madeira de lei 5cm com mesmo padrão de acabamento da folha, revestimento em pintura esmalte na cor branca. Os forramentos, alisares e batedores sem emendas no vão (horizontal e vertical) da esquadria.

2.1.2. As folhas de madeira deverão estar isentas de empenamentos, defeitos de superfície, diferença de espessura, patologias da madeira, manchas e demais imperfeições.

2.1.3. As dimensões deverão atender às exigências de resistência pertinentes ao uso, bem como aos requisitos estéticos indicados no projeto arquitetônico.

2.1.4. Processo Executivo:

2.1.4.1. A instalação das esquadrias deverá obedecer ao alinhamento, prumo e nivelamento indicados no projeto.

2.1.4.2. Na colocação, não serão forçadas a se acomodarem em vãos fora de esquadro ou dimensões diferentes das indicadas no projeto. As esquadrias serão instaladas através de batentes fixados na alvenaria ou concreto, de modo a assegurar a rigidez e estabilidade do conjunto.

2.1.4.3. Serão verificados igualmente o funcionamento das partes móveis e a colocação das ferragens.

2.1.4.4. Todas as esquadrias de madeira, sujeitos à ação de intempéries, deverão ser trocadas ou assegurada por meio de testes específicos seu perfeito estado de funcionamento, conforme as especificações de projeto.

2.2. Esquadrias de alumínio

2.2.1. Todos os modelos de esquadrias estão indicados no projeto arquitetônico, com dimensões especificadas no quadro de esquadrias e especificações no detalhamento de esquadrias.

2.2.2. Todos os caixilhos serão executados de modo a oferecerem boa resistência, sem apresentarem vibrações, e serão posicionadas através de grapas chumbadas na alvenaria ou estrutura de concreto, de forma cuidadosa, para não provocar danos à mesma.

2.2.3. O seu posicionamento nos vãos será perfeito, nivelado e aprumado, sem introduzir esforços ou deformações que venham a prejudicar seu funcionamento.

2.2.4. Todas as ferragens serão inteiramente novas, em perfeitas condições de funcionamento e acabamento.

2.2.5. Os cortes ou encaixes para dobradiças, fechaduras de embutir, chapas testas, etc., terão a forma das ferragens não sendo admitida folgas que exijam emendas.

2.2.6. A localização das ferragens nas esquadrias será medida com precisão de modo a serem evitadas discrepâncias de posição ou diferenças de níveis perceptíveis à vista.

2.2.7. Serão executadas em conformidade com as especificações do fabricante.

2.2.8.As esquadrias metálicas serão montadas por serralherias especializadas, após confirmação das medidas, conferidas no local de aplicação, antes da execução do revestimento dos respectivos vãos.

2.2.9.As peças serão fabricadas com acabamento de primeira qualidade, sendo todas as soldas esmerilhadas. Serão fornecidas com tratamento primário contra oxidação e protegidas com filme plástico ou papel Kraft, até o momento de sua colocação.

2.2.10.As janelas externas serão executadas em quadros de alumínio anodizado cor preta, perfil serie 25, de acordo com as dimensões dos quadros de cada esquadria.

2.3. Dobradiças

2.3.1. Todas as dobradiças deverão ser de 1ª qualidade e resistentes à oxidação, sendo estas em latão ou aço, acabamento brilhante. As dobradiças deverão ser reforçadas e com abertura igual a 180°.

2.4. Peitoris e Soleiras

2.4.1.Todas as janelas onde for indicado o uso de peitoril, deverão seguir o padrão de granito branco Itaúnas de 3cm de espessura.

2.4.2.Os peitoris terão a largura da parede acabada (15cm) e mais um avanço de 3cm para fora da alvenaria, num total de 18cm, e contarão com corte longitudinal na parte inferior externa, formando uma pingadeira.

2.4.3.Também avançarão 3cm nas laterais, além do limite da janela.

2.5. Chapins

2.5.1.O uso de chapim é indicado no acabamento da cobertura, conforme especificado no projeto de arquitetura, deverão seguir o padrão de granito cinza andorinha de 3cm de espessura.

2.6. Vidros e espelhos

2.6.1.Os serviços de envidraçamento devem ser executados rigorosamente de acordo com o caderno de detalhamento de esquadrias do projeto arquitetônico e com as disposições contidas na NB-226.

2.6.2.A espessura dos vidros deve ser considerada em função dos vãos das esquadrias e definidos pelo fabricante. Os vidros a serem empregados nas obras não devem apresentar bolhas, lentes, ondulações, ranhuras ou outros defeitos.

2.6.3.Serão utilizados espelhos de vidro sobre os lavatórios dos sanitários PNE, presos em molduras de inox que deverão ser pendurados na parede com inclinação de 10°. Ver projeto de acessibilidade específico, se existente. Nos demais sanitários serão utilizados espelhos de vidro com molduras de inox fixados na parede sem inclinação, sobre os lavatórios.

3.ELEMENTOS DE COMPOSIÇÃO E PROTEÇÃO DA FACHADA

3.1. Brises em madeira

3.1.1.Os Brises em madeira ipê, conforme especificado no projeto de arquitetura, devem ser instalados de acordo com o padrão estipulado. Cada Brise deverá ser composto por réguas de ipê com 7cm de espessura, 2cm de largura e uma altura total de 4m, conforme a área designada no projeto da fachada da unidade.

4.COBERTURAS E PROTEÇÕES

4.1.Coberturas

4.1.1.Estruturas para telhado

4.1.1.1. Executar a estrutura que será em madeira de lei de boa qualidade, maçaranduba, ou similar, com baixo grau de umidade, bom aspecto, (sem brocas, forros, garruchas, trincas, fendas ou outras imperfeições) serrada em perfeito alinhamento e esquadro nas seguintes dimensões: Terças (8x15) cm; Caibros (4x6) cm; Ripas (1,5x5) cm.

4.1.1.2. A estrutura deverá obedecer a NBR – 7190 – projetos de estruturas de madeira e a NBR 6123/88 - forças devidas à ação do vento em edificações, e garantir que o telhado fique bem esquadrejado, com planicidade perfeita nas suas águas, e inclinações e dimensões de acordo com as indicadas no projeto arquitetônico.

4.1.1.3. A estrutura de madeira deverá resistir, sem deformação, ao peso próprio somado ao peso das telhas de cobertura.

4.1.1.4. Executar a imunização. Todas as peças de madeira da estrutura deverão ser pintadas com pincel em (02) duas demãos de produto preservativo, imunizante incolor para madeira. Evitar o corte da madeira após a aplicação do produto preservativo.

4.1.2.Telhas

4.1.2.1.As coberturas serão compostas de telhas trapezoidal com espessura 0,50mm fixadas através de parafusos, conforme inclinação indicada pelo fabricante.

4.1.2.2.A fixação das Telhas na estrutura de sustentação (terças) deverá ser fixada nas ondas baixas das Telhas. Opcionalmente podem ser arruelas e borrachas de vedação, localizadas nas ondas altas das Telhas. Deverão ser adotados no mínimo 3 fixadores (auto brocantes ou ganchos), adotados ganchos de fixação de diâmetro mínimo 6,3mm, com por apoio, por telha. O parafuso deverá ter ponta de perfuração nº 3 ou superior.

4.1.3.Calhas

4.1.3.1.A calha para escoamento de águas pluviais da cobertura, deverá ser confeccionada em concreto armado $F_{ck} = 15,0$ Mpa, impermeabilizada, no formato "U" com dimensões de 110x30 cm.

4.1.4.Rufos

4.1.4.1.Os rufos laterais e superiores deverão ser em chapa de alumínio chumbada nas platibandas do telhado, recobrando a fiada superior ou externa dos telhados, protegendo contra água de chuva e infiltrações.

4.2.Laje impermeabilizada

4.2.1.Todas as lajes expostas de cobertura deverão ser impermeabilizadas conforme especificações dos projetos.

Obs.: As dimensões de calhas, rufos e cumeeiras devem obedecer às normas e indicações dos fabricantes e projetistas de instalações.

5.REVESTIMENTOS

5.1. Revestimentos (Interno e Externo)

5.1.1.Chapisco

5.1.1.1.Para parede interna ou externa com argamassa de cimento e areia sem peneirar traço 1:3, espessura de 5,00mm.

5.1.1.2.Todos os painéis de alvenaria terão suas superfícies chapiscadas, no mínimo, 48 horas antes da aplicação da argamassa. O chapisco, traço 1:3 (cimento e areia grossa), medida volumétrica, deverá ter consistência adequada a uma boa fixação e os painéis abundantemente molhados antes da aplicação do mesmo. Os revestimentos deverão apresentar paramentos perfeitamente desempenados, aprumados, alinhados e nivelado. Todas as paredes deverão ser chapiscadas.

5.1.2. Emboço

5.1.2.1. Emboço impermeabilizado para paredes interna ou externa, com argamassa de cimento e areia média sem peneirar, traço 1:4, e= 20mm.

5.1.2.2. O emboço só será iniciado após a completa pega da argamassa das alvenarias e chapiscos.

5.1.2.3. Emboço de cada pano de parede só será iniciado depois de embutidas todas as canalizações que por ele devam passar e estiverem devidamente mestrada e taliscada, com cuidados quanto ao alinhamento e prumo.

5.1.2.4. Os emboços serão fortemente comprimidos contra as superfícies e deverão apresentar paramento áspero ou entrecortados de sulcos para facilitar a aderência dos rebocos.

5.1.2.5. A espessura máxima dos emboços será de 20 milímetros.

5.1.2.6. A argamassa dos emboços terá traço 1:4 (cimento, cal e areia).

5.1.3. Reboco paulista

5.1.3.1. (Emboço traço 1:4 + reboco traço 1:5) para paredes, espessura 25,00 mm.

5.2. Revestimentos cerâmicos

5.2.1. Será utilizada cerâmica no revestimento das paredes das instalações sanitárias, e onde for indicado no projeto arquitetônico.

5.2.2. As cerâmicas serão comprovadamente de primeira qualidade no tamanho indicado.

5.2.3. A colocação será feita de modo a serem obtidas juntas de espessura constante, com espessura obedecendo as normas do fabricante; serão assentadas com juntas alinhadas no sentido horizontal e vertical.

5.2.4. A argamassa pré-fabricada deverá obedecer às especificações dos fabricantes para assentamento.

5.2.5. O revestimento cerâmico a ser utilizado nas paredes, nas áreas especificadas no projeto arquitetônico deverão seguir o seguinte padrão: Revestimento cerâmico com dimensões 33x45 cm, na cor branco gelo, acabamento brilhante. O rejuntamento será feito com argamassa pré-fabricada, respeitando às especificações do fabricante.

5.2.6. Com pano úmido, no momento adequado, retirar-se-á o excesso de argamassa, concluindo-se a limpeza com um pano seco.

6.FORROS

6.1. Laje de concreto

6.1.1.Nos locais indicados em projeto, onde o acabamento de teto é a própria laje ou não há indicações de forro, esta deverá receber acabamento de pintura acrílica fosca na cor branco neve.

6.2. Forro de gesso

6.2.1.Deverá ser obedecido quadro de especificações para teto dos projetos arquitetônicos.

6.2.2.Para instalação será necessário verificar corretamente o nivelamento antes da fixação da estrutura.

6.2.3.Deverá receber acabamento de pintura acrílica fosca na cor branco neve.

7.PINTURA

CONDIÇÕES GERAIS:

- As superfícies a pintar serão cuidadosamente limpas quando estiverem secas e curadas, convenientemente preparadas para o tipo de pintura a que se destina.
- As superfícies só poderão ser pintadas quando perfeitamente enxutas.
- As tintas a serem empregados serão de primeira qualidade e deverão ser usadas nas cores originais de fábrica, devendo ser evitado misturas na obra.

PROCEDIMENTOS:

- Inicialmente será passada uma lixa fina sobre as superfícies de reboco, logo em seguida aplica-se uma demão de líquido selador ou preparador de parede, de preferência de marca de conhecida procedência e respeitado a natureza de equivalência, para proporcionar homogeneidade, agregação de partículas e uniformidade da superfície que será a pintada.
- Após 12 (doze) horas aplicação de duas ou mais demãos de tinta para acabamento interno, na diluição indicada pelo fabricante, obedecendo a um intervalo mínimo de 3 (três) horas entre demãos consecutivas.
- Os painéis externos de alvenaria receberão pintura com tinta à base de tinta ACRÍLICA, nos quais deverão ser observados os cuidados citados nos itens anteriores e obedecidos obrigatoriamente às recomendações do fabricante quanto à qualidade e aplicações.
- Deverão ser tomados cuidados no sentido de se evitar respingos de tinta em vidros e outras superfícies que não receberão pintura. Deverá ser respeitado o projeto arquitetônico, obedecendo o especificado em quadro de revestimento para as paredes.

8.PAVIMENTAÇÃO

BASE PARA REVESTIMENTO DE PISO

Lastro antes da aplicação de qualquer argamassa de regularização:

- Será executado sempre o lastro de concreto impermeabilizado, antes do assentamento de qualquer piso, a fim de garantir sua estanqueidade e durabilidade.
- Todos os pisos, antes da pavimentação final deverão receber em primeiro lugar um lastro de concreto que servirá como base, obedecendo aos níveis de inclinação previstas para a pavimentação que as deve recobrir. O lastro será feito em concreto simples, fck 12,0 Mpa, a base de cimento/areia grossa/brita 1/brita 2, com espessura prevista em planilha orçamentária ou projetos. O concreto deve ser obtido pelo processo de amassamento mecânico, com fator água/cimento menor que 0,5.
- Todos os pisos de áreas molhadas receberão impermeabilização de superfície com membrana à base de resina acrílica, 3 demãos.
- A espessura da camada de lastro será de 6,00cm.
- Regularização sarrafeada de base para revestimento de piso com argamassa de cimento e areia sem peneirar (espessura 3cm, traço 1:4). Todos os pisos cerâmicos, antes da pavimentação final deverão ser previamente regularizados, obedecendo aos níveis de inclinações previstas, para a pavimentação que as deve recobrir. A camada de regularização se fará em concreto simples, fck 12,0 MPa, a base de cimento/areia grossa/brita 1/brita 2, com espessura prevista em planilha orçamentária ou projetos. O concreto deve ser obtido pelo processo de amassamento mecânico, com fator água/cimento menor que 0,5.

8.1. Piso

8.1.1.O piso a ser empregado deve aderir rigorosamente às especificações delineadas nas áreas designadas pelo projeto arquitetônico. Este deve obedecer ao seguinte padrão:

8.1.1.1.A1 - Revestimento cerâmico para piso com placas tipo porcelanato retificado de dimensões 60x60 cm, cor cinza, juntas 2mm ou similar, superfície acetinada, com indicação de uso em local de altíssimo tráfego. Utilizar dupla colagem de argamassa colante para porcelanato tipo ACIII e rejunte mínimo indicado pelo fabricante.

8.1.1.2.A2 - Revestimento cerâmico para piso com placas tipo porcelanato retificado de dimensões 45x45 cm, cor cinza, juntas 2mm ou similar, superfície acetinada, com indicação de uso em áreas externas. Utilizar dupla colagem de argamassa colante para porcelanato tipo ACIII e rejunte mínimo indicado pelo fabricante.

8.1.1.3.A3 - Execução de contrapiso cimentado executado com argamassa traço 1:3 (cimento e areia) com espessura de 3cm, sobre a base ou lastro de pavimentação, com finalidade de corrigir irregularidades e nivelar a superfície. A base deverá estar nivelada, desempenada, curada e endurecida. O traço deve ser ajustado experimentalmente, observando-se a característica da argamassa quanto à trabalhabilidade. Deve-se cuidar para que as condições climáticas não interfiram na aplicação e cura da argamassa. Não deve ser executado em dias chuvosos e devem ser protegidos da ação direta do sol logo após a aplicação. Preparo manual. Sobre a base ou lastro previamente limpo e umedecido fixam-se gabaritos, distantes 2 m a 3 m entre si, que devem ser usados como referência do nivelamento da superfície. Será empregada a argamassa constituída de cimento e areia média ou grossa sem peneirar, no traço 1:3.

8.1.1.4.A4 - Piso intertravado pré-moldado em concreto, os blocos de concreto devem estar em conformidade com as Normas Brasileiras NBR-9780 e NBR-9781, sem apresentar fissuras, vazios, bordas quebradas ou rebarbas, devem ter cantos vivos e cor uniforme, com pigmentos que resistam à alcalinidade do cimento, à exposição aos raios solares e às intempéries. O terreno deverá ser nivelado e apiloado, com compactador tipo "sapo", removendo tocos e raízes; Os blocos de concreto serão assentados sobre uma camada de areia média, esparramada e sarrafeada, sem ser compactada, com espessura uniforme 4,0 a 5,0cm em toda a área; O corte das peças deverá ser executado com serra circular, munida de disco abrasivo; As juntas devem ser regulares, com espessura de aproximadamente 3,0mm, feitas com espaçadores e mantidas por linhas longitudinais e transversais esticadas; Após o assentamento, proceder a compactação inicial com vibro compactador de placa, pelo menos 2 vezes e em direções opostas, com sobreposição de percursos; Fazer o rejuntamento das peças com argamassa de cimento e areia no traço 1:3.

Obs.: Piso podotátil (sugestão para o Projeto de Acessibilidade a ser feito).

Aplicação: Nas áreas externas e internas conforme Norma (NBR9050) e projeto de acessibilidade.

9. RODAPÉS, SOLEIRAS, PEITORIS E GUARDA CORPOS

9.1. Rodapé

9.1.1. Nos locais indicados em projeto, incluir rodapés rodapé poliestireno, altura 5 cm.

9.2. Soleiras

9.2.1. Todas as portas com acesso exterior ou com desnível de piso acima de 3cm terão soleira de granito branco Itaúnas, com 3cm de espessura.

9.2.2. As soleiras terão transpasse lateral de 3cm além do batente da porta.

9.2.3. Terão também um avanço de 3cm para o lado mais baixo, contando com corte longitudinal formando pingadeira sob a mesma. A borda superior deste avanço deverá ser boleada.

9.3. Peitoris

9.3.1. Todas as janelas terão peitoris de granito branco Itaúnas, com 3cm de espessura.

9.3.2. Os peitoris terão transpasse lateral de 3cm além do batente da janela.

9.3.3. Terão também um avanço de 3cm para o lado externo, contando com corte longitudinal formando pingadeira sob a mesma. A borda superior deste avanço deverá ser com acabamento duplo retificado.

10. INSTALAÇÕES

- As instalações deverão ser de primeira qualidade, atendendo às normas da ABNT e qualquer elemento ou peça que esteja em desacordo com as normas técnicas, com o projeto ou ainda, que estejam deficientes e comprometendo o bom funcionamento, deverão ser recuperadas ou substituídas por novas (fios, cabos, caixas, quadros, tomadas, interruptores, tubulações, aparelhos e demais acessórios).

11. METAIS SANITÁRIOS

11.1. Aparelhos sanitários

11.1.1. Serão instalados nos locais indicados em projeto conforme orientação do fabricante obedecendo o padrão de qualidade sem arranhões, rachaduras e danos à peça.

11.1.2. As cubas serão em louça branca, modelo para PcD, conforme detalhamento.

11.2. Metais sanitários

11.2.1. Torneiras em geral

11.2.1.1. Deverão ser instaladas conforme recomendação do fabricante, com uso de veda roscas. Deverão estar novas, brilhantes e isentas de escoriações e arranhões, com válvula perfeita, apresentando perfeito fechamento, sem que seja necessário o uso de força, e imune de gotejamentos.

11.2.2. Cubas de Inox em bancadas de granito

11.2.2.1. Nos ambientes indicados deverão ser usadas bancadas com cubas em aço inox em bancadas de Granito, conforme detalhamento.

Disposições finais

O presente memorial descritivo, em conformidade com as normativas vigentes, está sujeito à aprovação pelas autoridades competentes. Qualquer alteração subsequente deve ser realizada mediante aprovação formal e documentação apropriada.

Recomenda-se que, em caso de dúvidas ou necessidade de esclarecimentos adicionais, a equipe técnica seja consultada para assegurar a correta interpretação e implementação do projeto.

Informações adicionais relevantes podem ser encontradas nos memoriais descritivos de outras disciplinas, nos cadernos de detalhamento e nos manuais de identidade visual, os quais são parte integrante deste projeto.

As responsabilidades técnicas relacionadas à execução do projeto são claramente definidas. A equipe técnica envolvida é responsável por garantir o cumprimento dos padrões estabelecidos.

Os prazos de execução e o cronograma de obra estão detalhados em documentos anexos. Eventuais ajustes devem ser coordenados com a equipe de gerenciamento.

A conclusão bem-sucedida do projeto é medida pela conformidade com as especificações e normas estabelecidas. A aceitação formal ocorrerá após inspeção e aprovação final.

Este memorial descritivo encerra-se como parte integrante e fundamental do conjunto documental que orienta a realização deste projeto. A equipe responsável permanece à disposição para esclarecimentos adicionais.



PREFEITURA DA ESTÂNCIA TURÍSTICA DE AVARÉ

SECRETARIA DE PLANEJAMENTO E OBRAS

COMPLEMENTO DE MEMORIAL DESCRITIVO

Objeto: Construção de Unidade Básico de Saúde – São José
Local: Rua Bannwart, S/N, Terras de São José - Avaré/SP
Data: 16/07/2024

Objetivo

Esse complemento de memorial tem por objetivo atender aos serviços de implantação da edificação no terreno.

Os serviços que não tiverem suas especificações neste documento deverão seguir as normas brasileiras pertinentes, as recomendações dos fabricantes dos materiais utilizados e, na falta de qualquer indicação, fazer uso da técnica desenvolvida pela prática junto a profissionais de comprovada capacidade, visando soluções de bom senso, aprovando-os previamente com a fiscalização.

Se, porventura, alguns materiais ou equipamentos do projeto não estiverem claramente especificados, devem ser subentendidos como sendo de 1ª qualidade, de fabricantes tradicionais e com a garantia de sua utilização.

Serão escolhidos materiais agregados de boa qualidade, isentos de materiais orgânicos, obedecendo às normas ABNT.

Quaisquer problemas técnicos, com relação a materiais e ou fornecedores, devem ser levados ao conhecimento da fiscalização, a qual indicará como solucioná-los.

As instalações provisórias deverão ser instaladas previamente e em local previamente autorizado pela direção do centro e fiscalização.

1. Especificações técnicas

1.1. Segurança do trabalho

A empresa contratada deverá atender todas as recomendações constantes nas normas e obrigações do empregador relativas à segurança do trabalhador.

1.2. Mão de obra

Observar as práticas de boa execução, empregando somente material com a qualidade especificada.

Supervisionar e coordenar os trabalhos de eventuais subcontratadas, assumindo total e única responsabilidade pela qualidade e cumprimento dos prazos de execução dos serviços. No caso em que haja subcontratadas, estas deverão ser previamente aprovadas pela fiscalização.

Manter na obra o número de funcionários e equipamentos suficientes para cumprir os prazos parciais e totais fixados nos cronogramas apresentados.



PREFEITURA DA ESTÂNCIA TURÍSTICA DE AVARÉ
SECRETARIA DE PLANEJAMENTO E OBRAS

COMPLEMENTO DE MEMORIAL DESCRITIVO

Objeto: Construção de Unidade Básico de Saúde – São José
Local: Rua Bannwart, S/N, Terras de São José - Avaré/SP
Data: 16/07/2024

Garantir o apoio necessário à administração dos serviços, principalmente para que sejam recolhidos, dentro do prazo, os impostos e taxas de contribuições previdenciárias.

Providenciar para que os materiais, ferramentas e equipamentos estejam a tempo na obra para fazer cumprir os prazos fixados.

Efetuar o pagamento de todos os impostos e taxas incidentes ou que venham a incidir durante a execução, até a conclusão dos serviços sob sua responsabilidade.

Cumprir a legislação trabalhista vigente responsabilizando-se pelo pagamento de quaisquer contribuições da previdência social e legislação trabalhista, inclusive das subcontratadas.

Todos os encargos derivados das leis sociais e trabalhistas em vigor correrão por conta da contratada, que providenciará o seu fiel recolhimento.

1.3. Canteiro

É de responsabilidade da contratada manter em estado de higiene todas as instalações do canteiro de obra, devendo permanecer limpas, isentas de lixo e detritos em geral e de forma satisfatória ao uso.

Caberá à contratada manter no canteiro de obra todos os medicamentos básicos para o atendimento de primeiros socorros.

A contratada deverá manter no canteiro de obra os equipamentos de proteção contra incêndio, na forma da legislação em vigor.

Caberá à contratada obedecer a todas as normas legais que se relacionam com os trabalhos que executa e respeitar as disposições legais trabalhistas da engenharia de segurança, higiene e medicina do trabalho.

Levar imediatamente ao conhecimento da fiscalização qualquer fato extraordinário ou anormal que ocorra durante o cumprimento do contrato, para adoção imediata das medidas cabíveis. Para tanto deverá existir na obra o “diário de obra”, no qual serão anotadas todas as ocorrências diárias relativas ao desenvolvimento dos serviços.



PREFEITURA DA ESTÂNCIA TURÍSTICA DE AVARÉ

SECRETARIA DE PLANEJAMENTO E OBRAS

COMPLEMENTO DE MEMORIAL DESCRITIVO

Objeto: Construção de Unidade Básico de Saúde – São José
Local: Rua Bannwart, S/N, Terras de São José - Avaré/SP
Data: 16/07/2024

1.4. Segurança do trabalho e vigilância

Antes do início dos serviços a contratada deverá apresentar à fiscalização o responsável pela execução dos serviços, ocasião em que serão fixadas as precauções específicas ligadas à natureza dos trabalhos.

Serão realizadas inspeções periódicas no canteiro de obra da contratada, a fim de verificar o cumprimento das determinações legais, o estado de conservação dos dispositivos protetores do pessoal e das máquinas, bem como para fiscalizar a observação dos regulamentos e normas de caráter geral.

Será de competência da contratada, acatar as recomendações decorrentes das inspeções e sanar as irregularidades porventura indicadas.

A contratada fornecerá aos seus empregados todos os equipamentos de proteção individual de caráter rotineiro, tais como: capacete de segurança, protetores faciais, óculos de segurança contra impactos, óculos de segurança contra radiações, óculos de segurança contra respingos, luvas e mangas de proteção, botas de borracha, calçados de couro, cintos de segurança, respiradores contra pó e outros que se fizerem necessários.

Serão obedecidas todas as recomendações, com relação à segurança do trabalho, contidas na norma regulamentadora NR-18, aprovada pela portaria 3.214, de 08/06/78, do ministério do trabalho, publicada no D.O.U., de 06/07/78 (suplemento).

Haverá particular atenção para o cumprimento das exigências de proteger as partes móveis dos equipamentos e de evitar que as ferramentas manuais sejam abandonadas sobre passagens, bem como para o respeito ao dispositivo que proíbe a ligação de mais de uma ferramenta elétrica na mesma tomada de corrente.



PREFEITURA DA ESTÂNCIA TURÍSTICA DE AVARÉ

SECRETARIA DE PLANEJAMENTO E OBRAS

COMPLEMENTO DE MEMORIAL DESCRITIVO

Objeto: Construção de Unidade Básico de Saúde – São José
Local: Rua Bannwart, S/N, Terras de São José - Avaré/SP
Data: 16/07/2024

A- SERVIÇOS PRELIMINARES

Antes do início de qualquer serviço, deverá ser fixada a placa da obra contendo todas as informações sobre a obra e sobre a empresa que a executará. Esta placa deverá ser mantida pela empresa por toda a obra em ótimas condições.

A empresa executora da obra deverá providenciar o projeto executivo de instalações hidráulicas, instalações elétricas, projeto de adequação de entrada de energia elétrica junto a concessionária, bem como o executivo de estrutura, incluindo o projeto estrutural dos telhados.

- *Projeto técnico de prevenção e combate a incêndio*

A contratada deverá elaborar e aprovar o projeto de prevenção e combate a incêndio, de acordo com as normas técnicas do Corpo de Bombeiros do Estado de São Paulo, assim como solicitar a emissão do Auto de Vistoria do Corpo de Bombeiros (AVCB) para entrega a administração municipal.

B- SERVIÇOS PARA IMPLANTAÇÃO DA EDIFICAÇÃO

- *Fechamento provisório*

Para atendimento à segurança, será executado tapumes com telha metálica, com altura de 2,2m em todo o perímetro da obra, a serem **executados anteriormente** aos demais serviços *in loco*.

- *Terraplanagem*

Deverá ser efetuado o acerto dos níveis do terreno, de acordo com o projeto de terraplanagem apresentado, constando dos serviços de escavação e carga de solo em jazida; transporte; aterro com material de 1º categoria.

Para a escolha do material deverão ser realizados ensaios tecnológicos para seleção prévia da jazida, assim como, o projeto da caixa de empréstimo.

Para execução de aterro, os seguintes serviços deverão ser realizados: espalhamento de solo fornecido, previamente selecionado; homogeneização do solo; compactação igual ou maior que

Página 4 de 7



PREFEITURA DA ESTÂNCIA TURÍSTICA DE AVARÉ

SECRETARIA DE PLANEJAMENTO E OBRAS

COMPLEMENTO DE MEMORIAL DESCRITIVO

Objeto: Construção de Unidade Básico de Saúde – São José
Local: Rua Bannwart, S/N, Terras de São José - Avaré/SP
Data: 16/07/2024

95%, em relação ao ensaio do proctor normal, conforme exigências do projeto; o controle tecnológico com relação às características e qualidade do material a ser utilizado, ao desvio, em relação à umidade, inferior a 2% e à espessura e homogeneidade das camadas; locação dos platôs e taludes; nivelamento, acertos e acabamentos manuais e ensaios geotécnicos. Toda a execução dos serviços bem como os ensaios tecnológicos deverão obedecer às especificações e quantidades mínimas exigidas pelas normas: NBR 5681, NBR 6459, NBR 7180, NBR 7181 e NBR 7182.

Será realizada a limpeza geral nos locais a serem ocupados pelas instalações necessárias à execução da obra, para que não sejam afetadas as instalações da futura obra.

Fica a cargo da Empreiteira o bota-fora do material proveniente da execução dos serviços de limpeza do terreno, devendo cuidar, nos termos da Legislação Municipal, da limpeza das vias públicas.

- *Locação da obra*

A locação interna da obra deverá ser executada com instrumentos apropriados ao serviço.

A locação da obra será totalmente executada pela Empreiteira, sendo de sua inteira responsabilidade a execução deste serviço, sendo que a ocorrência de erro na locação da obra projetada implicará, para esta, na obrigação e reposições que se tornem necessárias a juízo da fiscalização.

- *Muros, gradis e portões*

Os muros de divisa e de arrimo serão constituídos de bloco estrutural de 14x19x29, devidamente impermeabilizados com argamassa polimérica, grauteados, rebocados e pintados em tinta látex acrílica premium.

Os portões de acesso de pedestre e veículos, bem como os gradis, são em material eletrofundido, de acordo com as fichas de componente do FDE e ao projeto, anexos a este memorial.

- *Instalação para entrada de energia e de água/esgoto*



PREFEITURA DA ESTÂNCIA TURÍSTICA DE AVARÉ

SECRETARIA DE PLANEJAMENTO E OBRAS

COMPLEMENTO DE MEMORIAL DESCRITIVO

Objeto: Construção de Unidade Básico de Saúde – São José
Local: Rua Bannwart, S/N, Terras de São José - Avaré/SP
Data: 16/07/2024

Por parte da contratada, deverá ser elaborado projeto de adequação de entrada de energia elétrica junto a concessionária, bem como a elaboração de projeto executivo de instalações hidráulicas: água fria, esgoto, águas pluviais, inclusive de gás e prevenção/combate a incêndio.

• LIMPEZA GERAL DA OBRA

A obra deverá ser entregue em perfeito estado de limpeza e conservação, devendo apresentar funcionamento perfeito em todas as suas instalações, equipamentos, aparelhos e as instalações definitivamente ligadas às redes dos serviços públicos de água, esgoto, energia e telefone.

Todo o entulho será removido do terreno pela Empreiteira, cabendo a esta também a retirada do Canteiro de Obras, bem como os reparos necessários a serem executados no local onde estava instalado, especialmente o replantio de grama.

Durante o desenvolvimento da obra, será obrigatória a proteção dos pisos recém-concluídos, até a conclusão final da obra.

Todos os aparelhos como luminárias, espelhos de tomadas e interruptores, torneiras, cubas, etc., deverão ser entregues em perfeito estado de limpeza, tomando-se os devidos cuidados para não danificar qualquer uma das peças. Caso isso venha a ocorrer, a Empreiteira fica obrigada a reparar os danos o mais rápido possível, com pena de não ser efetuado o Recebimento Provisório.

Tais disposições valem para: paredes, tetos, esquadrias, caixilhos, pisos, equipamentos em geral etc.

• OBSERVAÇÕES GERAIS

- A contratada deverá submeter à apreciação da fiscalização, em tempo hábil, amostras ou catálogos dos materiais especificados para a obra.
- A contratada deverá manter contato com autarquias, concessionárias e órgãos públicos, a fim de obter as aprovações necessárias, bem como atender eventuais ressalvas relacionadas às novas instalações.



PREFEITURA DA ESTÂNCIA TURÍSTICA DE AVARÉ
SECRETARIA DE PLANEJAMENTO E OBRAS

COMPLEMENTO DE MEMORIAL DESCRITIVO

Objeto: Construção de Unidade Básico de Saúde – São José
Local: Rua Bannwart, S/N, Terras de São José - Avaré/SP
Data: 16/07/2024

- A empresa contratada deverá apresentar AVCB (Auto de Vistoria do Corpo de Bombeiros) do edifício a executado.
- Serviços que exijam mão de obra especializada, dedicada inteiramente a um determinado protótipo comercial, deverão ser executados por mão de obra credenciada junto ao fabricante.
- Todas as ações de retiradas, acessos e fechamentos provisórios deverão ser previamente programadas e estudadas, para que não haja qualquer tipo de riscos aos moradores, transeuntes e funcionários.

PREFEITURA DA ESTÂNCIA TURÍSTICA DE AVARÉ

RODRIGO
DIAS:064053059
10

Digitally signed by RODRIGO
DIAS:06405305910
Date: 2024.07.18 12:44:09 -03'00'

Avaré, 17 de julho de 2024

Rodrigo Dias

Arquiteto CAU A143562-0

Projeto de implantação

CA-05 (L = 60 cm)

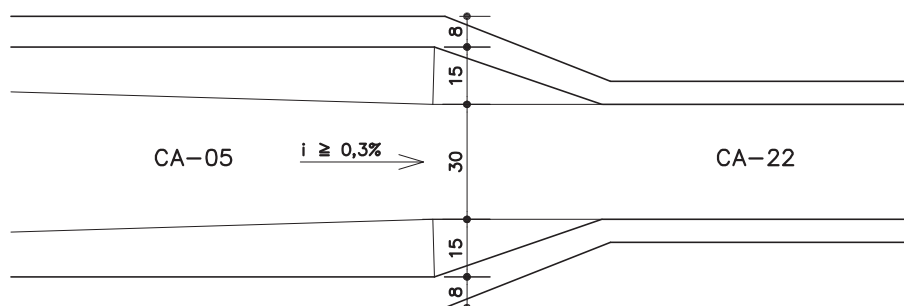
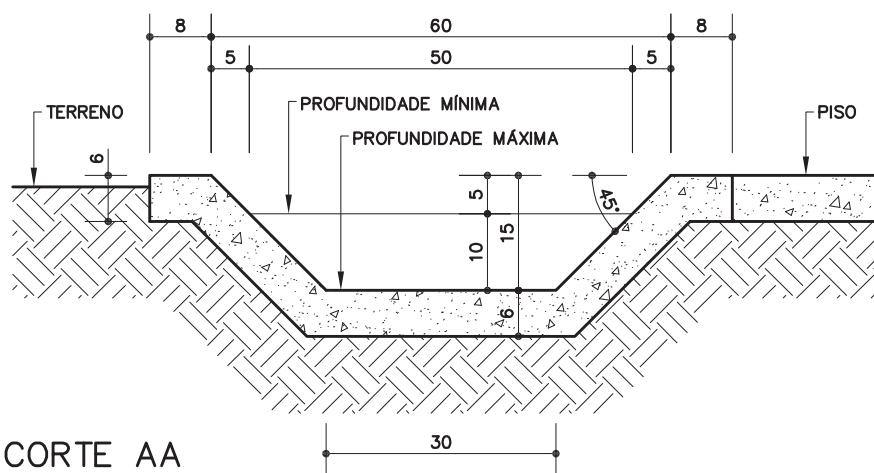
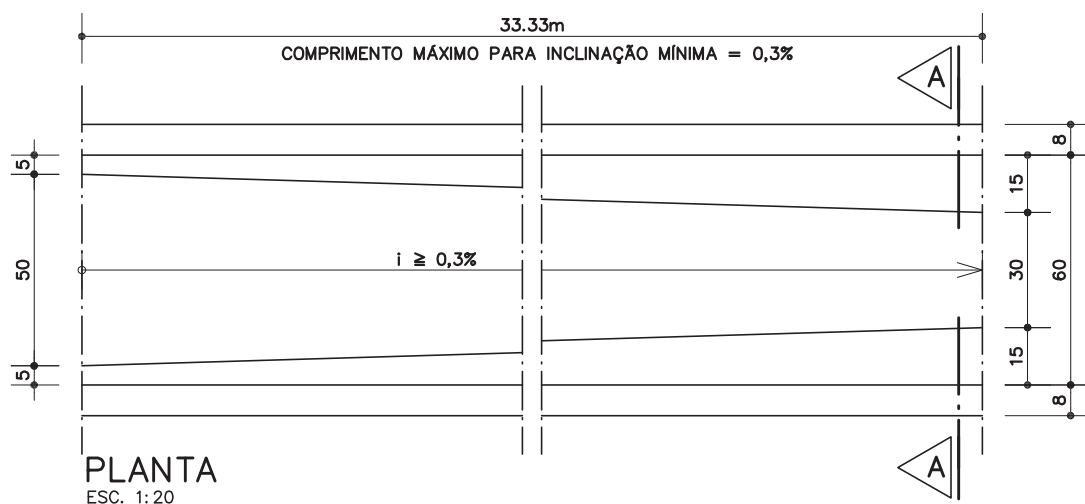

ENCONTRO COM CA-22

ESC. 1:20

CA-05
CA-06

Canaleta
para águas
pluviais

CA-05 (L = 60 cm)
CA-06 (L = 90 cm)

Revisão 1
Data 30/10/00

Página
1/3

Código de listagem

1605004
1605005



Atenção

Preserve a escala
Quando for imprimir, use
folhas A4 e desabilite a
função "Fit to paper"

Respeite o Meio Ambiente.
Imprima somente o ne-
cessário

CA-05
CA-06

Canaleta para águas pluviais

CA-05 (L = 60 cm)
CA-06 (L = 90 cm)

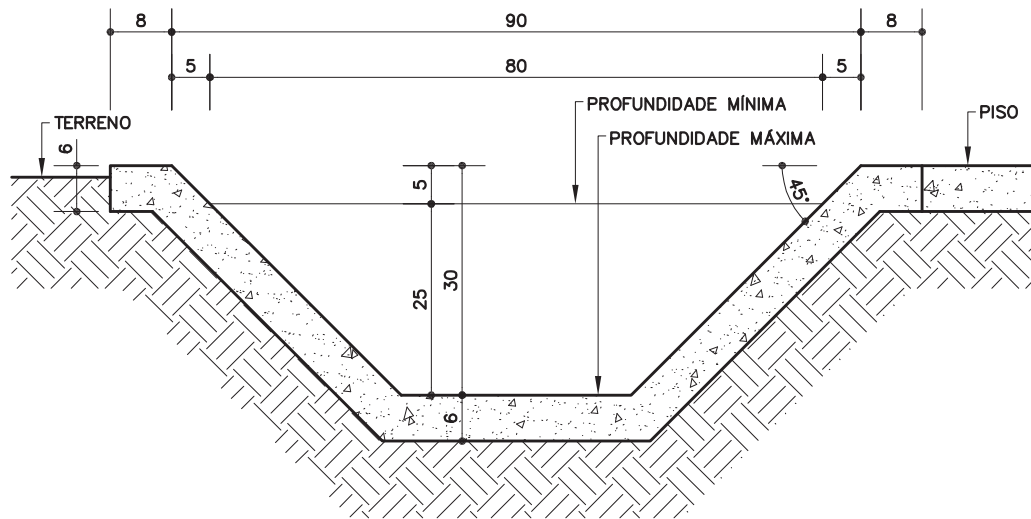
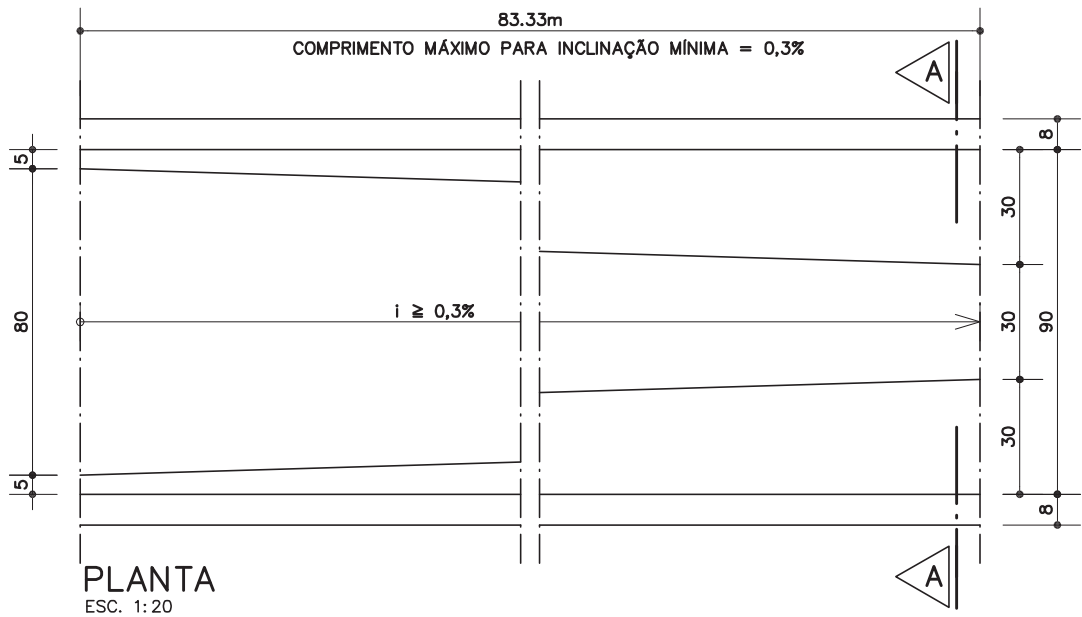

CORTE AA
ESC. 1:10

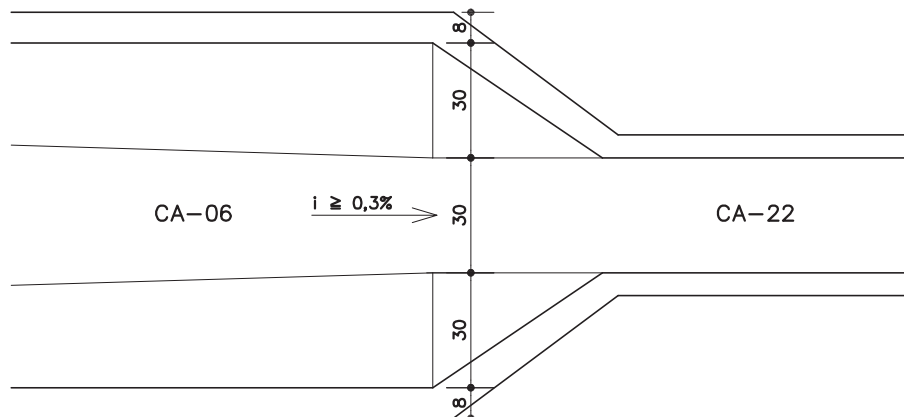

ENCONTRO COM CA-22
ESC. 1:20

Revisão 1
Data 30/10/00

Página
2/3

Código de listagem

1605004
1605005



Atenção

Preserve a escala
Quando for imprimir, use
folhas A4 e desabilite a
função "Fit to paper"

Respeite o Meio Ambiente.
Imprima somente o ne-
cessário

DESCRIÇÃO

Constituintes

- Concreto usinado, Fck 15MPa, desempenado, e=6cm.
- Tábuas de madeira maciça de 1" x 12".

APLICAÇÃO

- Para uso geral externo.

EXECUÇÃO

- O terreno deve ser escavado como molde da canaleta e fortemente apiloado.
- Lançar o concreto e executar o caimento devidamente. Quando não indicado em projeto, considerar declividade mínima igual a 0,3%.
- Bater a superfície do concreto com a desempenadeira, para fazer subir a argamassa do concreto.
- O acabamento final deve ser desempenado.

RECEBIMENTO

- Verificar as dimensões da seção transversal, largura e profundidade.
- Verificar o sentido correto da declividade.
- Testar o escoamento: lançando-se água, não deve haver empoçamento.
- Verificar o acabamento das superfícies e a limpeza em geral.

SERVIÇOS INCLUÍDOS NOS PREÇOS

- Limpeza do terreno, escavação de valas e apiloamento do fundo e laterais.
- Canaleta de concreto.
- Reaterro, regularização e compactação do terreno contíguo.
- Limpeza da canaleta.

CRITÉRIOS DE MEDIÇÃO

- m — por metro linear executado.

Componentes

CA-05 CA-06

Canaleta para águas pluviais

CA-05 (L = 60 cm)

CA-06 (L = 90 cm)

Revisão 1
Data 30/10/00

Página
3/3

Código de listagem

1605004

1605005



Atenção

Preserve a escala
Quando for imprimir, use
folhas A4 e desabilite a
função "Fit to paper"

Respeite o Meio Ambiente.
Imprima somente o ne-
cessário

Componentes

CA-11

Caixa de areia com grelha

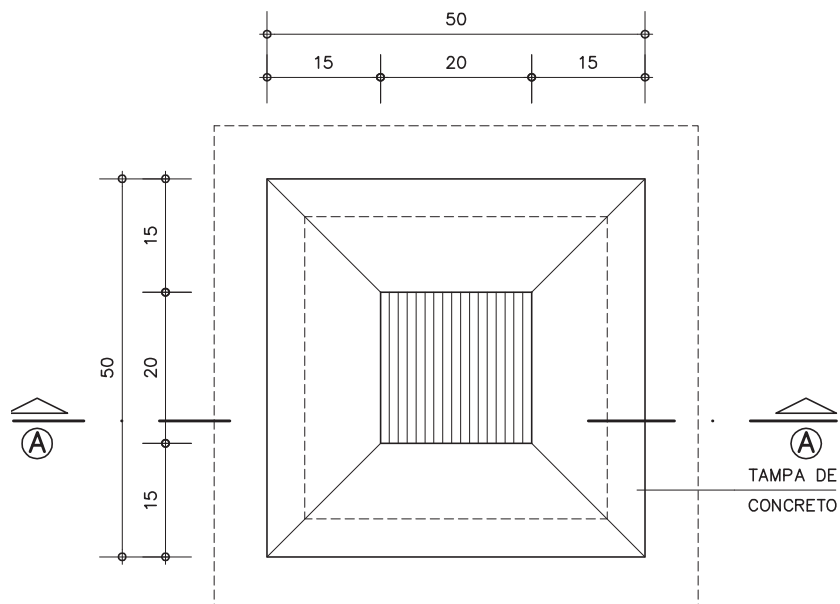

PLANTA
ESC. 1:10

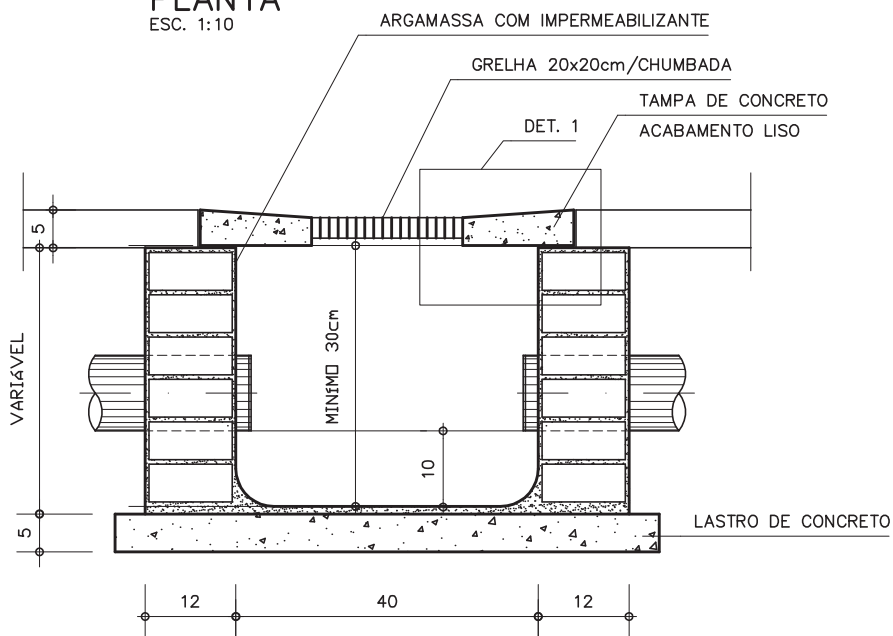

CORTE AA
ESC. 1:10

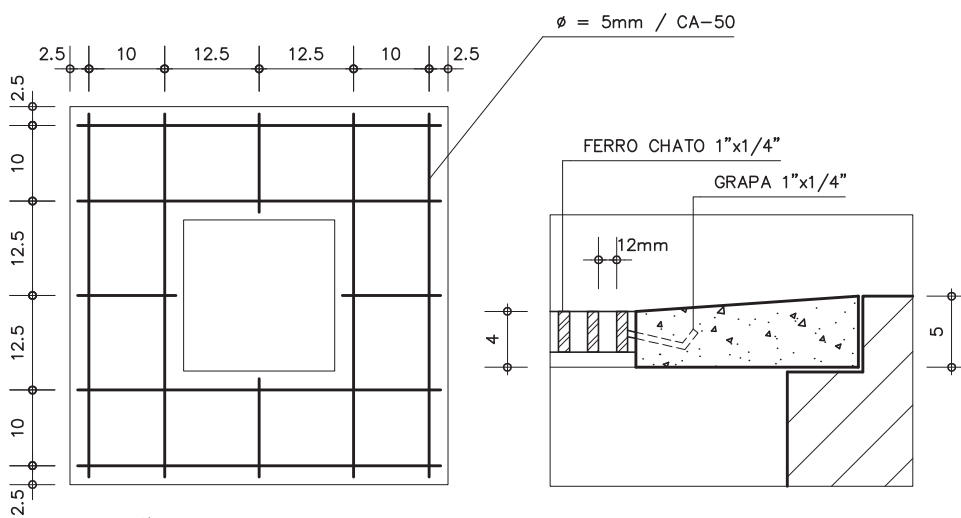

ARMAÇÃO
ESC. 1:10

DETALHE 1
ESC. 1:5

Revisão 1
Data 30/06/98

Página
1/2

Código de listagem
1605012



Atenção
Preserve a escala
Quando for imprimir, use
folhas A4 e desabilite a
função "Fit to paper"

Respeite o Meio Ambiente.
Imprima somente o ne-
cessário

CA-11

Caixa de areia com grelha

Revisão 1
Data 30/06/98

Página
2/2

Código de listagem

1605012

DESCRIÇÃO Constituintes

- Lastro de concreto simples.
- Paredes de alvenaria de tijolos comuns de barro cozido.
- Argamassa de revestimento com impermeabilizante.
- Tapa pré-moldada em concreto armado e grelha de ferro 20 x 20cm.

APLICAÇÃO

- Em áreas externas, com ou sem pavimentação, enterradas no solo.
- Como caixa de ligação ou inspeção em rede de águas pluviais.

EXECUÇÃO

- Escavação manual e apiloamento do fundo.
- Lastro de concreto simples traço 1:4:8, cimento, areia e brita.
- Assentamento de tijolos com argamassa 1:2:8, cimento, cal e areia.
- Revestimento da alvenaria e regularização do fundo: argamassa cimento e areia e hidrófugo no traço 1:3:0,05.
- Tapa: concreto traço 1:3:4, cimento, areia e brita, armado com malha de aço CA-50, $\emptyset=5$ mm.
- Grelha de ferro 20 x 20cm, com perfil 1" x 1,4", com espaçamento de 12mm e fixada com grapa.

RECEBIMENTO

- Verificar o acabamento das superfícies e a limpeza em geral.
- As caixas devem ter perfeito nivelamento e ajuste das tampas para evitar saída de detritos ou mau cheiro.

SERVIÇOS INCLUÍDOS NOS PREÇOS

- Escavação, apiloamento do fundo, reaterro apiloado.
- Lastro de concreto simples.
- Alvenaria.
- Revestimento.
- Tampo de concreto armado e grelha de ferro.

CRITÉRIOS DE MEDIÇÃO

- un. — por unidade executada.



Atenção

Preserve a escala
Quando for imprimir, use folhas A4 e desabilite a função "Fit to paper"

Respeite o Meio Ambiente.
Imprima somente o necessário

CA-20 A CA-22

Canaleta de concreto

CA-20 (L = 15 cm)

CA-21 (L = 20 cm)

CA-22 (L = 30 cm)

Revisão 2
Data 29/06/04

Página
1/2

Código de listagem

1605030
1605031
1605032



Atenção

Preserve a escala
Quando for imprimir, use
folhas A4 e desabilite a
função "Fit to paper"

Respeite o Meio Ambiente.
Imprima somente o ne-
cessário

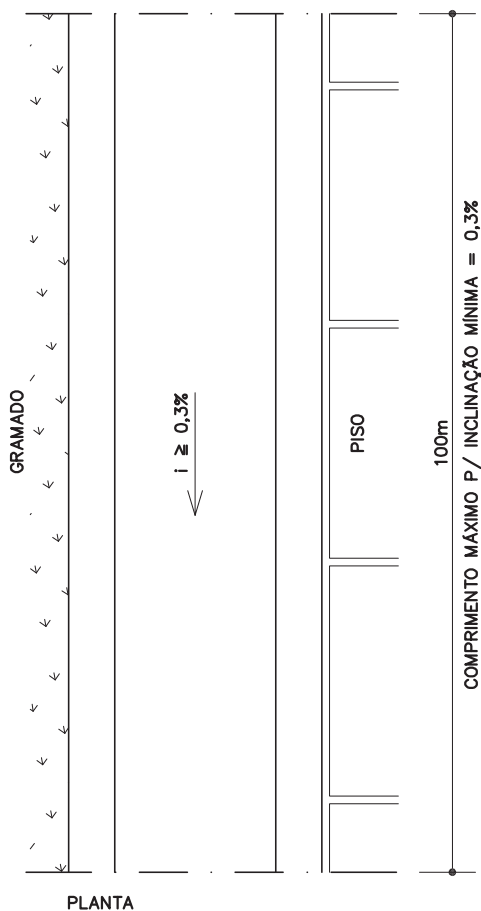

CA-20 (L = 15 cm)
CA-21 (L = 20 cm)
CA-22 (L = 30 cm)

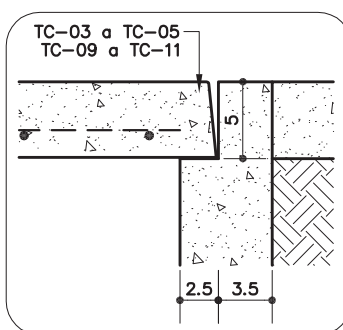

DETALHE 1 – BORDA P/ TAMPA DE CONCRETO

ESC. 1:5

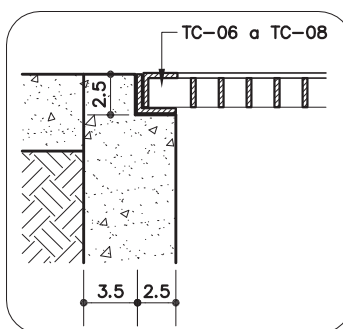

DETALHE 2 – BORDA P/ GRELHA DE FERRO

ESC. 1:5

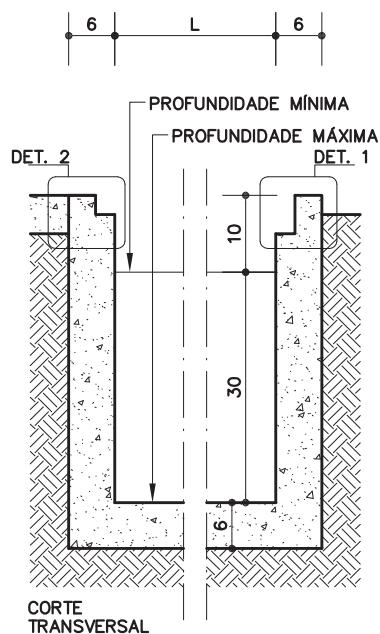

CANALETA ABERTA

ESC. 1:10

CA-20 A CA-22

Canaleta de concreto

CA-20 (L = 15 cm)

CA-21 (L = 20 cm)

CA-22 (L = 30 cm)

Revisão 2
Data 29/06/04

Página
2/2

Código de listagem

1605030
1605031
1605032



Atenção

Preserve a escala
Quando for imprimir, use folhas A4 e desabilite a função "Fit to paper"

Respeite o Meio Ambiente.
Imprima somente o necessário

DESCRIÇÃO

Constituintes

- Concreto usinado, Fck 15MPa, moldado in loco.
- Fôrma em chapa resinada e=12mm.

APLICAÇÃO

- Canaleta aberta - exclusivamente para utilização em áreas externas onde não haja movimentação de alunos.
- Canaleta com tampa de concreto (TC-03 a TC-05) - exclusivamente para utilização em áreas externas onde haja passagem de pedestres.
- Canaleta com tampa de concreto perfurada (TC-09 a TC-11) - para utilização em áreas externas.
- Canaleta com grelha de ferro (TC-06 a TC-08) - para utilização em áreas externas ou internas, preferencialmente em início de rampas, escadas e junções de pisos.

EXECUÇÃO

- O terreno deve ser escavado e fortemente apiloado.
 - Lançar o concreto e executar o caimento devidamente.
- Quando não indicado em projeto, considerar declividade mínima igual a 0,3%.
- Quando usada com grelha de ferro ou tampa de concreto, executar recorte de 2,5cm em cada lado para apoio das mesmas, conforme desenhos.
 - O acabamento final deve ser desempenado.

FICHAS DE REFERÊNCIA

Catálogo de Componentes

Ficha TC-03 a TC-05 Tampa de concreto p/ canaleta a. p.

Ficha TC-09 a TC-11 Tampa de concreto perfurada p/ canaleta a. p.

Ficha TC-06 a TC-08 Tampa em grelha de ferro galvanizado p/ canaleta a. p.

RECEBIMENTO

- Verificar as dimensões da seção transversal, largura e profundidade.
- Verificar o sentido correto da declividade.
- Testar o escoamento: lançando-se água, não deve haver empoçamento.
- Verificar o acabamento das superfícies e a limpeza em geral.

SERVIÇOS INCLUÍDOS NOS PREÇOS

- Limpeza do terreno.
- Escavação da vala.
- Apiloamento do fundo.
- Canaleta (fôrma e concreto).
- Limpeza da canaleta.

CRITÉRIOS DE MEDIÇÃO

- m — por metro linear executado.

TC-09 (L = 19,5 cm) p/ CA-20

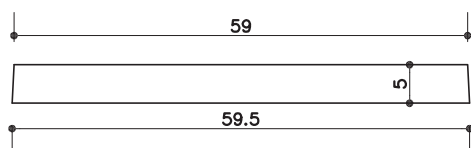

VISTA FRONTAL
ESC. 1:10

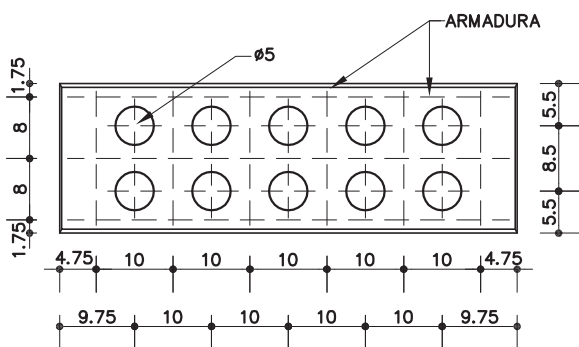

PLANTA
ESC. 1:10

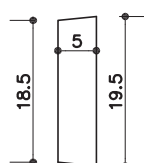

VISTA LATERAL
ESC. 1:10

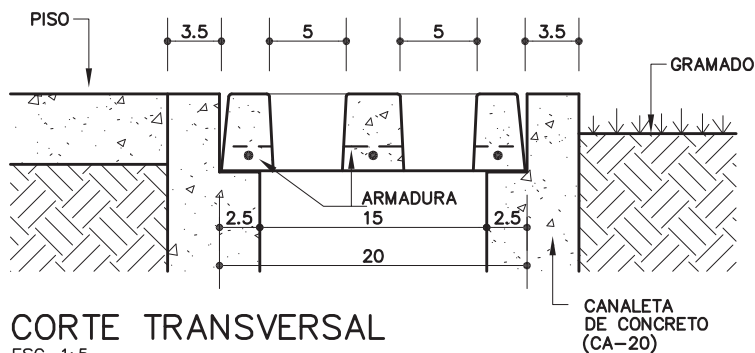

CORTE TRANSVERSAL
ESC. 1:5

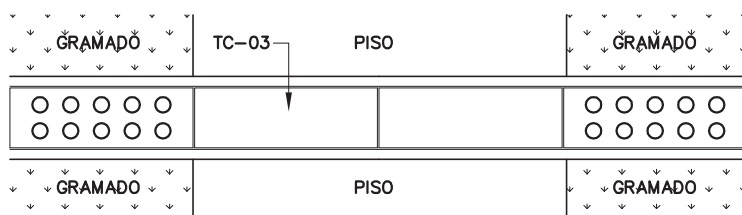

EXEMPLO DE APLICAÇÃO
ESC. 1:25

TC-09 A TC-11

Tampa de
concreto
perfurada
p/ canaleta
A. P.

TC-09 (L = 19,5 cm)
TC-10 (L = 24,5 cm)
TC-11 (L = 34,5 cm)

Elaboração
Data 29/06/04

Página
1/4

Código de listagem

1605046
1605047
1605048



Atenção
Preserve a escala
Quando for imprimir, use
folhas A4 e desabilite a
função "Fit to paper"

Respeite o Meio Ambiente.
Imprima somente o ne-
cessário

TC-09 A TC-11

Tampa de concreto perfurada p/ canaleta A. P.

TC-09 (L = 19,5 cm)
TC-10 (L = 24,5 cm)
TC-11 (L = 34,5 cm)

TC-10 (L = 24,5 cm) p/ CA-21

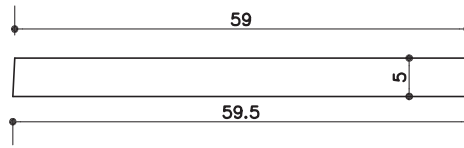

VISTA FRONTAL
ESC. 1:10

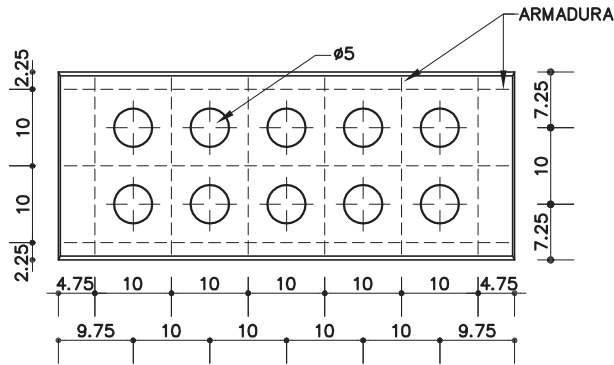

PLANTA
ESC. 1:10

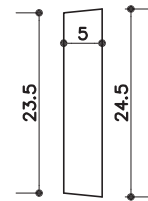

VISTA LATERAL
ESC. 1:10

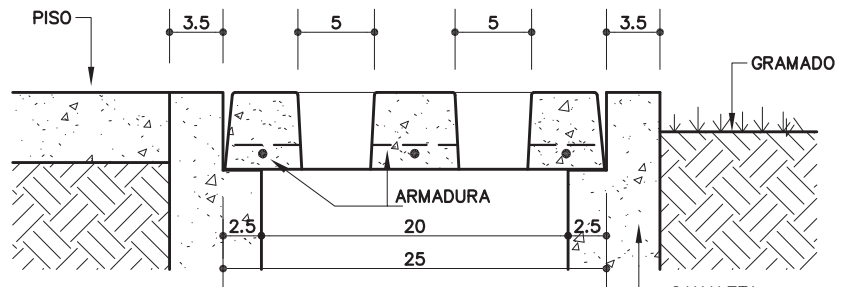

CORTE TRANSVERSAL
ESC. 1:5

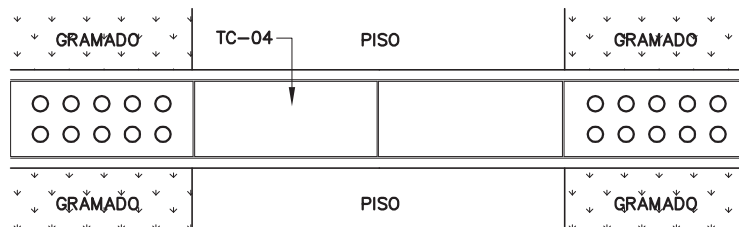

EXEMPLO DE APLICAÇÃO
ESC. 1:25

Elaboração
Data 29/06/04

Página
2/4

Código de listagem

1605046
1605047
1605048



Atenção

Preserve a escala
Quando for imprimir, use
folhas A4 e desabilite a
função "Fit to paper"

Respeite o Meio Ambiente.
Imprima somente o ne-
cessário

TC-11 (L = 34,5 cm) p/ CA-22

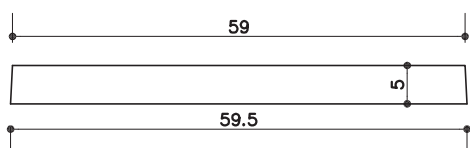

VISTA FRONTAL
ESC. 1:10

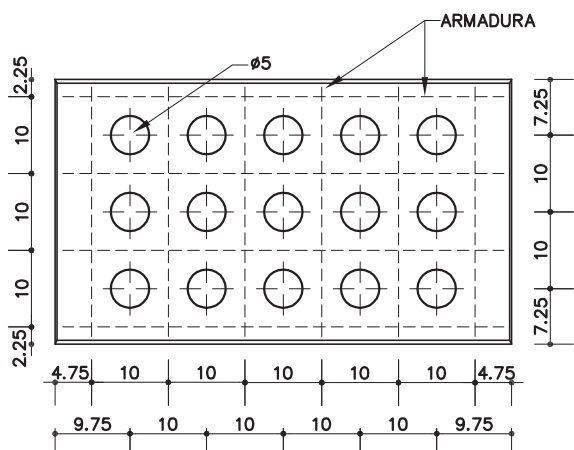

PLANTA
ESC. 1:10

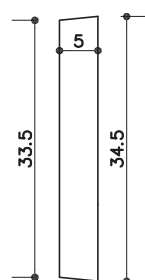

VISTA LATERAL
ESC. 1:10

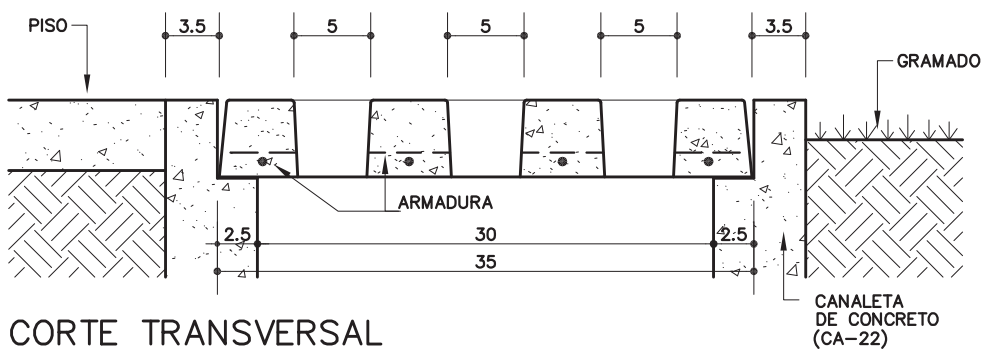

CORTE TRANSVERSAL
ESC. 1:5

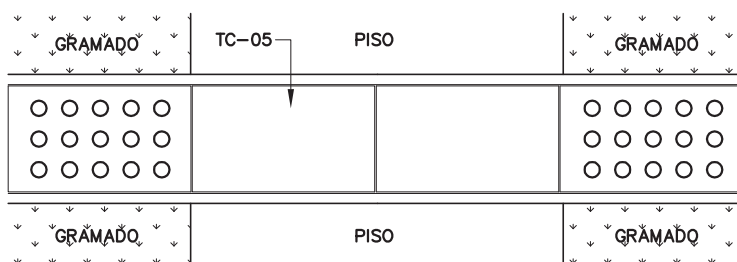

EXEMPLO DE APLICAÇÃO
ESC. 1:25

TC-09 A TC-11

Tampa de
concreto
perfurada
p/ canaleta
A. P.

TC-09 (L = 19,5 cm)
TC-10 (L = 24,5 cm)
TC-11 (L = 34,5 cm)

Elaboração
Data 29/06/04

Página
3/4

Código de listagem

1605046
1605047
1605048



Atenção
Preserve a escala
Quando for imprimir, use
folhas A4 e desabilite a
função "Fit to paper"

Respeite o Meio Ambiente.
Imprima somente o ne-
cessário

TC-09 A TC-11

Tampa de concreto perfurada p/ canaleta A. P.

TC-09 (L = 19,5 cm)

TC-10 (L = 24,5 cm)

TC-11 (L = 34,5 cm)

Elaboração

Data 29/06/04

Página

4/4

Código de listagem

1605046

1605047

1605048



Atenção

Preserve a escala

Quando for imprimir, use
folhas A4 e desabilite a
função "Fit to paper"

Respeite o Meio Ambiente.

Imprima somente o ne-
cessário

DESCRIÇÃO

Constituintes

- Placa pré-moldada de concreto armado com furos para drenagem; dimensões conforme desenhos:
 - Acabamento liso e sem irregularidades; fundida em fôrma de dormir (24h), feita de chapa compensada resinada e=12mm, ou chapa de aço;
 - Armação em aço CA-50 $\emptyset=6,3$ mm;
 - Concreto usinado Fck 15 MPa.

Protótipo comercial

- Neo Rex : GC 03 , GC 04 , GC 05.

APLICAÇÃO

- Tampa de concreto perfurada para canaletas A. P. em áreas externas.
 - TC-09 em CA-20;
 - TC-10 em CA-21;
 - TC-11 em CA-22.

FICHAS DE REFERÊNCIA

Catálogo de Componentes

Ficha CA-20 a CA-22 Canaleta de concreto

Ficha TC-03 a TC-05 Tampa de concreto para canaleta a.p.

RECEBIMENTO

- Verificar as dimensões, esquadro e aresta das placas.
- Não pode haver empenamento nas placas.
- Verificar o alinhamento das placas entre si.
- Verificar o nivelamento com os pisos laterais adjacentes. Um eventual desnível nunca poderá ser maior que 1,5cm.
- Os vãos entre as placas e entre placas e borda da canaleta, não poderão ser superiores a 1,5cm.
- Verificar o adequado apoio das placas nas laterais da canaleta.
- Verificar o acabamento da superfície.

SERVIÇOS INCLUÍDOS NOS PREÇOS

- Tampa pré-moldada de concreto armado, fundida em forma de dormir (24h).

CRITÉRIOS DE MEDIÇÃO

- m — por metro linear executado e instalado.

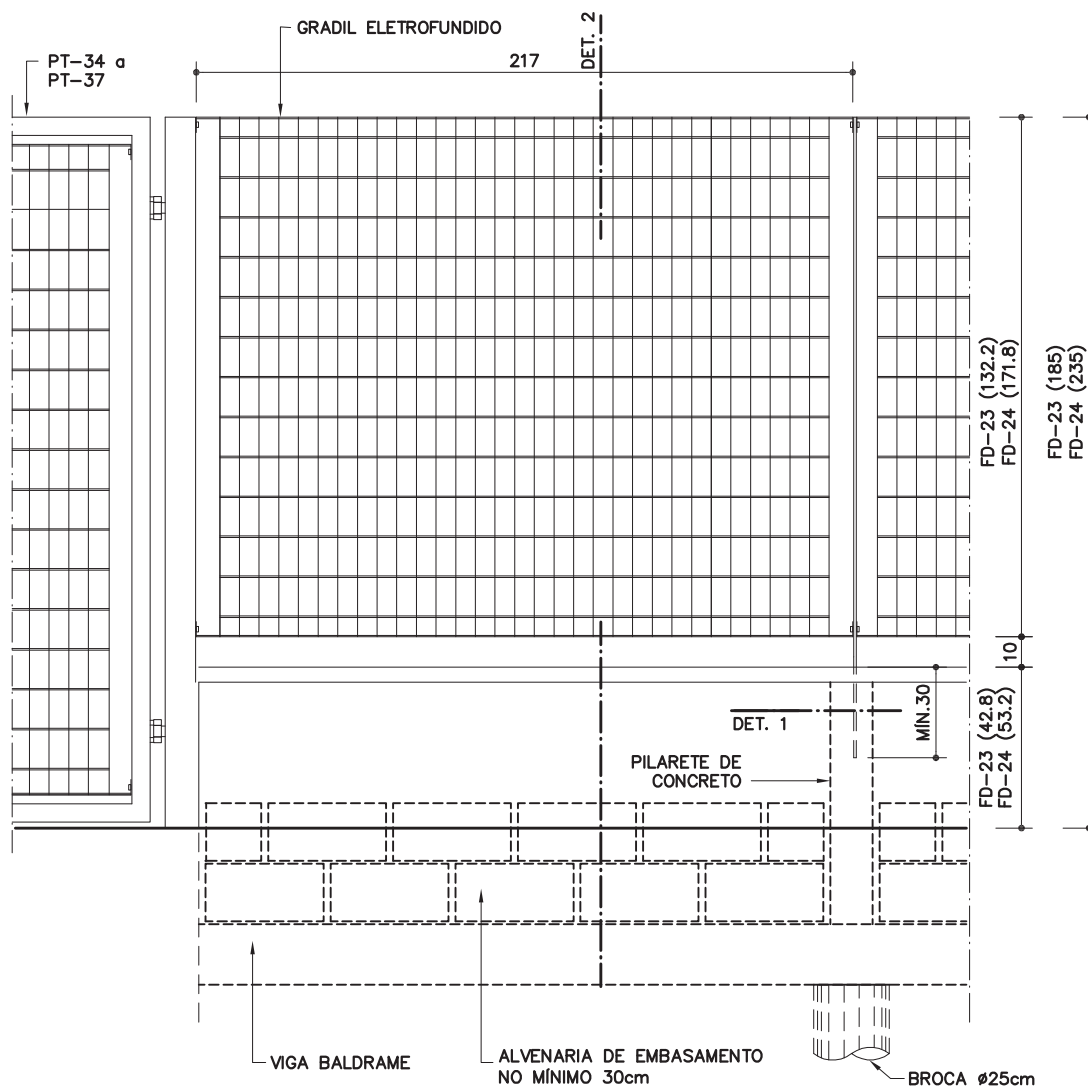

VISTA EXTERNA
ESC. 1:25

CÓDIGO	ALTURA GRADIL	ALTURA TOTAL
FD-23	132,2 cm	185 cm
FD-24	171,8 cm	235 cm

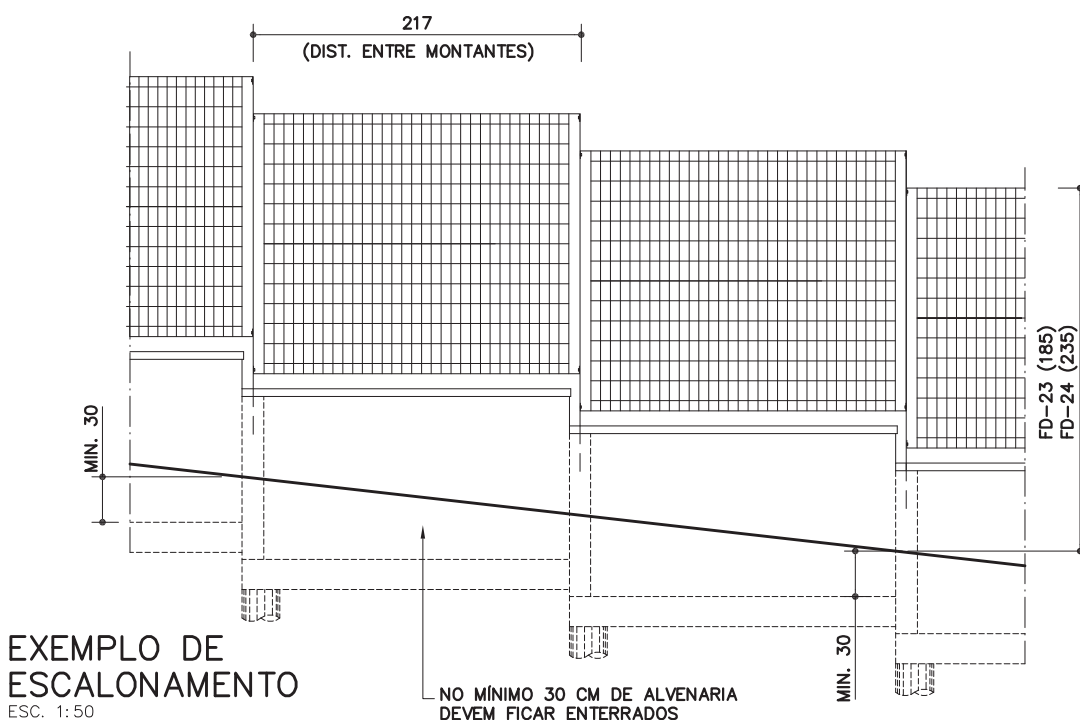

EXEMPLO DE ESCALONAMENTO
ESC. 1:50

FD-23 FD-24

Fechamento de divisa com gradil eletrofundido/broca

FD-23 h= 185cm
FD-24 h= 235cm

Revisão 1
Data 20/03/19

Página

1/4

Código de listagem

1601028
1601029



Atenção

Preserve a escala
Quando for imprimir, use folhas A4 e desabilite a função "Fit to paper"

Respeite o Meio Ambiente.
Imprima somente o necessário

FD-23 FD-24

Fechamento de divisa com gradil eletrofundido/broca

FD-23 h= 185cm
FD-24 h= 235cm

Revisão 1
Data 20/03/19

Página
2/4

Código de listagem

1601028
1601029



Atenção
Preserve a escala
Quando for imprimir, use
folhas A4 e desabilite a
função "Fit to paper"

Respeite o Meio Ambiente.
Imprima somente o ne-
cessário

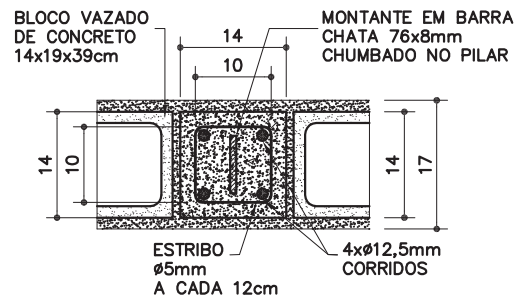

DETALHE 1
ESC. 1:10

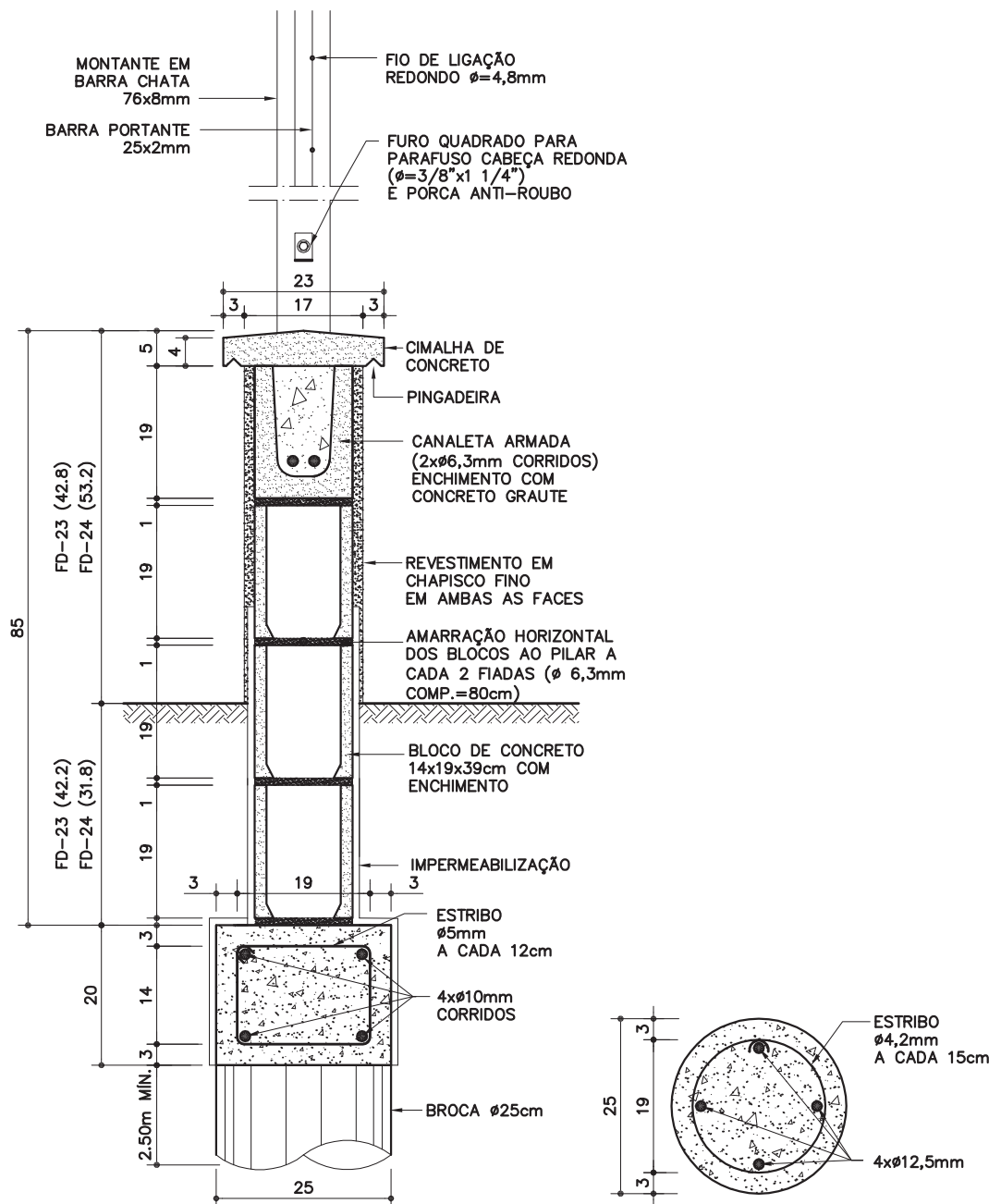

DETALHE 2
ESC. 1:10

BROCA
ESC. 1:10

DESCRIÇÃO

Constituintes

- Fundação em brocas com vigas baldrames:
 - Broca $\varnothing=25\text{cm}$ (armação com aço CA-50: 4 x $\varnothing=12,5\text{mm}$ e estribos $\varnothing=4,2\text{mm}$ a cada 15cm);
 - Viga baldrame 25 x 20cm (armação com aço CA-50: 4 x $\varnothing=10\text{mm}$ corridos e estribos $\varnothing=5\text{mm}$ a cada 12cm);
 - Formas de tábuas de madeira maciça com espessura de 2,5cm (espécie de madeira conforme classificação G1-C2 constante da ficha G1 Gestão de madeira do Catálogo de Serviços);
 - Concreto usinado, fck 25MPa.
- Pilaretes em concreto (14 x 14cm):
 - Formas de tábuas de madeira maciça com espessura de (espécies de madeira conforme classificação G1-C2 constatanse da ficha G1 Gestão de madeira do Catálogo de Serviços);
 - Armação com aço CA-50 (4 x $\varnothing=12,5\text{mm}$ e estribos de $\varnothing=5\text{mm}$ a cada 12cm);
 - Concreto usinado fck 25MPa.
- Alvenaria de blocos de concreto, Classe C, família M-15, linha 15x40 (14x19x39cm), conforme ficha S7.04 do Catálogo de Serviços.
- Enchimento e armação dos blocos canaletas:
 - Concreto graute;
 - Armação com aço CA-50 (2 x $\varnothing=6,3\text{mm}$ corridos).
- Cimalha de concreto com pingadeira.
- Impermeabilização rígida, tipo cristalização, na fundação e na alvenaria de embasamento, conforme ficha S10.03 do Catálogo de Serviços;
- Gradil confeccionado em perfis de aço carbono soldados pelo processo de eletrofusão e tratados com galvanização a fogo, com acabamento em pintura eletrostática à base de poliéster em pó na cor especificada em projeto, composto de:
 - Pannel em malha retangular (65 x 132mm) formada por barras chatas portantes (25 x 2mm) e fio de ligação redondo ($\varnothing=4,8\text{mm}$), com moldura em barra chata (25 x 4,76mm);
 - Montante vertical em barra chata (76 x 8mm);
 - Conjunto de fixação dos painéis aos montantes: parafuso cabeça redonda com arruela e porca anti-roubo, em aço galvanizado (2 conjuntos por montante).
- **Obs.:** Sempre que possível, deverá ser utilizado cimento CP-III ou CP-IV, preferencialmente.

Acabamentos

- Alvenaria:
 - Chapisco fino em ambas as faces.

Protótipo comercial

- Gradil completo:
 - METALGRADE ("Artis" - cores: branco, cinza, preto, azul ou verde)

APLICAÇÃO

- Fechamento de divisas junto às vias principais de acesso em locais que necessitem de visibilidade externa.
- **Nota:** A cor da pintura do gradil deverá ser especificada em projeto.

EXECUÇÃO

- Escalonar de acordo com a inclinação do terreno (ver exemplo).
- Prever junta de dilatação de 2cm a cada 30m (no máximo), quando não indicado em projeto.

• Fundação:

- As fôrmas em madeira em madeira maciça devem ser executadas com espécie de madeira constante da classificação G1-C2, conforme ficha G1 Gestão de Madeira do Catálogo de Serviços, e produtos adquiridos de empresa cadastrada do CADMADEIRA.
- Armação com aço CA-50;
- Concreto usinado fck 25MPa;
- Quando não indicado em projeto, a broca deverá ter profundidade de 2,50m;
- As armaduras dos pilaretes devem ser adequadamente ancoradas na viga baldrame;
- Impermeabilização rígida (cristalização) na viga baldrame e na alvenaria de embasamento, avançando 15cm de altura na alvenaria de elevação (acima do solo), conforme indicado na Ficha S10.03 do Catálogo de Serviços.

• Alvenaria de blocos:

- Assentamento dos blocos:
 - » argamassa traço 1:0,5:4,5 cimento, cal e areia;
 - » argamassa traço 1:3 cimento e areia, onde houver armadura de ligação bloco/pilarete;
 - » o bloco deve ser nivelado, prumado e alinhado durante o assentamento;
 - » executar amarração horizontal dos blocos ao pilarete, a cada 2 fiadas (aço CA-50 de $\varnothing=6,3\text{mm}$; comprimento = 80cm);
 - » juntas desencontradas (em amarração) com espessura de 1cm;
 - » todas as superfícies em contato com o concreto graute devem estar limpas e isentas de agregados soltos, óleo, graxas, etc.
 - Cimalha de concreto moldada "in loco" com pingadeira em "V";
 - Revestimento da alvenaria com chapisco fino: argamassa traço 1:3 cimento e areia de granulometria média, aplicada com peneira.
- ### • Gradis:
- Os montantes verticais devem ser chumbados nos pilaretes de concreto (profundidade mínima de 30cm), devidamente protegidos (plásticos bolha, fita adesiva, papelão, etc.), evitando-se danificar a pintura com respingamento de argamassa ou cimento, manuseio, etc.

FICHAS DE REFERÊNCIA

Catálogo de Serviços

Ficha	S3	Fundação
Ficha	S4.01	Armadura
Ficha	S4.03	Concreto dosado em central
Ficha	S4.04	Concreto graute
Ficha	S4.05	Formas e cimbramento em madeira
Ficha	S7	Vedos
Ficha	S7.04	Bloco de concreto simples
Ficha	S10	Impermeabilização
Ficha	S10.03	Cristalização
Ficha	S11.04	Chapisco
Ficha	S14.17	Galvanização

RECEBIMENTO

- O serviço pode ser recebido se atendidas todas as condições de projeto, fornecimento e execução.
- Formas de madeira:
 - Verificar se os insumos de madeira foram adquiridos de empresa cadastradas no CADMADEIRA;
 - A aceitação do lote e verificação da espécie botânica devem ser efetuados conforme orientações constantes da ficha G1 Gestão de Madeira do Catálogo de Serviços.
- Alvenaria:

Componentes

FD-23
FD-24

Fechamento de divisa com gradil eletrofundi-do/broca

FD-23 h= 185cm
FD-24 h= 235cm

Revisão 1
Data 20/03/19

Página
3/4

Código de listagem

1601028
1601029



Atenção

Preserve a escala
Quando for imprimir, use folhas A4 e desabilite a função "Fit to paper"

Respeite o Meio Ambiente.
Imprima somente o necessário

FD-23 FD-24

Fechamento de divisa com gradil eletrofundi-do/broca

FD-23 h= 185cm

FD-24 h= 235cm

Revisão 1
Data 20/03/19

Página

4/4

Código de listagem

1601028

1601029



Atenção

Preserve a escala
Quando for imprimir, use folhas A4 e desabilite a função "Fit to paper"

Respeite o Meio Ambiente.
Imprima somente o necessário

- Verificar as especificações do bloco;
- Antes da aplicação do chapisco, deve ser verificado o prumo, o nível e o alinhamento, que não deverão apresentar diferenças superiores a 5mm por metro (colocada a régua de 2 metros em qualquer posição, não poderá haver afastamentos maiores que 5mm nos pontos intermediários da régua e 1cm nas pontas);
- Verificar visualmente o revestimento em chapisco fino, que deve ser uniforme em toda a extensão da alvenaria.
- Gradil:
 - Verificar as especificações. Exigir certificado de garantia contra oxidação (mínimo de 5 anos);
 - Verificar o prumo, o nível, o alinhamento, a fixação dos painéis e o chumbamento dos montantes. Não serão aceitas peças empenadas, desniveladas, fora de prumo ou de esquadro;
 - Verificar a aderência e a uniformidade da camada de pintura, atentando para que não apresentem falhas, bolhas, irregularidades ou quaisquer defeitos decorrentes da fabricação e do manuseio.

SERVIÇOS INCLUÍDOS NOS PREÇOS

- Limpeza do terreno, escavação da vala e apiloamento do fundo.
- Formas, armação e concretagem das brocas e vigas baldrames.
- Impermeabilização da fundação e da alvenaria de embasamento.
- Formas, armação e concretagem dos pilaretes.
- Alvenaria, armação e concretagem dos blocos canaletas.
- Revestimento da alvenaria em ambas as faces.
- Cimalha de concreto com pingadeira.
- Gradil completo: painéis, fixações, tratamentos e pintura eletrostática.
- Reaterro, regularização, compactação e limpeza do terreno contíguo.

CRITÉRIOS DE MEDIÇÃO

- m — por comprimento executado, medido na projeção horizontal.

NORMAS

- NBR 6136:2016 - Blocos vazados de concreto simples para alvenaria — Requisitos.
- NBR 12118:2014 - Blocos vazados de concreto simples para alvenaria — Métodos de ensaio
- ABNT NBR 15961:2011 - Alvenaria estrutural — Blocos de concreto]
- NBR 16697:2018 - Cimento Portland - Requisitos.
- **Obs.:** As edições indicadas estavam em vigor no momento desta publicação. Como toda norma está sujeita à revisão, recomenda-se verificar a existência de edições mais recentes das normas citadas.



PREFEITURA DA ESTÂNCIA TURÍSTICA DE AVARÉ
ESTADO DE SÃO PAULO

SECRETARIA MUNICIPAL DE PLANEJAMENTO E OBRAS

UNIDADE BÁSICA DE SAÚDE - UBS PORTE I - SINAPI - SÃO PAULO

ÁREA DO PROJETO: 488,01M²
DATA DA ELABORAÇÃO DO ORÇAMENTO: 01/07/2024

Fontes: SINAPI abr-24 / CDHU 194
SIURB-pncp
Data-base: 06/2024

B.D.I.: 22,23%
B.D.I. (diferenciado): 15,28%

Encargos Sociais:
Não Desonerado:
Horista: 115,54% / Mensalista:
71,46%

Orçamento de Referência - padrão do Governo Federal									
Item	Código	Banco	Descrição	Und	Quant.	Valor Unit	Total sem BDI	Valor Unit com BDI	Total com BDI
1			SERVIÇOS PRELIMINARES						
1.1			PLACA DE OBRA						
1.1.1	103689	SINAPI	FORNECIMENTO E INSTALAÇÃO DE PLACA DE OBRA COM CHAPA GALVANIZADA E ESTRUTURA DE MADEIRA. AF_03/2022_PS	m ²	8,00	320,19	2.561,52	391,37	3.130,96
1.2			LOCAÇÃO						
1.2.1	97141	SINAPI	LOCAÇÃO CONVENCIONAL DE OBRA, UTILIZANDO GABARITO DE TÁBUAS CORRIDAS PONTALETADAS A CADA 2,00M - 2 UTILIZAÇÕES. AF_10/2018	M	367,02	9,61	3.527,06	11,75	4.312,49
1.3			ADMINISTRAÇÃO LOCAL						
1.3.1	90777	SINAPI	ENGENHEIRO CIVIL DE OBRA JUNIOR COM ENCARGOS COMPLEMENTARES	h	396,00	121,69	48.189,24	148,74	58.901,04
2			INSTALAÇÃO DO CANTEIRO DE OBRAS						
2.1			TAPUMES, BARRACÕES E COBERTURAS						
2.1.1	93208	SINAPI-d	EXECUÇÃO DE ALMOXARIFADO EM CANTEIRO DE OBRA EM CHAPA DE MADEIRA COMPENSADA, INCLUSO PRATELEIRAS. AF_02/2016	m ²	10,90	985,78	10.745,00	1.204,92	13.133,63
2.1.2	93210	SINAPI-d	EXECUÇÃO DE REFEITÓRIO EM CANTEIRO DE OBRA EM CHAPA DE MADEIRA COMPENSADA, NÃO INCLUSO MOBILIÁRIO E EQUIPAMENTOS. AF_02/2016	m ²	12,10	654,65	7.921,27	800,18	9.682,18
2.1.3	93212	SINAPI-d	EXECUÇÃO DE SANITÁRIO E VESTIÁRIO EM CANTEIRO DE OBRA EM CHAPA DE MADEIRA COMPENSADA, NÃO INCLUSO MOBILIÁRIO. AF_02/2016	m ²	12,50	1.095,73	13.696,63	1.339,31	16.741,38
2.1.4	93214	SINAPI-d	EXECUÇÃO DE RESERVATÓRIO ELEVADO DE ÁGUA (1000 LITROS) EM CANTEIRO DE OBRA, APOIADO EM ESTRUTURA DE MADEIRA. AF_02/2016_PA	UN	1,00	6.834,28	6.834,28	8.353,54	8.353,54
2.1.5	98459	SINAPI	TAPUME COM TELHA METÁLICA. AF_05/2018	m ²	88,00	90,25	7.942,00	110,31	9.707,28
2.2			ANDAIMES						
2.2.1	10527	SINAPI-I	LOCAÇÃO DE ANDAIME METÁLICO TUBULAR DE ENCAIXE, TIPO DE TORRE, CADA PAINEL COM LARGURA DE 1 ATE 1,5 M E ALTURA DE "1,00" M, INCLUINDO DIAGONAL, BARRAS DE LIGACAO, SAPATAS OU RODIZIOS E DEMAIS ITENS NECESSARIOS A MONTAGEM (NAO INCLUI INSTALACAO)	M X MÉS	412,03	30,00	12.360,90	36,67	15.109,14
3			MOVIMENTO DE TERRA						
3.1			ESCAVAÇÕES						
3.1.1	93358	SINAPI	ESCAVAÇÃO MANUAL DE VALA COM PROFUNDIDADE MENOR OU IGUAL A 1,30 M. AF_02/2021	m ³	170,91	111,44	19.046,21	136,21	23.279,65
3.2			REATERRO E COMPACTAÇÃO						
3.2.1	93382	SINAPI	REATERRO MANUAL DE VALAS, COM COMPACTADOR DE SOLOS DE PERCUSSÃO. AF_08/2023	m ³	142,59	31,55	4.498,71	38,56	5.498,27
3.3			TRANSPORTES						
3.3.1	100982	SINAPI	CARGA, MANOBRAS E DESCARGA DE ENTULHO EM CAMINHÃO BASCULANTE 10 M ³ - CARGA COM ESCAVADEIRA HIDRÁULICA (ÇAÇAMBA DE 0,80 M ³ / 111 HP) E DESCARGA LIVRE (UNIDADE: M3). AF_07/2020	m ³	46,82	9,19	430,28	11,23	525,79
3.3.2	100938	SINAPI	TRANSPORTE COM CAMINHÃO BASCULANTE DE 10 M ³ , EM VIA INTERNA (DENTRO DO CANTEIRO - UNIDADE: M3XKM). AF_07/2020	M3XKM	46,82	7,62	356,77	9,31	435,89
3.3.3	95875	SINAPI	TRANSPORTE COM CAMINHÃO BASCULANTE DE 10 M ³ , EM VIA URBANA PAVIMENTADA, DMT ATE 30 KM (UNIDADE: M3XKM). AF_07/2020	M3XKM	468,20	2,52	1.179,86	3,08	1.442,06
4			ESTRUTURAS						
4.1			INFRA-ESTRUTURA (CONSIDERANDO SAPATAS E PILARETES)						
4.1.1	96556	SINAPI	CONCRETAGEM DE SAPATAS, FCK 30 MPa, COM USO DE JERICA LANÇAMENTO, ADENSAMENTO E ACABAMENTO. AF_06/2017	m ³	25,20	829,71	20.908,69	1.014,15	25.556,58
4.1.2	96535	SINAPI	FABRICAÇÃO, MONTAGEM E DESMONTAGEM DE FÓRMA PARA SAPATA, EM MADEIRA SERRADA, E=25 MM, 4 UTILIZAÇÕES. AF_06/2017	m ²	108,30	147,97	16.025,15	180,86	19.587,14
4.1.3	96543	SINAPI	ARMAÇÃO DE BLOCO, VIGA BALDRAME E SAPATA UTILIZANDO AÇO CA-60 DE 5 MM - MONTAGEM. AF_06/2017	KG	403,00	21,68	8.737,04	26,50	10.679,50
4.1.4	96546	SINAPI	ARMAÇÃO DE BLOCO, VIGA BALDRAME OU SAPATA UTILIZANDO AÇO CA-50 DE 10 MM - MONTAGEM. AF_06/2017	KG	1647,00	14,44	23.782,68	17,65	29.069,55
4.1.5	104921	SINAPI	ARMAÇÃO DE BLOCO, VIGA BALDRAME OU SAPATA UTILIZANDO AÇO CA-50 DE 16 MM - MONTAGEM. AF_06/2017	KG	7,00	10,09	70,63	12,33	86,31
4.1.6	96616	SINAPI	LASTRO DE CONCRETO MAGRO, APLICADO EM BLOCOS DE COROAMENTO OU SAPATAS. AF_08/2017	m ³	3,12	746,90	2.330,33	912,94	2.848,37
4.2			SUPER-ESTRUTURA (CONSIDERANDO LAJES DESDE A DE PISO)						
4.2.1	94986	SINAPI	CONCRETO FCK = 30MPa, TRAÇO 1:2:1,2,5 (EM MASSA SECA DE CIMENTO/ AREIA MÉDIA/ BRITA 1) - PREPARO MECÂNICO COM BETONEIRA 400 L. AF_05/2021	m ³	156,50	433,37	67.822,41	529,71	82.899,62
4.2.2	92419	SINAPI	MONTAGEM E DESMONTAGEM DE FÓRMA DE PILARES RETANGULARES E ESTRUTURAS SIMILARES, PÉ-DIREITO SIMPLES, EM CHAPA DE MADEIRA COMPENSADA RESINADA, 4 UTILIZAÇÕES. AF_09/2020	m ²	497,40	93,99	46.750,63	114,88	57.141,31
4.2.3	103673	SINAPI	LANÇAMENTO COM USO DE BOMBA, ADENSAMENTO E ACABAMENTO DE CONCRETO EM ESTRUTURAS. AF_02/2022	m ³	156,50	52,54	8.222,51	64,22	10.050,43
4.2.4	92768	SINAPI	ARMAÇÃO DE LAJE DE ESTRUTURA CONVENCIONAL DE CONCRETO ARMADO UTILIZANDO AÇO CA-60 DE 5,0 MM - MONTAGEM. AF_06/2022	KG	419,00	13,93	5.836,67	17,03	7.135,57
4.2.5	92759	SINAPI	ARMAÇÃO DE PILAR OU VIGA DE ESTRUTURA CONVENCIONAL DE CONCRETO ARMADO UTILIZANDO AÇO CA-60 DE 5,0 MM - MONTAGEM. AF_06/2022	KG	180,00	14,60	2.628,00	17,85	3.213,00
4.2.6	92771	SINAPI	ARMAÇÃO DE LAJE DE ESTRUTURA CONVENCIONAL DE CONCRETO ARMADO UTILIZANDO AÇO CA-50 DE 10,0 MM - MONTAGEM. AF_06/2022	KG	3436,00	10,29	35.356,44	12,58	43.224,88
4.2.7	92762	SINAPI	ARMAÇÃO DE PILAR OU VIGA DE ESTRUTURA CONVENCIONAL DE CONCRETO ARMADO UTILIZANDO AÇO CA-50 DE 10,0 MM - MONTAGEM. AF_06/2022	KG	1473,00	10,83	15.952,59	13,24	19.502,52
4.2.8	92773	SINAPI	ARMAÇÃO DE LAJE DE ESTRUTURA CONVENCIONAL DE CONCRETO ARMADO UTILIZANDO AÇO CA-50 DE 16,0 MM - MONTAGEM. AF_06/2022	KG	1453,00	8,34	12.118,02	10,19	14.806,07
4.2.9	92764	SINAPI	ARMAÇÃO DE PILAR OU VIGA DE ESTRUTURA CONVENCIONAL DE CONCRETO ARMADO UTILIZANDO AÇO CA-50 DE 16,0 MM - MONTAGEM. AF_06/2022	KG	623,00	8,64	5.382,72	10,56	6.578,88
5			PAREDES E PAINÉIS						
5.1			ALVENARIA DE VEDAÇÃO						



PREFEITURA DA ESTÂNCIA TURÍSTICA DE AVARÉ
ESTADO DE SÃO PAULO

SECRETARIA MUNICIPAL DE PLANEJAMENTO E OBRAS

UNIDADE BÁSICA DE SAÚDE - UBS PORTE I - SINAPI - SÃO PAULO

ÁREA DO PROJETO: 488,01M²
DATA DA ELABORAÇÃO DO ORÇAMENTO: 01/07/2024

Fontes: SINAPI abr-24 / CDHU 194
SIURB-pncp
Data-base: 06/2024

B.D.I.: 22,23%
B.D.I. (diferenciado): 15,28%

Encargos Sociais:
Não Desonerado:
Horista: 115,54% / Mensalista:
71,46%

Orçamento de Referência - padrão do Governo Federal										
Item	Código	Banco	Descrição	Und	Quant.	Valor Unit	Total sem BDI	Valor Unit com BDI	Total com BDI	
5.1.1	103324	SINAPI	ALVENARIA DE VEDAÇÃO DE BLOCOS CERÂMICOS FURADOS NA VERTICAL DE 14X19X39 CM (ESPESSURA 14 CM) E ARGAMASSA DE ASSENTAMENTO COM PREPARO EM BETONEIRA. AF_12/2021	m ²	944,42	82,45	77.867,43	100,78	95.178,65	
5.2			VERGA/CONTRAVERGA							
5.2.1	105021	SINAPI	VERGA PRÉ-MOLDADA PARA JANELAS COM ATÉ 1,5 M DE VÃO. AF_03/2016	M	32,90	25,02	823,16	30,58	1.006,08	
5.2.2	93184	SINAPI	VERGA PRÉ-MOLDADA PARA PORTAS COM ATÉ 1,5 M DE VÃO. AF_03/2016	M	26,10	28,41	741,50	34,73	906,45	
5.2.3	93185	SINAPI-d	VERGA PRÉ-MOLDADA PARA PORTAS COM MAIS DE 1,5 M DE VÃO. AF_03/2016	M	1,80	65,76	118,37	80,38	144,68	
5.2.4	93194	SINAPI	CONTRAVERGA PRÉ-MOLDADA PARA VÃOS DE ATÉ 1,5 M DE COMPRIMENTO. AF_03/2016	M	32,90	27,56	906,72	33,69	1.108,40	
6			ESQUADRIAS DE MADEIRA							
6.1			PORTAS							
6.1.1	90843	SINAPI	KIT DE PORTA DE MADEIRA PARA PINTURA, SEMI-OCA (LEVE OU MÉDIA), PADRÃO MÉDIO, 80X210CM, ESPESSURA DE 3,5CM, ITENS INCLUSOS: DOBRADIÇAS, MONTAGEM E INSTALAÇÃO DO BATENTE, FECHADURA COM EXECUÇÃO DO FURO - FORNECIMENTO E INSTALAÇÃO. AF_12/2019	und	7,00	1.334,70	9.342,90	1.631,40	11.419,80	
6.1.2	90844	SINAPI	KIT DE PORTA DE MADEIRA PARA PINTURA, SEMI-OCA (LEVE OU MÉDIA), PADRÃO MÉDIO, 90X210CM, ESPESSURA DE 3,5CM, ITENS INCLUSOS: DOBRADIÇAS, MONTAGEM E INSTALAÇÃO DO BATENTE, FECHADURA COM EXECUÇÃO DO FURO - FORNECIMENTO E INSTALAÇÃO. AF_12/2019	und	19,00	1.425,49	27.084,31	1.742,38	33.105,22	
7			ESQUADRIAS METÁLICAS							
7.1			ESQUADRIAS METÁLICAS (M2)							
7.1.1	94569	SINAPI	JANELA DE ALUMÍNIO TIPO MAXIM-AR, COM VIDROS, BATENTE E FERRAGENS. EXCLUSIVE ALIZAR, ACABAMENTO E CONTRAMARCO. FORNECIMENTO E INSTALAÇÃO. AF_12/2019	m ²	2,60	703,97	1.830,32	860,46	2.237,20	
7.1.2	100674	SINAPI	JANELA FIXA DE ALUMÍNIO PARA VIDRO, COM VIDRO, BATENTE E FERRAGENS. EXCLUSIVE ACABAMENTO, ALIZAR E CONTRAMARCO. FORNECIMENTO E INSTALAÇÃO. AF_12/2019	m ²	39,79	749,80	29.834,54	916,48	36.466,74	
7.1.3	91341	SINAPI	PORTA EM ALUMÍNIO DE ABRIR TIPO VENEZIANA COM GUARNIÇÃO, FIXAÇÃO COM PARAFUSOS - FORNECIMENTO E INSTALAÇÃO.	m ²	1,47	682,56	1.003,36	834,29	1.226,41	
7.2			OUTRAS ESQUADRIAS							
7.2.1	102185	SINAPI	PORTA DE ABRIR COM MOLA HIDRÁULICA, EM VIDRO TEMPERADO, 2 FOLHAS DE 90X210 CM, ESPESSURA DD 10MM, INCLUSIVE ACESSÓRIOS. AF_01/2021	UND	1,00	5.298,70	5.298,70	6.476,60	6.476,60	
7.2.2	91338	SINAPI	PORTA DE ALUMÍNIO DE ABRIR COM LAMBRI, COM GUARNIÇÃO, FIXAÇÃO COM PARAFUSOS - FORNECIMENTO E INSTALAÇÃO. AF_12/2019	m ²	0,98	876,28	858,75	1.071,08	1.049,66	
8			VIDROS E ESPELHOS							
8.1			VIDROS							
8.1.1	102171	SINAPI	INSTALAÇÃO DE VIDRO ARAMADO, E = 6 MM, EM ESQUADRIA DE ALUMÍNIO OU PVC, FIXADO COM BAGUETE. AF_01/2021_PS	m ²	3,78	553,66	2.092,83	676,74	2.558,08	
9			COBERTURA							
9.1			ESTRUTURA PARA TELHADO							
9.1.1	92543	SINAPI	TRAMA DE MADEIRA COMPOSTA POR TERÇAS PARA TELHADOS DE ATÉ 2 ÁGUAS PARA TELHA ONDULADA DE FIBROCIMENTO, METÁLICA, PLÁSTICA OU TERMOACÚSTICA, INCLUSO TRANSPORTE VERTICAL. AF_07/2019	m ²	215,15	28,21	6.069,38	34,48	7.418,37	
9.1.2	92546	SINAPI	FABRICAÇÃO E INSTALAÇÃO DE TESOURA INTEIRA EM MADEIRA NÃO APARELHADA, VÃO DE 4 M, PARA TELHA CERÂMICA OU DE CONCRETO, INCLUSO IÇAMENTO. AF_07/2019	UN	2,00	1.497,56	2.995,12	1.830,47	3.660,94	
9.1.3	92548	SINAPI	FABRICAÇÃO E INSTALAÇÃO DE TESOURA INTEIRA EM MADEIRA NÃO APARELHADA, VÃO DE 6 M, PARA TELHA CERÂMICA OU DE CONCRETO, INCLUSO IÇAMENTO. AF_07/2019	UN	1,00	1.763,74	1.763,74	2.155,82	2.155,82	
9.1.4	100383	SINAPI	FABRICAÇÃO E INSTALAÇÃO DE PONTALETES DE MADEIRA NÃO APARELHADA PARA TELHADOS COM ATÉ 2 ÁGUAS E COM TELHA ONDULADA DE FIBROCIMENTO, ALUMÍNIO OU PLÁSTICA EM EDIFÍCIO RESIDENCIAL DE MÚLTIPLOS PAVIMENTOS, INCLUSO TRANSPORTE VERTICAL. AF_07/2019	m ²	215,15	30,06	6.467,41	36,74	7.904,61	
9.2			TELHADO							
9.2.1	94213	SINAPI	TELHAMENTO COM TELHA DE AÇO/ALUMÍNIO E = 0,5 MM, COM ATÉ 2 ÁGUAS, INCLUSO IÇAMENTO. AF_07/2019	m ²	215,15	67,44	14.509,72	82,43	17.734,81	
9.3			RUFOS E CALHAS							
9.3.1	94229	SINAPI	CALHA EM CHAPA DE AÇO GALVANIZADO NÚMERO 24, DESENVOLVIMENTO DE 100 CM, INCLUSO TRANSPORTE VERTICAL. AF_07/2019	M	58,77	176,75	10.387,60	216,04	12.696,67	
9.3.2	94231	SINAPI	RUFO EM CHAPA DE AÇO GALVANIZADO NÚMERO 24, CORTE DE 25 CM, INCLUSO TRANSPORTE VERTICAL. AF_07/2019	M	105,12	53,99	5.675,43	65,99	6.936,87	
9.4			DIVERSOS							
9.4.1	101966	SINAPI	CHAPIM SOBRE MUROS LINEARES, EM GRANITO OU MÁRMORE, L = 25 CM, ASSENTADO COM ARGAMASSA 1:6 COM ADITIVO. AF_11/2020	M	135,60	212,68	28.839,41	259,96	35.250,58	
10			IMPERMEABILIZAÇÃO							
10.1			IMPERMEABILIZAÇÃO COM MANTA ASFÁLTICA - CALHAS, LAJES DESCOBERTAS, BALDRAMES, PAREDES E JARDINEIRAS							
10.1.1	98546	SINAPI	IMPERMEABILIZAÇÃO DE SUPERFÍCIE COM MANTA ASFÁLTICA, UMA CAMADA, INCLUSIVE APLICAÇÃO DE PRIMER ASFÁLTICO, E=4MM. AF_09/2023	m ²	245,71	136,74	33.598,39	167,14	41.067,97	
10.2			IMPERMEABILIZAÇÃO COM MEMBRANA - CALHAS, LAJES DESCOBERTAS, BALDRAMES, PAREDES E JARDINEIRAS							
10.2.1	98554	SINAPI	IMPERMEABILIZAÇÃO DE SUPERFÍCIE COM MEMBRANA À BASE DE RESINA ACRÍLICA, 3 DEMÃOS. AF_09/2023	m ²	111,12	49,82	5.536,00	60,89	6.766,10	



PREFEITURA DA ESTÂNCIA TURÍSTICA DE AVARÉ
ESTADO DE SÃO PAULO

SECRETARIA MUNICIPAL DE PLANEJAMENTO E OBRAS

UNIDADE BÁSICA DE SAÚDE - UBS PORTE I - SINAPI - SÃO PAULO

ÁREA DO PROJETO: 488,01M²
DATA DA ELABORAÇÃO DO ORÇAMENTO: 01/07/2024

Fontes: SINAPI abr-24 / CDHU 194
SIURB-pncp
Data-base: 06/2024

B.D.I.: 22,23%
B.D.I. (diferenciado): 15,28%

Encargos Sociais:
Não Desonerado:
Horista: 115,54% / Mensalista:
71,46%

Orçamento de Referência - padrão do Governo Federal										
Item	Código	Banco	Descrição	Und	Quant.	Valor Unit	Total sem BDI	Valor Unit com BDI	Total com BDI	
11			TETOS E FORROS							
11.1			REVESTIMENTO COM ARGAMASSA							
11.1.1	87884	SINAPI	CHAPISCO APLICADO NO TETO OU EM ALVENARIA E ESTRUTURA, COM ROLO PARA TEXTURA ACRÍLICA. ARGAMASSA INDUSTRIALIZADA COM PREPARO MANUAL. AF_10/2022	m ²	314,49	9,69	3.047,41	11,84	3.723,56	
11.2			REBAIXAMENTOS							
11.2.1	96113	SINAPI	FORRO EM PLACAS DE GESSO, PARA AMBIENTES COMERCIAIS. AF_08/2023_PS	m ²	314,49	52,30	16.447,83	63,93	20.105,35	
12			REVESTIMENTO DE PAREDES							
12.1			REVESTIMENTO COM ARGAMASSA							
12.1.1	87878	SINAPI	CHAPISCO APLICADO EM ALVENARIAS E ESTRUTURAS DE CONCRETO INTERNAS, COM COLHER DE PEDREIRO. ARGAMASSA TRAÇO 1:3 COM PREPARO MANUAL. AF_10/2022	m ²	1411,63	5,27	7.439,29	6,44	9.090,90	
12.1.2	87893	SINAPI	CHAPISCO APLICADO EM ALVENARIA (SEM PRESENÇA DE VÃOS) E ESTRUTURAS DE CONCRETO DE FACHADA, COM COLHER DE PEDREIRO. ARGAMASSA TRAÇO 1:3 COM PREPARO MANUAL. AF_10/2022	m ²	941,08	8,19	7.707,45	10,01	9.420,21	
12.1.3	87529	SINAPI	(COMPOSIÇÃO REPRESENTATIVA) DO SERVIÇO DE EMBOÇO/MASSA ÚNICA, APLICADO MANUALMENTE, TRAÇO 1:2:8, EM BETONEIRA DE 400L, PAREDES INTERNAS, COM EXECUÇÃO DE TALISCAS, EDIFICAÇÃO HABITACIONAL UNIFAMILIAR (CASAS) E EDIFICAÇÃO PÚBLICA PADRÃO. AF_12/2014	m ²	2352,71	36,86	86.720,89	45,05	105.989,59	
12.2			ACABAMENTOS EM MASSA							
12.2.1	87273	SINAPI	REVESTIMENTO CERÂMICO PARA PAREDES INTERNAS COM PLACAS TIPO ESMALTADA EXTRA DE DIMENSÕES 33X45 CM APLICADAS NA ALTURA INTEIRA DAS PAREDES. AF_02/2023_PE	m ²	448,85	83,83	37.627,10	102,47	45.993,66	
12.3			ACABAMENTOS DIVERSOS							
12.3.1	27.04.070	CDHU-194	Bate-maca ou protetor de parede em PVC, com altura de 200mm, ref. TEC 198 da Tecnoperfil ou equivalente	m	24,77	153,09	3.792,04	187,12	4.634,96	
13			PISOS INTERNOS E EXTERNOS							
13.1			LASTRO DE CONTRAPISO							
13.1.1	95241	SINAPI	LASTRO DE CONCRETO MAGRO, APLICADO EM PISOS, LAJES SOBRE SOLO OU RADIERS, ESPESSURA DE 5 CM. AF_07/2016	m ²	430,58	33,69	14.506,24	41,18	17.731,28	
13.2			CALÇADAS							
13.2.1	94990	SINAPI	EXECUÇÃO DE PASSEIO (CALÇADA) OU PISO DE CONCRETO COM CONCRETO MOLDADO IN LOCO, FEITO EM OBRA, ACABAMENTO CONVENCIONAL, NÃO ARMADO. AF_08/2022	m ²	13,97	710,62	9.927,36	868,59	12.134,20	
13.2.2	94994	SINAPI	EXECUÇÃO DE PASSEIO (CALÇADA) OU PISO DE CONCRETO COM CONCRETO MOLDADO IN LOCO, FEITO EM OBRA, ACABAMENTO CONVENCIONAL, ESPESSURA 8 CM, ARMADO. AF_08/2022	m ²	66,82	86,21	5.760,55	105,37	7.040,82	
13.3			ACABAMENTOS CERÂMICOS							
13.3.1	87263	SINAPI	REVESTIMENTO CERÂMICO PARA PISO COM PLACAS TIPO PORCELANATO DE DIMENSÕES 60X60 CM APLICADA EM AMBIENTES DE ÁREA MAIOR QUE 10 M ² . AF_02/2023_PE	m ²	315,72	176,91	55.854,03	216,24	68.271,29	
13.3.2	87260	SINAPI	REVESTIMENTO CERÂMICO PARA PISO COM PLACAS TIPO PORCELANATO DE DIMENSÕES 45X45 CM APLICADA EM AMBIENTES DE ÁREA MAIOR QUE 10 M ² . AF_02/2023_PE	m ²	120,99	154,38	18.678,44	188,70	22.830,81	
13.4			PISOS DE CONCRETO							
13.4.1	92397	SINAPI	EXECUÇÃO DE PAVIMENTO EM PISO INTERTRAVADO, COM BLOCO RETANGULAR COR NATURAL DE 20 X 10 CM, ESPESSURA 6 CM. AF_10/2022	m ²	117,79	80,87	9.525,68	98,85	11.643,54	
13.4.2	101091	SINAPI	PISO EM LADRILHO HIDRÁULICO APLICADO EM AMBIENTES EXTERNOS. AF_05/2020 (piso podotátil)	m ²	32,28	160,62	5.184,81	196,33	6.337,53	
13.5			GUIAS							
13.5.1	94279	SINAPI	ASSENTAMENTO DE GUIA (MEIO-FIO) EM TRECHO RETO, CONFECCIONADA EM CONCRETO PRÉ-FABRICADO, DIMENSÕES 39X6,5X6,5X19 CM (COMPRIMENTO X BASE INFERIOR X BASE SUPERIOR X ALTURA), PARA DELIMITAÇÃO DE JARDINS, PRAÇAS OU PASSEIOS. AF_05/2016	M	18,28	43,34	792,26	52,97	968,29	
13.5.2	94275	SINAPI	ASSENTAMENTO DE GUIA (MEIO-FIO) EM TRECHO RETO, CONFECCIONADA EM CONCRETO PRÉ-FABRICADO, DIMENSÕES 100X15X13X20 CM (COMPRIMENTO X BASE INFERIOR X BASE SUPERIOR X ALTURA), PARA URBANIZAÇÃO INTERNA DE EMPREENDIMENTOS. AF_06/2016	M	42,20	41,34	1.744,55	50,53	2.132,37	
13.6			DEGRAUS, RODAPÉS, SOLEIRAS E PEITORIS							
13.6.1	98688	SINAPI	RODAPE EM POLIESTIRENO, ALTURA 5 CM. AF_09/2020	M	220,41	66,49	14.655,06	81,27	17.912,72	
13.6.2	98695	SINAPI	SOLEIRA EM MÁRMORE, LARGURA 15 CM, ESPESSURA 2,0 CM. AF_09/2020	M	31,60	123,87	3.914,29	151,41	4.784,56	
13.6.3	101965	SINAPI	PEITORIL LINEAR EM GRANITO OU MÁRMORE, L = 15CM, COMPRIMENTO DE ATÉ 2M, ASSENTADO COM ARGAMASSA 1:6 COM ADITIVO. AF_11/2020	M	45,80	166,68	7.633,94	203,73	9.330,83	
13.6.4	101966	SINAPI	CHAPIM SOBRE MUROS LINEARES, EM GRANITO OU MÁRMORE, L = 25 CM, ASSENTADO COM ARGAMASSA 1:6 COM ADITIVO. AF_11/2020	M	89,45	212,68	19.024,23	259,96	23.253,42	
14			INSTALAÇÕES HIDROSSANITÁRIAS							
14.1			TUBULAÇÃO DE LIGAÇÃO DE CAIXAS							
14.1.1	89714	SINAPI	TUBO PVC, SERIE NORMAL, ESGOTO PREDIAL, DN 100 MM, FORNECIDO E INSTALADO EM RAMAL DE DESCARGA OU RAMAL DE ESGOTO SANITÁRIO. AF_08/2022	M	87,10	43,34	3.774,91	52,97	4.613,69	
14.1.2	89849	SINAPI	TUBO PVC, SERIE NORMAL, ESGOTO PREDIAL, DN 150 MM, FORNECIDO E INSTALADO EM SUBCOLETOR AÉREO DE ESGOTO SANITÁRIO. AF_08/2022	M	43,10	57,56	2.480,84	70,36	3.032,52	
14.2			CAIXAS DE PASSAGEM							
14.2.1	99262	SINAPI	CAIXA ENTERRADA HIDRÁULICA RETANGULAR, EM ALVENARIA COM BLOCOS DE CONCRETO, DIMENSÕES INTERNAS: 0,8X0,8X0,6 M PARA REDE DE DRENAGEM. AF_12/2020	UND	19,00	655,89	12.461,91	801,69	15.232,11	
14.2.2	99258	SINAPI	CAIXA ENTERRADA HIDRÁULICA RETANGULAR, EM ALVENARIA COM BLOCOS DE CONCRETO, DIMENSÕES INTERNAS: 0,4X0,4X0,4 M PARA REDE DE DRENAGEM. AF_12/2020	UND	1,00	251,78	251,78	307,75	307,75	
14.3			REDE DE ÁGUA FRIA - TUBOS SOLDÁVEIS DE PVC							
14.3.1	89355	SINAPI	TUBO, PVC, SOLDÁVEL, DN 20MM, INSTALADO EM RAMAL OU SUB-RAMAL DE ÁGUA - FORNECIMENTO E INSTALAÇÃO. AF_06/2022	M	25,90	25,01	647,76	30,57	791,76	



PREFEITURA DA ESTÂNCIA TURÍSTICA DE AVARÉ
ESTADO DE SÃO PAULO

SECRETARIA MUNICIPAL DE PLANEJAMENTO E OBRAS

UNIDADE BÁSICA DE SAÚDE - UBS PORTE I - SINAPI - SÃO PAULO

ÁREA DO PROJETO: 488,01M²
DATA DA ELABORAÇÃO DO ORÇAMENTO: 01/07/2024

Fontes: SINAPI abr-24 / CDHU 194
SIURB-pncp
Data-base: 06/2024

B.D.I.: 22,23%
B.D.I. (diferenciado): 15,28%

Encargos Sociais:
Não Desonerado:
Horista: 115,54% / Mensalista:
71,46%

Orçamento de Referência - padrão do Governo Federal										
Item	Código	Banco	Descrição	Und	Quant.	Valor Unit	Total sem BDI	Valor Unit com BDI	Total com BDI	
14.3.2	89356	SINAPI	TUBO, PVC, SOLDÁVEL, DN 25MM, INSTALADO EM RAMAL OU SUB-RAMAL DE ÁGUA - FORNECIMENTO E INSTALAÇÃO. AF_06/2022	M	273,80	28,88	7.907,34	35,30	9.665,14	
14.3.3	89357	SINAPI	TUBO, PVC, SOLDÁVEL, DN 32MM, INSTALADO EM RAMAL OU SUB-RAMAL DE ÁGUA - FORNECIMENTO E INSTALAÇÃO. AF_06/2022	M	26,70	38,08	1.016,74	46,55	1.242,89	
14.3.4	89449	SINAPI	TUBO, PVC, SOLDÁVEL, DN 50MM, INSTALADO EM PRUMADA DE ÁGUA - FORNECIMENTO E INSTALAÇÃO. AF_06/2022	M	67,00	16,32	1.093,44	19,95	1.336,65	
14.4			REDE DE ESGOTO - TUBOS DE PVC							
14.4.1	89711	SINAPI	TUBO PVC, SERIE NORMAL, ESGOTO PREDIAL, DN 40 MM, FORNECIDO E INSTALADO EM RAMAL DE DESCARGA OU RAMAL DE ESGOTO SANITÁRIO. AF_08/2022	M	70,20	25,41	1.783,78	31,06	2.180,41	
14.4.2	89712	SINAPI	TUBO PVC, SERIE NORMAL, ESGOTO PREDIAL, DN 50 MM, FORNECIDO E INSTALADO EM RAMAL DE DESCARGA OU RAMAL DE ESGOTO SANITÁRIO. AF_08/2022	M	43,30	31,11	1.347,06	38,03	1.646,70	
14.4.3	89713	SINAPI	TUBO PVC, SERIE NORMAL, ESGOTO PREDIAL, DN 75 MM, FORNECIDO E INSTALADO EM RAMAL DE DESCARGA OU RAMAL DE ESGOTO SANITÁRIO. AF_08/2022	M	16,30	38,44	626,57	46,99	765,94	
14.4.4	89714	SINAPI	TUBO PVC, SERIE NORMAL, ESGOTO PREDIAL, DN 100 MM, FORNECIDO E INSTALADO EM RAMAL DE DESCARGA OU RAMAL DE ESGOTO SANITÁRIO. AF_08/2022	M	18,40	43,34	797,46	52,97	974,65	
14.4.5	89849	SINAPI	TUBO PVC, SERIE NORMAL, ESGOTO PREDIAL, DN 150 MM, FORNECIDO E INSTALADO EM SUBCOLETOR AÉREO DE ESGOTO SANITÁRIO. AF_08/2022	M	8,30	57,56	477,75	70,36	583,99	
14.5			CAIXAS DE PVC / EQUIPAMENTOS / DIVERSOS							
14.5.1	89707	SINAPI	CAIXA SIFONADA, PVC, DN 100 X 100 X 50 MM, JUNTA ELÁSTICA, FORNECIDA E INSTALADA EM RAMAL DE DESCARGA OU EM RAMAL DE ESGOTO SANITÁRIO. AF_08/2022	UN	9,00	54,89	494,01	67,09	603,81	
14.5.2	104328	SINAPI	CAIXA SIFONADA, COM GRELHA QUADRADA, PVC, DN 150 X 150 X 50 MM, JUNTA SOLDÁVEL, FORNECIDA E INSTALADA EM RAMAL DE DESCARGA OU EM RAMAL DE ESGOTO SANITÁRIO. AF_08/2022	UN	5,00	77,91	389,55	95,23	476,15	
14.5.3	89709	SINAPI	RALO SIFONADO, PVC, DN 100 X 40 MM, JUNTA SOLDÁVEL, FORNECIDO E INSTALADO EM RAMAL DE DESCARGA OU EM RAMAL DE ESGOTO SANITÁRIO. AF_08/2022	UN	2,00	23,93	47,86	29,25	58,50	
14.5.4	104348	SINAPI	TERMINAL DE VENTILAÇÃO, PVC, SÉRIE NORMAL, ESGOTO PREDIAL, DN 50 MM, JUNTA SOLDÁVEL, FORNECIDO E INSTALADO EM PRUMADA DE ESGOTO SANITÁRIO OU VENTILAÇÃO. AF_08/2022	und	2,00	10,04	20,08	12,27	24,54	
14.5.5	104351	SINAPI	TERMINAL DE VENTILAÇÃO, PVC, SÉRIE NORMAL, ESGOTO PREDIAL, DN 75 MM, JUNTA SOLDÁVEL, FORNECIDO E INSTALADO EM PRUMADA DE ESGOTO SANITÁRIO OU VENTILAÇÃO. AF_08/2022	und	1,00	21,11	21,11	25,80	25,80	
14.5.6	95674	SINAPI	HIDRÔMETRO DN 20 (1/2), 3,0 M ³ /H - FORNECIMENTO E INSTALAÇÃO. AF_11/2016	UN	1,00	128,64	128,64	157,24	157,24	
14.5.7	94796	SINAPI	TORNEIRA DE BOIA PARA CAIXA D'ÁGUA, ROSCÁVEL, 3/4" - FORNECIMENTO E INSTALAÇÃO. AF_08/2021	UN	1,00	67,46	67,46	82,46	82,46	
14.5.8	94703	SINAPI	ADAPTADOR COM FLANGE E ANEL DE VEDAÇÃO, PVC, SOLDÁVEL, DN 25 MM X 3/4", INSTALADO EM RESERVAÇÃO DE ÁGUA DE EDIFICAÇÃO QUE POSSUA RESERVATÓRIO DE FIBRA/FIBROCIMENTO FORNECIMENTO E INSTALAÇÃO. AF_06/2016	UN	1,00	19,88	19,88	24,30	24,30	
14.5.9	94785	SINAPI-d	ADAPTADOR COM FLANGES LIVRES, PVC, SOLDÁVEL LONGO, DN 32 MM X 1", INSTALADO EM RESERVAÇÃO DE ÁGUA DE EDIFICAÇÃO QUE POSSUA RESERVATÓRIO DE FIBRA/FIBROCIMENTO FORNECIMENTO E INSTALAÇÃO. AF_06/2016	UN	5,00	27,46	137,30	33,56	167,80	
14.5.10	94706	SINAPI	ADAPTADOR COM FLANGE E ANEL DE VEDAÇÃO, PVC, SOLDÁVEL, DN 50 MM X 1 1/2", INSTALADO EM RESERVAÇÃO DE ÁGUA DE EDIFICAÇÃO QUE POSSUA RESERVATÓRIO DE FIBRA/FIBROCIMENTO FORNECIMENTO E INSTALAÇÃO. AF_06/2016	UN	2,00	33,53	67,06	40,98	81,96	
15			INSTALAÇÕES ELÉTRICAS							
15.1			QUADROS DE DISTRIBUIÇÃO							
15.1.1	101882	SINAPI	QUADRO DE DISTRIBUIÇÃO DE ENERGIA EM CHAPA DE AÇO GALVANIZADO, DE EMBUTIR, COM BARRAMENTO TRIFÁSICO, PARA 30 DISJUNTORES DIN 225A - FORNECIMENTO E INSTALAÇÃO. AF_10/2020	UND	3,00	1.246,56	3.739,68	1.523,67	4.571,01	
15.1.2	101881	SINAPI	QUADRO DE DISTRIBUIÇÃO DE ENERGIA EM CHAPA DE AÇO GALVANIZADO, DE EMBUTIR, COM BARRAMENTO TRIFÁSICO, PARA 40 DISJUNTORES DIN 100A - FORNECIMENTO E INSTALAÇÃO. AF_10/2020	UN	1,00	884,09	884,09	1.080,62	1.080,62	
15.2			CAIXAS DE PASSAGEM							
15.2.1	91939	SINAPI	CAIXA RETANGULAR 4" X 2" ALTA (2,00 M DO PISO), PVC, INSTALADA EM PAREDE - FORNECIMENTO E INSTALAÇÃO. AF_03/2023	UN	22,00	42,05	925,10	51,40	1.130,80	
15.2.2	91940	SINAPI	CAIXA RETANGULAR 4" X 2" MÉDIA (1,30 M DO PISO), PVC, INSTALADA EM PAREDE - FORNECIMENTO E INSTALAÇÃO. AF_03/2023	UN	124,00	23,51	2.915,24	28,74	3.563,76	
15.2.3	91941	SINAPI	CAIXA RETANGULAR 4" X 2" BAIXA (0,30 M DO PISO), PVC, INSTALADA EM PAREDE - FORNECIMENTO E INSTALAÇÃO. AF_03/2023	UN	15,00	14,41	216,15	17,61	264,15	
15.2.4	91943	SINAPI	CAIXA RETANGULAR 4" X 4" MÉDIA (1,30 M DO PISO), PVC, INSTALADA EM PAREDE - FORNECIMENTO E INSTALAÇÃO. AF_03/2023	UND	21,00	26,50	556,50	32,39	680,19	
15.2.5	92868	SINAPI	CAIXA RETANGULAR 4" X 2" MÉDIA (1,30 M DO PISO), METÁLICA, INSTALADA EM PAREDE - FORNECIMENTO E INSTALAÇÃO. AF_03/2023	UND	2,00	22,85	45,70	27,93	55,86	
15.2.6	95818	SINAPI	CONDULETE DE PVC, TIPO X, PARA ELETRODUTO DE PVC SOLDÁVEL DN 32 MM (1"), APARENTE - FORNECIMENTO E INSTALAÇÃO. AF_10/2022	UND	116,00	61,40	7.122,40	75,05	8.705,80	
15.2.7	97892	SINAPI	CAIXA ENTERRADA ELÉTRICA RETANGULAR, EM ALVENARIA COM BLOCOS DE CONCRETO, FUNDO COM BRITA, DIMENSÕES INTERNAS: 0,6X0,6X0,6 M. AF_12/2020	UN	1,00	408,28	408,28	499,04	499,04	
15.3			ELETRODUTOS, PERFILADOS E CONEXÕES							
15.3.1	91862	SINAPI	ELETRODUTO RÍGIDO ROSCÁVEL, PVC, DN 20 MM (1/2"), PARA CIRCUITOS TERMINAIS, INSTALADO EM FORRO - FORNECIMENTO E INSTALAÇÃO. AF_03/2023	M	238,00	11,16	2.656,08	13,64	3.246,32	
15.3.2	91863	SINAPI	ELETRODUTO RÍGIDO ROSCÁVEL, PVC, DN 25 MM (3/4"), PARA CIRCUITOS TERMINAIS, INSTALADO EM FORRO - FORNECIMENTO E INSTALAÇÃO. AF_03/2023	M	617,00	13,06	8.058,02	15,96	9.847,32	
15.3.3	104764	SINAPI	SUORTE PARA 2 ELETRODUTOS, ESPAÇADO A CADA 80 CM, EM PERFILADO COM COMPRIMENTO DE 25 CM FIXADO EM LAJE, POR METRO DE ELETRODUTO FIXADO. AF_09/2023	m	140,00	24,25	3.395,00	29,64	4.149,60	
15.3.4	91860	SINAPI	ELETRODUTO FLEXÍVEL CORRUGADO, PEAD, DN 40 MM (1 1/4"), PARA CIRCUITOS TERMINAIS, INSTALADO EM PAREDE - FORNECIMENTO E INSTALAÇÃO. AF_03/2023	M	16,00	16,30	260,80	19,92	318,72	



PREFEITURA DA ESTÂNCIA TURÍSTICA DE AVARÉ
ESTADO DE SÃO PAULO

SECRETARIA MUNICIPAL DE PLANEJAMENTO E OBRAS

UNIDADE BÁSICA DE SAÚDE - UBS PORTE I - SINAPI - SÃO PAULO

ÁREA DO PROJETO: 488,01M²
DATA DA ELABORAÇÃO DO ORÇAMENTO: 01/07/2024

Fontes: SINAPI abr-24 / CDHU 194
SIURB-pncp
Data-base: 06/2024

B.D.I.: 22,23%
B.D.I. (diferenciado): 15,28%

Encargos Sociais:
Não Desonerado:
Horista: 115,54% / Mensalista:
71,46%

Orçamento de Referência - padrão do Governo Federal										
Item	Código	Banco	Descrição	Und	Quant.	Valor Unit	Total sem BDI	Valor Unit com BDI	Total com BDI	
15.3.5	97668	SINAPI	ELETRODUTO FLEXÍVEL CORRUGADO, PEAD, DN 63 (2"), PARA REDE ENTERRADA DE DISTRIBUIÇÃO DE ENERGIA ELÉTRICA - FORNECIMENTO E INSTALAÇÃO. AF_12/2021	M	42,00	14,65	615,30	17,91	752,22	
15.3.6	97669	SINAPI	ELETRODUTO FLEXÍVEL CORRUGADO, PEAD, DN 90 (3"), PARA REDE ENTERRADA DE DISTRIBUIÇÃO DE ENERGIA ELÉTRICA - FORNECIMENTO E INSTALAÇÃO. AF_12/2021	M	10,00	21,87	218,70	26,73	267,30	
15.3.7	96562	SINAPI	SUORTE PARA ELETROCALHA LISA OU PERFURADA EM AÇO GALVANIZADO, LARGURA 400 MM, EM PERFILADO COM COMPRIMENTO DE 45 CM FIXADO EM LAJE, POR METRO DE ELETROCALHA FIXADA. AF_09/2023	m	54,00	61,16	3.302,64	74,76	4.037,04	
15.4			CHAVES, FUSÍVEIS E DISJUNTORES							
15.4.1	93654	SINAPI	DISJUNTOR MONOPOLAR TIPO DIN, CORRENTE NOMINAL DE 16A - FORNECIMENTO E INSTALAÇÃO. AF_10/2020	UN	20,00	12,02	240,40	14,69	293,80	
15.4.2	93655	SINAPI	DISJUNTOR MONOPOLAR TIPO DIN, CORRENTE NOMINAL DE 20A - FORNECIMENTO E INSTALAÇÃO. AF_10/2020	UN	2,00	13,66	27,32	16,70	33,40	
15.4.3	93659	SINAPI	DISJUNTOR MONOPOLAR TIPO DIN, CORRENTE NOMINAL DE 50A - FORNECIMENTO E INSTALAÇÃO. AF_10/2020	und	6,00	26,83	160,98	32,79	196,74	
15.4.4	93661	SINAPI	DISJUNTOR BIPOLAR TIPO DIN, CORRENTE NOMINAL DE 16A - FORNECIMENTO E INSTALAÇÃO. AF_10/2020	UN	24,00	52,58	1.261,92	64,27	1.542,48	
15.4.5	93662	SINAPI	DISJUNTOR BIPOLAR TIPO DIN, CORRENTE NOMINAL DE 20A - FORNECIMENTO E INSTALAÇÃO. AF_10/2020	UN	2,00	55,84	111,68	68,25	136,50	
15.4.6	93664	SINAPI	DISJUNTOR BIPOLAR TIPO DIN, CORRENTE NOMINAL DE 32A - FORNECIMENTO E INSTALAÇÃO. AF_10/2020	UN	6,00	59,91	359,46	73,23	439,38	
15.4.7	93668	SINAPI	DISJUNTOR TRIPOLAR TIPO DIN, CORRENTE NOMINAL DE 16A - FORNECIMENTO E INSTALAÇÃO. AF_10/2020	UN	1,00	66,83	66,83	81,69	81,69	
15.4.8	101895	SINAPI	DISJUNTOR TERMOMAGNÉTICO TRIPOLAR, CORRENTE NOMINAL DE 125A - FORNECIMENTO E INSTALAÇÃO. AF_10/2020	und	3,00	403,47	1.210,41	493,16	1.479,48	
15.4.9	39468	SINAPI-I	DISPOSITIVO DPS CLASSE II, 1 POLO, TENSÃO MÁXIMA DE 175 V, CORRENTE MÁXIMA DE "90" KA (TIPO AC)	und	12,00	146,30	1.755,60	178,82	2.145,84	
15.5			FIOS E CABOS							
15.5.1	91926	SINAPI	CABO DE COBRE FLEXÍVEL ISOLADO, 2,5 MM ² , ANTI-CHAMA 450/750 V, PARA CIRCUITOS TERMINAIS - FORNECIMENTO E INSTALAÇÃO. AF_03/2023	M	3166,00	4,30	13.613,80	5,26	16.653,16	
15.5.2	91928	SINAPI	CABO DE COBRE FLEXÍVEL ISOLADO, 4 MM ² , ANTI-CHAMA 450/750 V, PARA CIRCUITOS TERMINAIS - FORNECIMENTO E INSTALAÇÃO. AF_03/2023	M	535,00	6,47	3.461,45	7,91	4.231,85	
15.5.3	91930	SINAPI	CABO DE COBRE FLEXÍVEL ISOLADO, 6 MM ² , ANTI-CHAMA 450/750 V, PARA CIRCUITOS TERMINAIS - FORNECIMENTO E INSTALAÇÃO. AF_03/2023	M	172,00	8,92	1.534,24	10,90	1.874,80	
15.5.4	92981	SINAPI	CABO DE COBRE FLEXÍVEL ISOLADO, 16 MM ² , ANTI-CHAMA 450/750 V, PARA DISTRIBUIÇÃO - FORNECIMENTO E INSTALAÇÃO. AF_12/2015	M	57,00	12,75	726,75	15,58	888,06	
15.5.5	92988	SINAPI	CABO DE COBRE FLEXÍVEL ISOLADO, 50 MM ² , ANTI-CHAMA 0,6/1,0 KV, PARA REDE ENTERRADA DE DISTRIBUIÇÃO DE ENERGIA ELÉTRICA - FORNECIMENTO E INSTALAÇÃO. AF_12/2021	M	94,00	46,04	4.327,76	56,27	5.289,38	
15.5.6	92982	SINAPI	CABO DE COBRE FLEXÍVEL ISOLADO, 16 MM ² , ANTI-CHAMA 0,6/1,0 KV, PARA DISTRIBUIÇÃO - FORNECIMENTO E INSTALAÇÃO. AF_12/2015	M	108,00	13,49	1.456,92	16,49	1.780,92	
15.5.7	92986	SINAPI	CABO DE COBRE FLEXÍVEL ISOLADO, 35 MM ² , ANTI-CHAMA 0,6/1,0 KV, PARA REDE ENTERRADA DE DISTRIBUIÇÃO DE ENERGIA ELÉTRICA - FORNECIMENTO E INSTALAÇÃO. AF_12/2021	M	165,00	32,13	5.301,45	39,27	6.479,55	
15.5.8	92992	SINAPI	CABO DE COBRE FLEXÍVEL ISOLADO, 95 MM ² , ANTI-CHAMA 0,6/1,0 KV, PARA REDE ENTERRADA DE DISTRIBUIÇÃO DE ENERGIA ELÉTRICA - FORNECIMENTO E INSTALAÇÃO. AF_12/2021	M	190,00	81,59	15.502,10	99,73	18.948,70	
15.6			PADRÃO DE ENTRADA DE ENERGIA							
15.6.1	101512	SINAPI	ENTRADA DE ENERGIA ELÉTRICA, AÉREA, TRIFÁSICA, COM CAIXA DE EMBUTIR, CABO DE 35 MM ² E DISJUNTOR DIN 50A (NÃO INCLUSO O POSTE DE CONCRETO). AF_07/2020_PS	UN	1,00	2.306,75	2.306,75	2.819,54	2.819,54	
15.6.2	97362	SINAPI	QUADRO DE MEDIÇÃO GERAL DE ENERGIA PARA BARRAMENTO BLINDADO COM 4 MEDIDORES - FORNECIMENTO E INSTALAÇÃO. AF_10/2020	UN	1,00	1.705,48	1.705,48	2.084,61	2.084,61	
16			OUTRAS INSTALAÇÕES							
16.1			CABEAMENTO ESTRUTURADO							
16.1.1	98305	SINAPI	RACK FECHADO PARA SERVIDOR - FORNECIMENTO E INSTALAÇÃO. AF_11/2019	und	1,00	2.164,86	2.164,86	2.646,11	2.646,11	
16.1.2	100561	SINAPI	QUADRO DE DISTRIBUIÇÃO PARA TELEFONE N.3. 40X40X12CM EM CHAPA METÁLICA, DE EMBUTIR, SEM ACESSÓRIOS, PADRÃO TELEBRAS, FORNECIMENTO E INSTALAÇÃO. AF_11/2019	UN	1,00	204,55	204,55	250,02	250,02	
16.1.3	91940	SINAPI	CAIXA RETANGULAR 4" X 2" MÉDIA (1,30 M DO PISO), PVC, INSTALADA EM PAREDE - FORNECIMENTO E INSTALAÇÃO. AF_03/2023	UN	17,00	23,51	399,67	28,74	488,58	
16.1.4	91943	SINAPI	CAIXA RETANGULAR 4" X 4" MÉDIA (1,30 M DO PISO), PVC, INSTALADA EM PAREDE - FORNECIMENTO E INSTALAÇÃO. AF_03/2023	UND	2,00	26,50	53,00	32,39	64,78	
16.1.5	95818	SINAPI	CONDULETE DE PVC, TIPO X, PARA ELETRODUTO DE PVC SOLDÁVEL DN 32 MM (1"), APARENTE - FORNECIMENTO E INSTALAÇÃO. AF_10/2022	UND	5,00	61,40	307,00	75,05	375,25	
16.1.6	100556	SINAPI	CAIXA DE PASSAGEM PARA TELEFONE 15X15X10CM (SOBREPOR), FORNECIMENTO E INSTALACAO. AF_11/2019	und	2,00	45,71	91,42	55,87	111,74	
16.1.7	101795	SINAPI	CAIXA ENTERRADA PARA INSTALAÇÕES TELEFÔNICAS TIPO R1, EM ALVENARIA COM BLOCOS DE CONCRETO, DIMENSÕES INTERNAS: 0,35X0,60X0,60 M, EXCLUINDO TAMPÃO. AF_12/2020	UN	1,00	606,37	606,37	741,17	741,17	
16.1.8	101798	SINAPI	TAMPÁ PARA CAIXA TIPO R1, EM FERRO FUNDIDO, DIMENSÕES INTERNAS: 0,40 X 0,60 M - FORNECIMENTO E INSTALAÇÃO. AF_12/2020	UN	1,00	397,71	397,71	486,12	486,12	
16.1.9	91863	SINAPI	ELETRODUTO RÍGIDO ROSCÁVEL, PVC, DN 25 MM (3/4"), PARA CIRCUITOS TERMINAIS, INSTALADO EM FORRO - FORNECIMENTO E INSTALAÇÃO. AF_03/2023	M	258,00	13,06	3.369,48	15,96	4.117,68	
16.1.10	91864	SINAPI	ELETRODUTO RÍGIDO ROSCÁVEL, PVC, DN 32 MM (1"), PARA CIRCUITOS TERMINAIS, INSTALADO EM FORRO - FORNECIMENTO E INSTALAÇÃO. AF_03/2023	M	95,00	17,05	1.619,75	20,84	1.979,80	
16.1.11	97668	SINAPI	ELETRODUTO FLEXÍVEL CORRUGADO, PEAD, DN 63 (2"), PARA REDE ENTERRADA DE DISTRIBUIÇÃO DE ENERGIA ELÉTRICA - FORNECIMENTO E INSTALAÇÃO. AF_12/2021	M	22,00	14,65	322,30	17,91	394,02	
16.1.12	104764	SINAPI	SUORTE PARA 2 ELETRODUTOS, ESPAÇADO A CADA 80 CM, EM PERFILADO COM COMPRIMENTO DE 25 CM FIXADO EM LAJE, POR METRO DE ELETRODUTO FIXADO. AF_09/2023	und	43,00	24,25	1.042,75	29,64	1.274,52	
16.1.13	98295	SINAPI	CABO ELETRÔNICO CATEGORIA 5E, INSTALADO EM EDIFICAÇÃO INSTITUCIONAL - FORNECIMENTO E INSTALAÇÃO. AF_11/2019	M	897,00	6,16	5.525,52	7,53	6.754,41	



PREFEITURA DA ESTÂNCIA TURÍSTICA DE AVARÉ
ESTADO DE SÃO PAULO

SECRETARIA MUNICIPAL DE PLANEJAMENTO E OBRAS

UNIDADE BÁSICA DE SAÚDE - UBS PORTE I - SINAPI - SÃO PAULO

ÁREA DO PROJETO: 488,01M²
DATA DA ELABORAÇÃO DO ORÇAMENTO: 01/07/2024

Fontes: SINAPI abr-24 / CDHU 194
SIURB-pncp
Data-base: 06/2024

B.D.I.: 22,23%
B.D.I. (diferenciado): 15,28%

Encargos Sociais:
Não Desonerado:
Horista: 115,54% / Mensalista:
71,46%

Orçamento de Referência - padrão do Governo Federal									
Item	Código	Banco	Descrição	Und	Quant.	Valor Unit	Total sem BDI	Valor Unit com BDI	Total com BDI
16.1.14	98293	SINAPI	CABO TELEFÔNICO CI-50 10 PARES INSTALADO EM DISTRIBUIÇÃO DE EDIFICAÇÃO INSTITUCIONAL - FORNECIMENTO E INSTALAÇÃO.	M	12,00	10,00	120,00	12,22	146,64
16.1.15	98400	SINAPI	CABO TELEFÔNICO CTP-APL-50 10 PARES INSTALADO EM ENTRADA DE EDIFICAÇÃO - FORNECIMENTO E INSTALAÇÃO. AF_11/2019	M	10,00	15,82	158,20	19,34	193,40
16.1.16	98307	SINAPI	TOMADA DE REDE RJ45 - FORNECIMENTO E INSTALAÇÃO. AF_11/2019	UN	34,00	49,52	1.683,68	60,53	2.058,02
16.1.17	98301	SINAPI	PATCH PANEL 24 PORTAS, CATEGORIA 5E - FORNECIMENTO E INSTALAÇÃO. AF_11/2019	und	3,00	700,90	2.102,70	856,71	2.570,13
16.2			ALARME E CFTV						
16.2.1	91939	SINAPI	CAIXA RETANGULAR 4" X 2" ALTA (2,00 M DO PISO), PVC, INSTALADA EM PAREDE - FORNECIMENTO E INSTALAÇÃO. AF_03/2023	UN	22,00	42,05	925,10	51,40	1.130,80
16.2.2	95818	SINAPI	CONDULETE DE PVC, TIPO X, PARA ELETRODUTO DE PVC SOLDÁVEL DN 32 MM (1"), APARENTE - FORNECIMENTO E INSTALAÇÃO. AF_10/2022	UND	18,00	61,40	1.105,20	75,05	1.350,90
16.2.3	91872	SINAPI	ELETRODUTO RÍGIDO ROSCÁVEL, PVC, DN 32 MM (1"), PARA CIRCUITOS TERMINAIS, INSTALADO EM PAREDE - FORNECIMENTO E INSTALAÇÃO. AF_03/2023	M	122,00	21,21	2.587,62	25,92	3.162,24
16.2.4	98295	SINAPI	CABO ELETRÔNICO CATEGORIA 5E, INSTALADO EM EDIFICAÇÃO INSTITUCIONAL - FORNECIMENTO E INSTALAÇÃO. AF_11/2019	M	381,00	6,16	2.346,96	7,53	2.868,93
16.2.5	104764	SINAPI	SUORTE PARA 2 ELETRODUTOS, ESPAÇADO A CADA 80 CM, EM PERFILADO COM COMPRIMENTO DE 25 CM FIXADO EM LAJE, POR METRO DE ELETRODUTO FIXADO. AF_09/2023	und	64,00	24,25	1.552,00	29,64	1.896,96
16.2.6	98307	SINAPI	TOMADA DE REDE RJ45 - FORNECIMENTO E INSTALAÇÃO. AF_11/2019	UN	5,00	49,52	247,60	60,53	302,65
16.2.7	98301	SINAPI	PATCH PANEL 24 PORTAS, CATEGORIA 5E - FORNECIMENTO E INSTALAÇÃO. AF_11/2019	und	1,00	700,90	700,90	856,71	856,71
16.2.8	97596	SINAPI	SENSOR DE PRESEÇA SEM FOTOCÉLULA, FIXAÇÃO EM PAREDE - FORNECIMENTO E INSTALAÇÃO. AF_02/2020	UND	15,00	81,04	1.215,60	99,06	1.485,90
16.3			CLIMATIZAÇÃO (INFRA-ESTRUTURA)						
16.3.1	89356	SINAPI	TUBO PVC, SOLDÁVEL, DN 25MM, INSTALADO EM RAMAL OU SUB-RAMAL DE ÁGUA - FORNECIMENTO E INSTALAÇÃO. AF_06/2022	M	63,00	28,88	1.819,44	35,30	2.223,90
16.3.2	32.11.300	CDHU-194	Isolamento térmico em tubo de espuma elastomérica com furo de 25mm	m	63,00	21,23	1.337,49	25,95	1.634,85
16.3.3	89711	SINAPI	TUBO PVC, SERIE NORMAL ESGOTO PREDIAL, DN 40 MM, FORNECIDO E INSTALADO EM RAMAL DE DESCARGA OU RAMAL DE ESGOTO SANITÁRIO. AF_08/2022	M	77,20	25,41	1.961,65	31,06	2.397,83
16.3.4	103289	SINAPI	TUBO EM COBRE FLEXÍVEL, DN 1/4", COM ISOLAMENTO, INSTALADO EM FORRO, PARA RAMAL DE ALIMENTAÇÃO DE AR CONDICIONADO, INCLUSO FIXADOR. AF_11/2021	m	204,00	30,85	6.293,40	37,71	7.692,84
16.3.5	103290	SINAPI	TUBO EM COBRE FLEXÍVEL, DN 3/8", COM ISOLAMENTO, INSTALADO EM FORRO, PARA RAMAL DE ALIMENTAÇÃO DE AR CONDICIONADO, INCLUSO FIXADOR. AF_11/2021	m	48,00	46,72	2.242,56	57,11	2.741,28
16.3.6	103291	SINAPI	TUBO EM COBRE FLEXÍVEL, DN 1/2", COM ISOLAMENTO, INSTALADO EM FORRO, PARA RAMAL DE ALIMENTAÇÃO DE AR CONDICIONADO, INCLUSO FIXADOR. AF_11/2021	m	177,00	58,27	10.313,79	71,22	12.605,94
16.3.7	103292	SINAPI	TUBO EM COBRE FLEXÍVEL, DN 5/8", COM ISOLAMENTO, INSTALADO EM FORRO, PARA RAMAL DE ALIMENTAÇÃO DE AR CONDICIONADO, INCLUSO FIXADOR. AF_11/2021	m	75,00	69,99	5.249,25	85,55	6.416,25
16.3.8	96559	SINAPI	SUORTE PARA DUTO EM CHAPA GALVANIZADA BITOLA 26, EM PERFILADO COM COMPRIMENTO DE 35 CM FIXADO EM LAJE, POR METRO DE DUTO FIXADO. AF_09/2023	m2	37,80	39,14	1.479,49	47,84	1.808,35
16.3.9	61.10.300	CDHU-194	Duto flexível aluminizado, seção circular de 10cm (4"), com isolamento térmico em lâ de vidro	m	85,00	26,60	2.261,00	32,51	2.763,35
16.3.10	SESA1784	PNCP	DUTO FABRICADO EM PAINÉIS PRÉ ISOLADOS COM 20mm DE ESPESURA DE ESPUMA RÍGIDA DE POLIURETANO, REVESTIDO NAS DUAS FACES COM LAMINA DE ALUMÍNIO GOFRADO E PELÍCULA DE PROTEÇÃO CONTRA FUNGOS E BACTÉRIAS	m ²	37,80	225,45	8.522,01	275,57	10.416,55
17			APARELHOS HIDROSSANITÁRIOS						
17.1			LOUÇAS						
17.1.1	86904	SINAPI	LAVATÓRIO LOUÇA BRANCA SUSPENSO, 29,5 X 39CM OU EQUIVALENTE, PADRÃO POPULAR - FORNECIMENTO E INSTALAÇÃO. AF_01/2020	UND	13,00	147,23	1.913,99	179,96	2.339,48
17.1.2	86938	SINAPI	CUBA DE EMBUTIR OVAL EM LOUÇA BRANCA, 35 X 50CM OU EQUIVALENTE, INCLUSO VÁLVULA E SIFÃO TIPO GARRAFA EM METAL CROMADO - FORNECIMENTO E INSTALAÇÃO. AF_01/2020	UN	3,00	410,02	1.230,06	501,17	1.503,51
17.1.3	86920	SINAPI	TANQUE DE LOUÇA BRANCA COM COLUNA, 30L OU EQUIVALENTE, INCLUSO SIFÃO FLEXÍVEL EM PVC, VÁLVULA PLÁSTICA E TORNEIRA DE METAL CROMADO PADRÃO POPULAR - FORNECIMENTO E INSTALAÇÃO.	UND	1,00	791,70	791,70	967,69	967,69
17.1.4	95472	SINAPI	VASO SANITÁRIO SIFONADO CONVENCIONAL PARA PCD SEM FURO FRONTAL COM LOUÇA BRANCA SEM ASSENTO, INCLUSO CONJUNTO DE LIGAÇÃO PARA BACIA SANITÁRIA AJUSTÁVEL - FORNECIMENTO E INSTALAÇÃO. AF_01/2020	UN	7,00	760,01	5.320,07	928,96	6.502,72
17.1.5	95547	SINAPI	SABONETEIRA PLÁSTICA TIPO DISPENSER PARA SABONETE LÍQUIDO COM RESERVATÓRIO 800 A 1500 ML, INCLUSO FIXAÇÃO. AF_01/2020	UN	18,00	79,57	1.432,26	97,26	1.750,68
17.1.6	100849	SINAPI	ASSENTO SANITÁRIO CONVENCIONAL - FORNECIMENTO E INSTALAÇÃO. AF_01/2020	UN	7,00	48,52	339,64	59,31	415,17
17.2			BANCADAS						
17.2.1	86889	SINAPI	BANCADA DE GRANITO CINZA POLIDO, DE 1,50 X 0,60 M, PARA PIA DE COZINHA - FORNECIMENTO E INSTALAÇÃO. AF_01/2020	UN	7,00	835,38	5.847,66	1.021,08	7.147,56
17.3			TORNEIRAS, REGISTROS, VÁLVULAS E METAIS						
17.3.1	86914	SINAPI	TORNEIRA CROMADA 1/2" OU 3/4" PARA TANQUE, PADRÃO MÉDIO - FORNECIMENTO E INSTALAÇÃO. AF_01/2020	UN	1,00	88,75	88,75	108,48	108,48
17.3.2	44.03.300	CDHU-194	Torneira clínica com volante tipo alavanca	UN	14,00	340,22	4.763,08	415,85	5.821,90
17.3.4	86909	SINAPI	TORNEIRA CROMADA TUBO MÓVEL, DE MESA, 1/2 OU 3/4, PARA PIA DE COZINHA, PADRÃO ALTO - FORNECIMENTO E INSTALAÇÃO. AF_01/2020	und	3,00	116,72	350,16	142,67	428,01
17.3.5	89353	SINAPI	REGISTRO DE GAVETA BRUTO, LATÃO, ROSCÁVEL, 3/4" - FORNECIMENTO E INSTALAÇÃO. AF_08/2021	UN	1,00	34,50	34,50	42,17	42,17
17.3.6	94495	SINAPI	REGISTRO DE GAVETA BRUTO, LATÃO, ROSCÁVEL, 1" - FORNECIMENTO E INSTALAÇÃO. AF_08/2021	UN	3,00	52,77	158,31	64,50	193,50
17.3.7	94497	SINAPI	REGISTRO DE GAVETA BRUTO, LATÃO, ROSCÁVEL, 1 1/2" - FORNECIMENTO E INSTALAÇÃO. AF_08/2021	UN	2,00	91,29	182,58	111,58	223,16



PREFEITURA DA ESTÂNCIA TURÍSTICA DE AVARÉ
ESTADO DE SÃO PAULO

SECRETARIA MUNICIPAL DE PLANEJAMENTO E OBRAS

UNIDADE BÁSICA DE SAÚDE - UBS PORTE I - SINAPI - SÃO PAULO

ÁREA DO PROJETO: 488,01M²
DATA DA ELABORAÇÃO DO ORÇAMENTO: 01/07/2024

Fontes: SINAPI abr-24 / CDHU 194
SIURB-pncp
Data-base: 06/2024

B.D.I.: 22,23%
B.D.I. (diferenciado): 15,28%

Encargos Sociais:
Não Desonerado:
Horista: 115,54% / Mensalista:
71,46%

Orçamento de Referência - padrão do Governo Federal										
Item	Código	Banco	Descrição	Und	Quant.	Valor Unit	Total sem BDI	Valor Unit com BDI	Total com BDI	
17.3.8	89987	SINAPI	REGISTRO DE GAVETA BRUTO, LATÃO, ROSCÁVEL, 3/4", COM ACABAMENTO E CANOPLA CROMADOS - FORNECIMENTO E INSTALAÇÃO. AF_08/2021	UN	24,00	80,95	1.942,80	98,95	2.374,80	
17.3.9	90371	SINAPI	REGISTRO DE ESFERA, PVC, ROSCÁVEL, COM VOLANTE, 3/4" - FORNECIMENTO E INSTALAÇÃO. AF_08/2021	UN	1,00	33,67	33,67	41,15	41,15	
17.3.10	89985	SINAPI	REGISTRO DE PRESSÃO BRUTO, LATÃO, ROSCÁVEL, 3/4", COM ACABAMENTO E CANOPLA CROMADOS - FORNECIMENTO E INSTALAÇÃO. AF_08/2021	UN	2,00	77,17	154,34	94,32	188,64	
17.4			OUTROS APARELHOS							
17.4.1	86936	SINAPI	CUBA DE EMBUTIR DE AÇO INOXIDÁVEL MÉDIA, INCLUSO VÁLVULA TIPO AMERICANA E SIFÃO TIPO GARRAFA EM METAL CROMADO - FORNECIMENTO E INSTALAÇÃO. AF_01/2020	UN	4,00	470,23	1.880,92	574,76	2.299,04	
17.4.2	86900	SINAPI	CUBA DE EMBUTIR RETANGULAR DE AÇO INOXIDÁVEL, 46 X 30 X 12 CM - FORNECIMENTO E INSTALAÇÃO. AF_01/2020	und	1,00	206,67	206,67	252,61	252,61	
17.4.3	86881	SINAPI	SIFÃO DO TIPO GARRAFA EM METAL CROMADO 1 X 1.1/2" - FORNECIMENTO E INSTALAÇÃO. AF_01/2020	und	2,00	193,73	387,46	236,80	473,60	
17.4.4	100866	SINAPI	BARRA DE APOIO RETA, EM AÇO INOX POLIDO, COMPRIMENTO 60CM, FIXADA NA PAREDE - FORNECIMENTO E INSTALAÇÃO. AF_01/2020	UM	18,00	333,88	6.009,84	408,10	7.345,80	
17.4.5	100868	SINAPI	BARRA DE APOIO RETA, EM AÇO INOX POLIDO, COMPRIMENTO 80 CM, FIXADA NA PAREDE - FORNECIMENTO E INSTALAÇÃO. AF_01/2020	UN	6,00	368,10	2.208,60	449,93	2.699,58	
17.4.6	100865	SINAPI	BARRA DE APOIO LATERAL ARTICULADA, COM TRAVA, EM AÇO INOX POLIDO, FIXADA NA PAREDE - FORNECIMENTO E INSTALAÇÃO.	UN	3,00	622,71	1.868,13	761,14	2.283,42	
17.4.7	102609	SINAPI	CAIXA D'ÁGUA EM POLIETILENO, 2000 LITROS - FORNECIMENTO E INSTALAÇÃO. AF_06/2021	UN	2,00	1.164,24	2.328,48	1.423,05	2.846,10	
17.4.8	100860	SINAPI	CHUVEIRO ELÉTRICO COMUM CORPO PLÁSTICO, TIPO DUCHA FORNECIMENTO E INSTALAÇÃO. AF_01/2020	UN	3,00	109,84	329,52	134,26	402,78	
18			APARELHOS ELÉTRICOS							
18.1			LUMINÁRIAS							
18.1.1	100905	SINAPI-d	LUMINÁRIA DUPLA TIPO CALHA, DE SOBREPOR, COM 4 LÂMPADAS TUBULARES FLUORESCENTES DE 18 W, COM REATORES DE PARTIDA RÁPIDA - FORNECIMENTO E INSTALAÇÃO. AF_02/2020	UND	7,00	268,30	1.878,10	327,94	2.295,58	
18.1.2	97585	SINAPI-d	LUMINÁRIA TIPO CALHA, DE SOBREPOR, COM 2 LÂMPADAS TUBULARES FLUORESCENTES DE 18 W, COM REATOR DE PARTIDA RÁPIDA - FORNECIMENTO E INSTALAÇÃO. AF_02/2020	UND	27,00	134,15	3.622,05	163,97	4.427,19	
18.1.3	97586	SINAPI-d	LUMINÁRIA TIPO CALHA, DE SOBREPOR, COM 2 LÂMPADAS TUBULARES FLUORESCENTES DE 36 W, COM REATOR DE PARTIDA RÁPIDA - FORNECIMENTO E INSTALAÇÃO. AF_02/2020	UND	45,00	180,42	8.118,90	220,53	9.923,85	
18.2			INTERRUPTORES, TOMADAS E PLACAS							
18.2.1	91996	SINAPI	TOMADA MÉDIA DE EMBUTIR (1 MÓDULO), 2P+T 10 A, INCLUINDO SUPORTE E PLACA - FORNECIMENTO E INSTALAÇÃO. AF_03/2023	UN	75,00	43,74	3.280,50	53,46	4.009,50	
18.2.2	91997	SINAPI	TOMADA MÉDIA DE EMBUTIR (1 MÓDULO), 2P+T 20 A, INCLUINDO SUPORTE E PLACA - FORNECIMENTO E INSTALAÇÃO. AF_03/2023	UN	3,00	45,86	137,58	56,05	168,15	
18.2.3	92004	SINAPI	TOMADA MÉDIA DE EMBUTIR (2 MÓDULOS), 2P+T 10 A, INCLUINDO SUPORTE E PLACA - FORNECIMENTO E INSTALAÇÃO. AF_03/2023	UN	23,00	69,61	1.601,03	85,08	1.956,84	
18.2.4	91953	SINAPI	INTERRUPTOR SIMPLES (1 MÓDULO), 10A/250V, INCLUINDO SUPORTE E PLACA - FORNECIMENTO E INSTALAÇÃO. AF_03/2023	UN	32,00	36,73	1.175,36	44,90	1.436,80	
18.2.5	91955	SINAPI	INTERRUPTOR PARALELO (1 MÓDULO), 10A/250V, INCLUINDO SUPORTE E PLACA - FORNECIMENTO E INSTALAÇÃO. AF_03/2023	UN	4,00	44,84	179,36	54,81	219,24	
18.2.6	91981	SINAPI	INTERRUPTOR BIPOLAR (1 MÓDULO), 10A/250V, INCLUINDO SUPORTE E PLACA - FORNECIMENTO E INSTALAÇÃO. AF_03/2023	UN	1,00	59,54	59,54	72,78	72,78	
19			PINTURA							
19.1			SOBRE PAREDES E FORROS							
19.1.1	88497	SINAPI	EMASSAMENTO COM MASSA LÁTEX, APLICAÇÃO EM PAREDE, DUAS DEMÃOS, LIXAMENTO MANUAL. AF_04/2023	m ²	900,90	21,87	19.702,67	26,73	24.081,04	
19.1.2	88496	SINAPI	EMASSAMENTO COM MASSA LÁTEX, APLICAÇÃO EM TETO, DUAS DEMÃOS, LIXAMENTO MANUAL. AF_04/2023	m ²	314,49	39,77	12.507,27	48,61	15.287,36	
19.1.3	88488	SINAPI	PINTURA LÁTEX ACRÍLICA PREMIUM, APLICAÇÃO MANUAL EM TETO, DUAS DEMÃOS. AF_04/2023	m ²	314,49	17,68	5.560,18	21,61	6.796,13	
19.1.4	88489	SINAPI	PINTURA LÁTEX ACRÍLICA PREMIUM, APLICAÇÃO MANUAL EM PAREDES, DUAS DEMÃOS. AF_04/2023	m ²	1903,86	14,68	27.948,66	17,94	34.155,25	
19.2			SOBRE MADEIRA							
19.2.1	102201	SINAPI	APLICAÇÃO MASSA ACRÍLICA PARA MADEIRA, PARA PINTURA COM TINTA DE ACABAMENTO (PIGMENTADA). AF_01/2021	m ²	286,02	23,07	6.598,48	28,20	8.065,76	
19.2.2	102219	SINAPI	PINTURA TINTA DE ACABAMENTO (PIGMENTADA) ESMALTE SINTÉTICO ACETINADO EM MADEIRA, 2 DEMÃOS. AF_01/2021	m ²	286,02	20,44	5.846,25	24,98	7.144,78	
20			SERVIÇOS COMPLEMENTARES							
20.1			TRATAMENTO, CONSERVAÇÃO E LIMPEZA							
20.1.1	99804	SINAPI	LIMPEZA DE PISO CERÂMICO OU PORCELANATO UTILIZANDO DETERGENTE NEUTRO E ESCOVAÇÃO MANUAL. AF_04/2019	m ²	436,71	7,05	3.078,81	8,62	3.764,44	
20.1.2	99807	SINAPI	LIMPEZA DE REVESTIMENTO CERÂMICO EM PAREDE UTILIZANDO DETERGENTE NEUTRO E ESCOVAÇÃO MANUAL. AF_04/2019	m ²	448,85	2,12	951,56	2,59	1.162,52	
20.2			SERVIÇOS DIVERSOS							
20.2.1	00039621	SINAPI-H	BARRA ANTIPANICO DUPLA, CEGA EM LADO OPOSTO, COR CINZA	un	1,00	1.789,27	1.789,27	2.187,02	2.187,02	
20.2.2	23.08.020 + 33.05.330	CDHU-194	Brise em madeira pau d' arco, com réguas cantos abaulados 10 x 2cm, protegidas duas demãos de sparlack cetol deck semi-brilho, em todas as faces, antes do assentamento	m ²	12,60	235,64	2.969,06	288,02	3.629,05	
20.2.3	100875	SINAPI	BANCO ARTICULADO, EM AÇO INOX, PARA PCD, FIXADO NA PAREDE - FORNECIMENTO E INSTALAÇÃO. AF_01/2020	UN	3,00	1.150,17	3.450,51	1.405,85	4.217,55	
20.2.4	103304	SINAPI	INSTALAÇÃO DE BANCO METÁLICO COM ENCOSTO, 1,60 M DE COMPRIMENTO, EM TUBO DE AÇO CARBONO COM PINTURA	UN	5,00	1.257,63	6.288,15	1.537,20	7.686,00	
20.2.5	103946	SINAPI	PLANTIO DE GRAMA ESMERALDA OU SÃO CARLOS OU CURITIBANA, EM PLACAS. AF_05/2022	UN	312,62	21,99	6.874,51	26,88	8.403,23	
20.2.6	98510	SINAPI	PLANTIO DE ÁRVORE ORNAMENTAL COM ALTURA DE MUDA MENOR OU IGUAL A 2,00M. AF_05/2018	UN	30,00	75,35	2.260,50	92,10	2.763,00	
TOTAL DOS SERVIÇOS DA PLANILHA DO ESTADO							Total sem BDI	1.376.804,04		
							Total do BDI		309.195,21	
							Total Geral			1.685.999,25



PREFEITURA DA ESTÂNCIA TURÍSTICA DE AVARÉ
ESTADO DE SÃO PAULO

SECRETARIA MUNICIPAL DE PLANEJAMENTO E OBRAS

UNIDADE BÁSICA DE SAÚDE - UBS PORTE I - SINAPI - SÃO PAULO

ÁREA DO PROJETO: 488,01M²
DATA DA ELABORAÇÃO DO ORÇAMENTO: 01/07/2024

Fontes: SINAPI abr-24 / CDHU 194
SIURB-pncp
Data-base: 06/2024

B.D.I.: 22,23%
B.D.I. (diferenciado): 15,28%

Encargos Sociais:
Não Desonerado:
Horista: 115,54% / Mensalista:
71,46%

Orçamento de Referência - padrão do Governo Federal									
Item	Código	Banco	Descrição	Und	Quant.	Valor Unit	Total sem BDI	Valor Unit com BDI	Total com BDI
Orçamento para implantação da edificação no terreno e atendimento da Vigilância Sanitária Municipal - elaborado pela Secretaria de Planejamento e Obras									
SERVIÇOS COMPLEMENTARES À IMPLANTAÇÃO DA EDIFICAÇÃO NO LOTE									
21			SERVIÇOS PRELIMINARES DE TAPUMES						
21.1			TAPUME COM TELHA METÁLICA. AF_03/2024	M2	214,06	90,25	19.318,92	110,31	23.612,96
SERVIÇOS TÉCNICOS PROFISSIONAIS E PROJETOS									
21.2			SERVIÇOS TÉCNICOS PROFISSIONAIS E PROJETOS						
21.2.1	20-001-013	SIURB	LEVANTAMENTO PLANIALTIMÉTRICO DE ÁREAS - ATÉ 10.000M2	GL	1,00	5.982,38	5.982,38	7.312,26	7.312,26
21.2.2	20-001-033	SIURB	ACRÉSCIMO PARA ELABORAÇÃO DE CÁLCULOS - MOVIMENTO DE TERRA	UN	1,00	598,24	598,24	731,23	731,23
21.2.3	01.21.010	CDHU-194	Taxa de mobilização e desmobilização de equipamentos para execução de sondagem	tx	1,00	1.261,18	1.261,18	1.541,54	1.541,54
21.2.4	01.21.110	CDHU-194	Sondagem do terreno à percussão (mínimo de 30m)	m	60,00	90,01	5.400,60	110,02	6.601,20
21.2.5	01.17.061	CDHU-194	Projeto executivo de estrutura em formato A0 - estrutura da edificação, telhado e do muro de arrimo	un	5,00	3.431,33	17.156,65	4.194,11	20.970,55
21.2.6	01.17.081	CDHU-194	Projeto executivo de instalações hidráulicas em formato A0 - água fria, esgoto, águas pluviais	un	3,00	1.433,17	4.299,51	1.751,76	5.255,28
21.2.7	01.17.121	CDHU-194	Projeto executivo de instalações elétricas em formato A0 - incluindo lógica, spda e telefonia	un	2,00	1.657,76	3.315,52	2.026,28	4.052,56
21.2.8	20-005-036	SIURB	SERVIÇOS TÉCNICOS PROFISSIONAIS PARA OBTENÇÃO DO AVCB JUNTO AO CORPO DE BOMBEIROS PARA EDIFICAÇÕES ATÉ 2000 M2	UN	1,00	3.492,78	3.492,78	4.269,22	4.269,22
TERRAPLANAGEM									
21.3			TERRAPLANAGEM						
21.3.1	98525	SINAPI	LIMPEZA MECANIZADA DE CAMADA VEGETAL, VEGETAÇÃO E PEQUENAS ÁRVORES (DIÂMETRO DE TRONCO MENOR QUE 0,20 M), COM TRATOR DE ESTEIRAS. AF_03/2024	M2	1013,97	0,68	689,50	0,83	841,60
21.3.2	101136	SINAPI	ESCAVAÇÃO HORIZONTAL, INCLUINDO CARGA, DESCARGA E TRANSPORTE EM SOLO DE 1A CATEGORIA COM TRATOR DE ESTEIRAS (170HP/LÂMINA: 5,20M3) E CAMINHÃO BASCULANTE DE 10M3, DMT ATÉ 200M. AF_07/2020	M3	78,01	13,92	1.085,90	17,01	1.326,95
21.3.3	6081	SINAPI-I	ARGILA OU BARRO PARA ATERRO/REATERRO (COM TRANSPORTE ATÉ 10 KM)	M3	432,27	52,30	22.607,72	63,93	27.635,02
21.3.4	96385	SINAPI	EXECUÇÃO E COMPACTAÇÃO DE ATERRO COM SOLO PREDOMINANTEMENTE ARGILOSO - EXCLUSIVE SOLO, ESCAVAÇÃO, CARGA E TRANSPORTE. AF_11/2019	M3	510,28	11,95	6.097,85	14,61	7.455,19
MURO DE ARRIMO E MURO DE DIVISA EM BLOCO DE CONCRETO									
21.4			MURO DE ARRIMO E MURO DE DIVISA EM BLOCO DE CONCRETO						
21.4.1	96526	SINAPI	ESCAVAÇÃO MANUAL PARA VIGA BALDRAME OU SAPATA CORRIDA (SEM ESCAVAÇÃO PARA COLOCAÇÃO DE FÓRMAS). AF_01/2024	M3	2,50	256,34	640,85	313,32	783,30
21.4.2	101174	SINAPI	ESTACA BROCA DE CONCRETO, DIÂMETRO DE 25CM, ESCAVAÇÃO MANUAL COM TRADO CONCHA, COM ARMADURA DE ARRANQUE. AF_05/2020	M	66,00	90,18	5.951,88	110,23	7.275,18
21.4.3	95241	SINAPI	LASTRO DE CONCRETO MAGRO, APLICADO EM PISOS, LAJES SOBRE SOLO OU RADIER, ESPESSURA DE 5 CM. AF_01/2024	M2	83,34	33,69	280,97	41,18	343,44
21.4.4	89464	SINAPI	ALVENARIA DE BLOCOS DE CONCRETO ESTRUTURAL 14X19X29 CM (ESPESSURA 14 CM), FBK = 14,0 MPA, UTILIZANDO PALHETA. AF_10/2022	M2	143,32	140,79	20.178,02	172,09	24.663,94
21.4.5	89993	SINAPI	GRAUTEAMENTO VERTICAL EM ALVENARIA ESTRUTURAL. AF_09/2021	M3	1,54	1.002,05	1.543,16	1.224,81	1.886,21
21.4.6	89994	SINAPI	GRAUTEAMENTO DE CINTA INTERMEDIÁRIA OU DE CONTRAVERGA EM ALVENARIA ESTRUTURAL. AF_09/2021	M3	2,67	824,87	2.202,40	1.008,24	2.692,00
21.4.7	89995	SINAPI	GRAUTEAMENTO DE CINTA SUPERIOR OU DE VERGA EM ALVENARIA ESTRUTURAL. AF_09/2021	M3	0,86	956,73	822,79	1.169,41	1.005,69
21.4.8	89996	SINAPI	ARMAÇÃO VERTICAL DE ALVENARIA ESTRUTURAL; DIÂMETRO DE 10,0 MM. AF_09/2021	KG	91,60	10,92	1.000,27	13,35	1.222,86
21.4.9	89998	SINAPI	ARMAÇÃO DE CINTA DE ALVENARIA ESTRUTURAL; DIÂMETRO DE 10,0 MM. AF_09/2021	KG	170,00	10,25	1.742,50	12,53	2.130,10
21.4.10	87893	SINAPI	CHAPISCO APLICADO EM ALVENARIA (SEM PRESENÇA DE VÃOS) E ESTRUTURAS DE CONCRETO DE FACHADA, COM COLHER DE PEDREIRO, ARGAMASSA TRAÇO 1:3 COM PREPARO MANUAL. AF_10/2022	M2	294,98	8,19	2.415,89	10,01	2.952,75
21.4.11	87529	SINAPI	MASSA ÚNICA, EM ARGAMASSA TRAÇO 1:2:8, PREPARO MECÂNICO, APLICADA MANUALMENTE EM PAREDES INTERNAS DE AMBIENTES COM ÁREA ENTRE 5M ² E 10M ² , E = 17,5MM, COM TALISCAS. AF_03/2024	M2	246,05	36,86	9.069,40	45,05	11.084,55
21.4.12	98555	SINAPI	IMPERMEABILIZAÇÃO DE SUPERFÍCIE COM ARGAMASSA POLIMÉRICA / MEMBRANA ACRÍLICA, 3 DEMÃOS. AF_09/2023	M2	48,93	34,93	1.709,12	42,69	2.088,82
21.4.13	101979	SINAPI	CHAPIM (RUFO CAPA) EM AÇO GALVANIZADO, CORTE 33. AF_11/2020	M	41,70	42,56	1.774,75	52,02	2.169,23
21.4.14	88489	SINAPI	PINTURA LÁTEX ACRÍLICA PREMIUM, APLICAÇÃO MANUAL EM PAREDES, DUAS DEMÃOS. AF_04/2023	M2	246,05	14,68	3.612,01	17,94	4.414,14
FECHAMENTO DO LOTE									
21.5			FECHAMENTO DO LOTE						
21.5.1	16.01.029	FDE-abr24	Fd-24 fechamento de divisa com gradil eletrofundido / broca (h=235cm)	m	84,06	907,28	76.265,96	1.108,97	93.220,02
21.5.2	16.01.045	FDE-abr24	Portão em gradil eletrofundido	m ²	11,28	755,37	8.520,57	923,29	10.414,71
SERVIÇOS COMPLEMENTARES EM ÁGUAS PLUVIAIS									
21.6			SERVIÇOS COMPLEMENTARES EM ÁGUAS PLUVIAIS						
21.6.1	16.05.031	FDE-abr24	Ca-21 canaleta de águas pluviais em concreto (20cm)	m	67,76	134,39	9.106,27	164,26	11.130,26
21.6.2	16.05.046	FDE-abr24	Tc-09 tampa de concreto pre-moldada perf. p/ canaleta l=20cm	m	67,76	82,33	5.578,68	100,63	6.818,69
21.6.3	16.05.012	FDE-abr24	Ca-11 caixa de areia com grelha	m	5,00	536,93	2.684,65	656,29	3.281,45
21.6.4	89714	SINAPI	TUBO PVC, SERIE NORMAL, ESGOTO PREDIAL, DN 100 MM, FORNECIDO E INSTALADO EM RAMAL DE DESCARGA OU RAMAL DE ESGOTO SANITÁRIO. AF_08/2022	M	31,00	43,34	1.343,54	52,97	1.642,07
21.6.5	16.05.004	FDE-abr24	Ca-05 canaleta p/ águas pluviais (l=60cm)	m	4,40	42,61	187,48	52,08	229,15
SERVIÇOS COMPLEMENTARES EM ELEMENTOS DE AÇO									
21.7			SERVIÇOS COMPLEMENTARES EM ELEMENTOS DE AÇO						
21.7.1	99855	SINAPI	CORRIMÃO SIMPLES, DIÂMETRO EXTERNO = 1 1/2", EM AÇO GALVANIZADO. AF_04/2019 PS	M	37,12	120,59	4.476,30	147,40	5.471,49
21.7.2	99839	SINAPI	GUARDA-CORPO DE AÇO GALVANIZADO DE 1,10M DE ALTURA, MONTANTES TUBULARES DE 1 1/2" ESPAÇADOS DE 1,20M, TRAVESSA SUPERIOR DE 2", GRADIL FORMADO POR BARRAS CHATAS EM FERRO DE 32X4,8MM, FIXADO COM CHUMBADOR MECÂNICO. AF_04/2019 PS	M	3,68	551,27	2.028,67	673,82	2.479,66
SERVIÇOS COMPLEMENTARES EM PAVIMENTAÇÃO E SINALIZAÇÃO									
21.8			SERVIÇOS COMPLEMENTARES EM PAVIMENTAÇÃO E SINALIZAÇÃO						
21.8.1	100723	SINAPI	PINTURA COM TINTA ALQUÍDICA DE FUNDO E ACABAMENTO (ESMALTE SINTÉTICO GRAFITE) PULVERIZADA SOBRE PERFIL METÁLICO EXECUTADO EM FÁBRICA (POR DEMÃO). AF_01/2020_PE	M2	25,52	12,69	323,85	15,51	395,82
21.8.2	102507	SINAPI	PINTURA DE DEMARCAÇÃO DE VAGA COM TINTA EPÓXI, E = 10 CM, APLICAÇÃO MANUAL. AF_05/2021	M	19,20	7,45	143,04	9,11	174,91
21.8.3	102513	SINAPI	PINTURA DE SÍMBOLOS E TEXTOS COM TINTA ACRÍLICA, DEMARCAÇÃO COM FITA ADESIVA E APLICAÇÃO COM ROLO. AF_05/2021	M2	2,88	58,60	168,77	71,63	206,29
21.8.4	101091	SINAPI	PISO EM LADRILHO HIDRÁULICO APLICADO EM AMBIENTES EXTERNOS. AF_05/2020	M2	7,56	160,62	1.214,29	196,33	1.484,25
SERVIÇOS COMPLEMENTARES EM LOUÇAS, METAIS E EQUIPAMENTOS									
21.9			SERVIÇOS COMPLEMENTARES EM LOUÇAS, METAIS E EQUIPAMENTOS						
21.9.1	100854	SINAPI	TORNEIRA CROMADA DE MESA PARA LAVATÓRIO COM SENSOR DE PRESENÇA. AF_01/2020	UN	3,00	1.583,35	4.750,05	1.935,33	5.805,99
21.9.2	44.03.360	CDHU-194	Ducha higiênica cromada	un	1,00	626,58	626,58	765,87	765,87
21.9.3	44.06.200	CDHU-194	Lava pés - em aço inoxidável AISI 304, sem soldadura	un	1,00	1.287,09	1.287,09	1.573,21	1.573,21
21.9.4	43.05.030	CDHU-194	Exaustor elétrico em plástico, vazão de 150 a 190 m ³ /h	un	5,00	498,44	2.492,20	609,24	3.046,20
SERVIÇOS COMPLEMENTARES EM ALVENARIA									
21.10			SERVIÇOS COMPLEMENTARES EM ALVENARIA						
21.10.1	101163	SINAPI	ALVENARIA DE VEDAÇÃO COM BLOCO DE VIDRO VAZADO, TIPO VENEZIANA, DE 6X20X20CM E ARGAMASSA DE ASSENTAMENTO COM PREPARO EM BETONEIRA. AF_05/2020	M2	2,56	661,08	1.692,36	808,04	2.068,58
TOTAL DOS SERVIÇOS COMPLEMENTARES À IMPLANTAÇÃO DA EDIFICAÇÃO NO LOTE						Total sem BDI	247.822,19		
						Total do BDI		78.704,20	



PREFEITURA DA ESTÂNCIA TURÍSTICA DE AVARÉ
ESTADO DE SÃO PAULO

SECRETARIA MUNICIPAL DE PLANEJAMENTO E OBRAS

UNIDADE BÁSICA DE SAÚDE - UBS PORTE I - SINAPI - SÃO PAULO

ÁREA DO PROJETO: 488,01M²
DATA DA ELABORAÇÃO DO ORÇAMENTO: 01/07/2024

Fontes: SINAPI abr-24 / CDHU 194
SIURB-pncp B.D.I.: 22,23% Encargos Sociais:
Data-base: 06/2024 B.D.I. (diferenciado): 15,28% Não Desonerado:
Horista: 115,54% / Mensalista:
71,46%

Orçamento de Referência - padrão do Governo Federal										
Item	Código	Banco	Descrição	Und	Quant.	Valor Unit	Total sem BDI	Valor Unit com BDI	Total com BDI	
Total Geral									326.526,39	
TOTAL GERAL DO ORÇAMENTO							Total sem BDI	1.624.626,23		
							Total do BDI		387.899,41	
							Total Geral			2.012.525,64

OBSERVAÇÕES:				
Cálculo dos limites das parcelas do BDI, conforme Acórdão TCU 2622/2013				
BONIFICAÇÕES E DESPESAS INDIRETAS - SEM DESONERAÇÃO				
Fórmula (Bonificações e Despesas Indiretas):				
		Formula usada na planilha		
ITEM/DESCRIÇÃO	CODIGO	GERAL VALORES PROPOSTOS %	EQUIPAMENTOS VALORES PROPOSTOS %	
1. Administração Central	AC	4,00%	0,03	
2 Riscos	R	1,27	0,01	
3 Seguros e Garantias	SG	0,80	0,00	
4 Despesas Financeiras	DF	1,23%	0,01	
5 Lucro	L	7,40%	0,05	
6 Impostos	I	5,65%	0,04	
6.1 PIS		0,65%	0,01	
6.2 COFINS		3,00%	0,03	
6.3 ISSQN		2,00%	0,00	
6.4 CPRB		0	0,00	
BDI		22,23%	0,15	
FONTE				
1. Tribunal de Contas da União - TC 036.076/2011-Acórdão No 2622/2013				
2. ISS conforme a Lei Complementar 116/2003 e a Lei 11.438/1997 da Prefeitura Municipal de São Paulo.				
NOTAS				
Deverão ser obedecidas as legislações trabalhistas e tributária vigentes, inclusive acordos de classes, sob pena de desclassificação da É de responsabilidade da proponente a adequação de todas as fórmulas utilizadas na planilha orçamentária.				
Os itens 12.2.3, 16.3.2, 16.3.9, 16.3.10, 16.4.1 e 20.2.2, são itens com composição própria, tendo em vista que não há item semelhante na				

RENATA ROSSETTO RAMOS
RIBEIRO:29503516897

Assinado de forma digital por RENATA ROSSETTO RAMOS
RIBEIRO:29503516897
Dados: 2024.09.24 14:35:23 -03'00'

Renata Rossetto Ramos Ribeiro

Eng. Civil - CREA 5062070256

Responsável pelo orçamento do item 21 dessa planilha



PREFEITURA DA ESTÂNCIA TURÍSTICA DE AVARÉ
ESTADO DE SÃO PAULO

SECRETARIA MUNICIPAL DE PLANEJAMENTO E OBRAS

UNIDADE BÁSICA DE SAÚDE - UBS PORTE I - SINAPI - SÃO PAULO

ÁREA DO PROJETO: 488,01 M²

DATA DA ELABORAÇÃO DO ORÇAMENTO: 01/07/2024

CRONOGRAMA FÍSICO-FINANCEIRO DA OBRA

Item	Descrição	Total com BDI	1º Mês	2º Mês	3º Mês	4º Mês	5º Mês	6º Mês	7º Mês	8º Mês	9º Mês	10º Mês	11º Mês	12º Mês	13º Mês	14º Mês	15º Mês	16º Mês	17º Mês	18º Mês
14.2	REDE DE ÁGUA FRIA - TUBOS SOLDÁVEIS DE PVC	13.036,44									13.036,44	100%								
14.3	REDE DE ESGOTO - TUBOS DE PVC	6.151,69									6.151,69	100%								
14.4	CAIXAS DE PVC / EQUIPAMENTOS / DIVERSOS	1.702,56											1.702,56	100%						
15	INSTALAÇÕES ELÉTRICAS																			
15.1	QUADROS DE DISTRIBUIÇÃO	5.651,63											5.651,63	100%						
15.2	CAIXAS DE PASSAGEM	14.899,60										14.899,60	100%							
15.3	ELETRODUTOS, PERFILADOS E CONEXÕES	22.618,52									22.618,52	100%								
15.4	CHAVES, FUSÍVEIS E DISJUNTORES	6.349,31												6.349,31	100%					
15.5	FIOS E CABOS	56.146,42													56.146,42	100%				
15.6	PADRÃO DE ENTRADA DE ENERGIA	4.904,15			4.904,15	100%														
16	OUTRAS INSTALAÇÕES																			
16.1	CABEAMENTO ESTRUTURADO	24.652,39																24.652,39	100%	
16.2	ALARME E CFTV	13.055,09															13.055,09	100%		
16.3	CLIMATIZAÇÃO (INFRA-ESTRUTURA)	50.701,14											50.701,14	100%						
17	APARELHOS HIDROSSANITÁRIOS																			
17.1	LOUÇAS	13.479,25															13.479,25	100%		
17.2	BANCADAS	7.147,56													7.147,56	100%				
17.3	TORNEIRAS, REGISTROS, VÁLVULAS E METAIS	9.421,81																9.421,81	100%	
17.4	OUTROS APARELHOS	18.602,93															18.602,93	100%		
18	APARELHOS ELÉTRICOS																			
18.1	LUMINÁRIAS	16.646,62																16.646,62	100%	
18.2	INTERRUPTORES, TOMADAS E PLACAS	7.863,31																	7.863,31	100%
19	PINTURA																			
19.1	SOBRE PAREDES E FORROS	80.319,78																	80.319,78	100%
19.2	SOBRE MADEIRA	15.210,54																15.210,54	100%	
20	SERVIÇOS COMPLEMENTARES																			
20.1	TRATAMENTO, CONSERVAÇÃO E LIMPEZA	4.926,96																		4.926,96
20.2	SERVIÇOS DIVERSOS	28.885,85																		28.885,85
21	SERVIÇOS COMPLEMENTARES À IMPLANTAÇÃO DA EDIFICAÇÃO NO LOTE																			
21.1	SERVIÇOS PRELIMINARES DE TAPUMES	23.612,96			23.612,96	100%														
21.2	SERVIÇOS TÉCNICOS PROFISSIONAIS E PROJETOS	50.733,84	50.733,84	100%																
21.3	TERRAPLANAGEM	37.258,76		37.258,76	100%															
21.4	MURO DE ARRIMO E MURO DE DIVISA EM BLOCO DE CONCRETO	64.712,21				64.712,21	100%													
21.5	FECHAMENTO DO LOTE	103.634,73					103.634,73	100%												
21.6	SERVIÇOS COMPLEMENTARES EM ÁGUAS PLUVIAIS	23.101,62												23.101,62	100%					
21.7	SERVIÇOS COMPLEMENTARES EM ELEMENTOS DE AÇO	7.951,15														7.951,15	100%			
21.8	SERVIÇOS COMPLEMENTARES EM PAVIMENTAÇÃO E SINALIZAÇÃO	2.261,27														2.261,27	100%			
21.9	SERVIÇOS COMPLEMENTARES EM LOUÇAS, METAIS E EQUIPAMENTOS	11.191,27																11.191,27	100%	
21.10	SERVIÇOS COMPLEMENTARES EM ALVENARIA	2.068,58									2.068,58	100%								
		2.012.525,64	57.139,14	40.532,10	60.600,95	101.108,54	162.462,63	156.274,93	118.831,37	118.831,36	141.699,09	58.135,81	129.469,90	83.043,93	247.046,76	122.883,76	123.005,30	131.719,24	122.716,69	37.087,15

RENATA ROSSETTO RAMOS
RIBEIRO:29503516897

Assinado de forma digital por RENATA ROSSETTO RAMOS RIBEIRO:29503516897
Dados: 2024.09.24 14:35:40 -0300'

Renata Rossetto Ramos Ribeiro
Eng. Civil - CREA 5062070256
Responsável pelo orçamento do item 21 da planilha



1. RESPONSÁVEL TÉCNICO

Nome Civil/Social: RODRIGO DIAS
Título Profissional: Arquiteto(a) e Urbanista

CPF: 064.XXX.XXX-10
Nº do Registro: 00A1435620

2. DETALHES DO RRT

Nº do RRT: SI14514231I00CT001
Data de Cadastro: 16/07/2024
Data de Registro: 16/07/2024

Modalidade: RRT SIMPLES
Forma de Registro: INICIAL
Forma de Participação: INDIVIDUAL

2.1 Valor do RRT

Valor do RRT: R\$119,61 Boleto nº 20612024 Pago em: 16/07/2024

3. DADOS DO SERVIÇO/CONTRATANTE

3.1 Serviço 001

Contratante: Prefeitura Municipal da Estância Turística de Avaré
Tipo: Órgão Público
Valor do Serviço/Honorários: R\$0,00

CPF/CNPJ: 46.XXX.XXX/0001-50
Data de Início: 17/07/2024
Data de Previsão de Término: 16/07/2025

3.1.1 Endereço da Obra/Serviço

País: Brasil
Tipo Logradouro: AVENIDA
Logradouro: BANNUWART
Bairro: LOTEAMENTO TERRAS DE SÃO JOSÉ

CEP: 18704570
Nº: S N
Complemento:
Cidade/UF: AVARÉ/SP

3.1.2 Atividade(s) Técnica(s)

Grupo: GESTÃO
Atividade: 3.6 - FISCALIZAÇÃO DE OBRA OU SERVIÇO TÉCNICO

Quantidade: 367,02
Unidade: metro quadrado

3.1.3 Tipologia

Tipologia: Institucional

3.1.4 Descrição da Obra/Serviço

Este RRT refere-se exclusivamente à fiscalização da construção da Unidade Básica de Saúde São José, no município de Avaré - SP. Este RRT está vinculado ao RRT de Desempenho de Cargo ou Função Técnica nº 8332930.

3.1.5 Declaração de Acessibilidade

Declaro o atendimento às regras de acessibilidade previstas em legislação e em normas técnicas pertinentes para as edificações abertas ao público, de uso público ou privativas de uso coletivo, conforme § 1º do art. 56 da Lei nº 13146, de 06 de julho de 2015.



4. RRT VINCULADO POR FORMA DE REGISTRO

Nº do RRT	Contratante	Forma de Registro	Data de Registro
SI14514231I00CT001	Prefeitura Municipal da Estância Turística de Avaré	INICIAL	16/07/2024

5. DECLARAÇÃO DE VERACIDADE

Declaro para os devidos fins de direitos e obrigações, sob as penas previstas na legislação vigente, que as informações cadastradas neste RRT são verdadeiras e de minha responsabilidade técnica e civil.

6. ASSINATURA ELETRÔNICA

Documento assinado eletronicamente por meio do SICCAU do arquiteto(a) e urbanista RODRIGO DIAS, registro CAU nº 00A1435620, na data e hora: 16/07/2024 09:53:56, com o uso de login e de senha. O **CPF/CNPJ** está oculto visando proteger os direitos fundamentais de liberdade, privacidade e o livre desenvolvimento da personalidade da pessoa natural (**LGPD**).



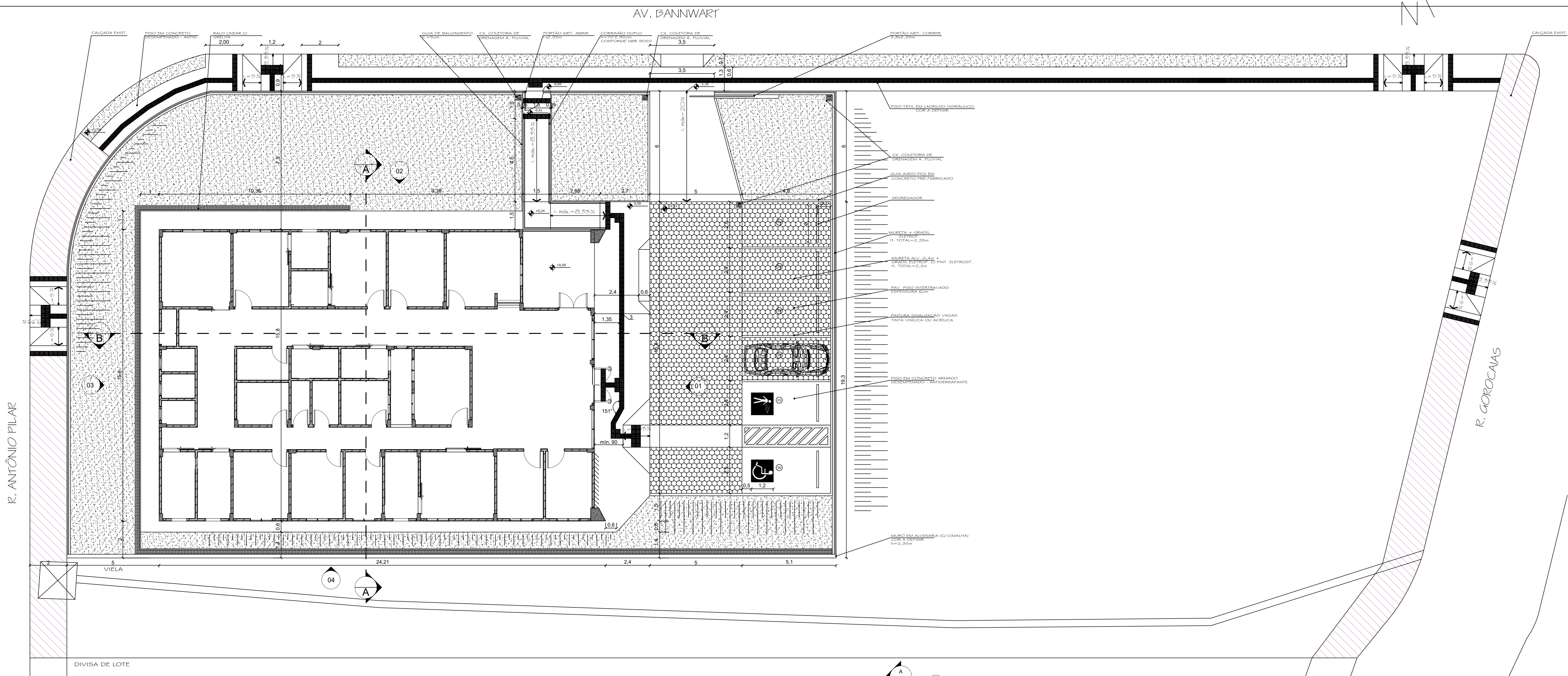

QUADRO DE ESQUADRIAS - PORTA					
COD	TIPO	DESCRIÇÃO	LARGURA	ALTURA	QUANTIDADE
P1	ABRIR (2F)	PORTA DE ABRIR COM MOLA HIDRÁULICA, EM VIDRO TEMPERADO, 2 FOLHAS DE 90X210 CM, ESPESURA DD 10MM	1,80	2,20	1
P2	ABRIR (1F)	PORTA DE MADEIRA PARA PINTURA, SEMI-CCA (LEVE OU MÉDIA), PADRÃO MÉDIO, 90X210CM, ESPESURA DE 3,5CM	0,90	2,10	7
P3	ABRIR (1F)	PORTA DE MADEIRA PARA PINTURA, SEMI-CCA (LEVE OU MÉDIA), PADRÃO MÉDIO, 90X210CM, ESPESURA DE 3,5CM	0,80	2,10	8
P4	ABRIR (2F)	PORTA DE MADEIRA PARA PINTURA, SEMI-CCA (LEVE OU MÉDIA), PADRÃO MÉDIO, DUAS FOLHAS, 90X210CM, ESPESURA DE 3,5CM	1,60	2,10	1
P5	ABRIR (1F)	PORTA EM ALUMÍNIO DE ABRIR TIPO VENEZIANA COM GUARNIÇÃO	0,70	2,10	3
P6	CORRER (1F)	PORTA DE MADEIRA PARA PINTURA, SEMI-CCA (LEVE OU MÉDIA), PADRÃO MÉDIO, 90X210CM, ESPESURA DE 3,5CM	0,90	2,10	8
P7	ABRIR (1F)	PORTA EM ALUMÍNIO DE ABRIR TIPO VENEZIANA	0,70	2,10	1
P8	ABRIR (1F)	PORTA DE MADEIRA PARA PINTURA, SEMI-CCA (LEVE OU MÉDIA), PADRÃO MÉDIO, 110X210CM, ESPESURA DE 3,5CM	0,70	1,40	1
P9	CORRER (1F)	PORTA DE MADEIRA PARA PINTURA, SEMI-CCA (LEVE OU MÉDIA), PADRÃO MÉDIO, 110X210CM, ESPESURA DE 3,5CM	1,10	2,10	1

QUADRO DE ESQUADRIAS - JANELAS						
COD	TIPO	DESCRIÇÃO	LARGURA	ALTURA	PEITORIL	QUANTIDADE
J1	MAXIM-AR	JANELA DE ALUMÍNIO TIPO MAXIM-AR, COM VIDROS, BATENTE E FERRAGENS	0,50	1,00	1,10	2
J2	MAXIM-AR	JANELA DE ALUMÍNIO TIPO MAXIM-AR, COM VIDROS, BATENTE E FERRAGENS	0,80	0,40	1,70	5
J3	FIXA	JANELA FIXA DE ALUMÍNIO PARA VIDRO, COM VIDRO, BATENTE E FERRAGENS	1,00	1,10	<varia>	14
J4	FIXA E MAXIM-AR	JANELA DE ALUMÍNIO TIPO MAXIM-AR E FIXA COM 2 FOLHAS PARA VIDROS, COM VIDROS, BATENTE E FERRAGENS	0,50	1,70	<varia>	27
J5	FIXA	JANELA FIXA DE ALUMÍNIO PARA VIDRO, COM VIDRO, BATENTE E FERRAGENS	1,20	1,20	1,00	1

ESPECIFICAÇÕES DE LUMINÁRIAS			
COD	Lâmpada	DESCRIÇÃO	QUANTIDADE
L1	LUMINÁRIA DUPLA TIPO CALHA, DE SOBREPOR, COM 4 LÂMPADAS TUBULARES FLUORESCENTES DE 18 W	18 W	7
L2	LUMINÁRIA TIPO CALHA, DE SOBREPOR, COM 2 LÂMPADAS TUBULARES FLUORESCENTES DE 36 W	36 W	45
L3	LUMINÁRIA TIPO CALHA, DE SOBREPOR, COM 2 LÂMPADAS TUBULARES FLUORESCENTES DE 18 W	18 W	27

ESPECIFICAÇÕES DE ACABAMENTO		
COD	DESCRIÇÃO	QUANTIDADE
A-PSO	A-PSO	
A1	REVESTIMENTO CERÂMICO PARA PISO COM PLACAS TIPO PORCELANATO DE DIMENSÕES 60X60 CM, COR CINZA, JUNTAS 1MM OU SIMILAR	
A2	REVESTIMENTO CERÂMICO PARA PISO COM PLACAS TIPO PORCELANATO DE DIMENSÕES 40X40 CM, COR CINZA, JUNTAS 2MM OU SIMILAR	
A3	PISO CIMENTADO, ACABAMENTO LISO, ESPESURA 3,0 CM	
A4	PAVIMENTO EM PISO INTERTRAVADO, COM BLOCO RETANGULAR COR NATURAL, DE 20 X 10 CM, ESPESURA 6 CM	
B-PAREDE	B-PAREDE	
B1	PAREDE EMASSADA COM MASSA LATEX E PINTURA ACRÍLICA PREMIUM, ACETINADA, NA COR BRANCO GELO - RODAPÊ POLIESTRENO, ALTURA 5 CM	
B2	PAREDE COM REVESTIMENTO CERÂMICO COM DIMENSÕES 33 X 45, NA COR BRANCO GELO, ACABAMENTO BRILHANTE	
B3	PAREDE EMASSADA COM MASSA LATEX E PINTURA ACRÍLICA PREMIUM, ACETINADA, NA COR BRANCO GELO - RODAPÊ POLIESTRENO, ALTURA 5 CM - INSTALAR REVESTIMENTO CERÂMICO COM DIMENSÕES 33 X 45, ACABAMENTO BRILHANTE, COR BRANCO A 1,5m DAS PAREDES DA BRANCA	
B4	PAREDE COM REVESTIMENTO CERÂMICO COM DIMENSÕES 33 X 45, NA COR BRANCO GELO, ACABAMENTO BRILHANTE, ATÉ A TURA DE 1,50M. ACIMA PAREDE EMASSADA COM MASSA LATEX E PINTURA ACRÍLICA PREMIUM, ACETINADA, NA COR BRANCO GELO. BATE MACROPROTETOR DE PAREDE EM PVC, 110X30, NA COR BRANCA	
B5	PAREDE EMASSADA COM MASSA LATEX E PINTURA ACRÍLICA PREMIUM, ACETINADA, NA COR BRANCO GELO	
C-TETO	C-TETO	
C1	FORRO DE GESSO PINTADO COM TINTA ACRÍLICA FOSCA NA COR BRANCO NEVE	

OBS: CONSIDERAR PAREDES INTERNAS COM 14cm

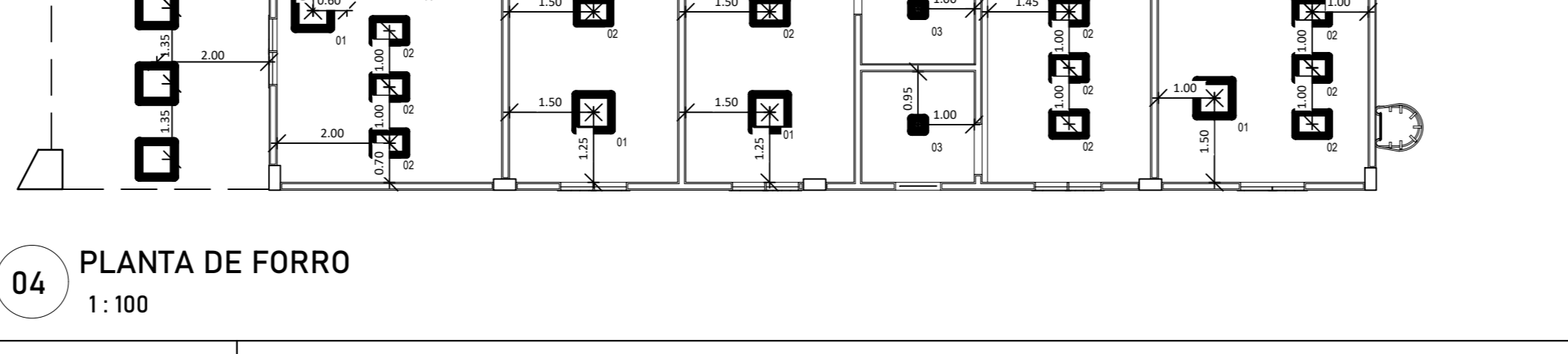
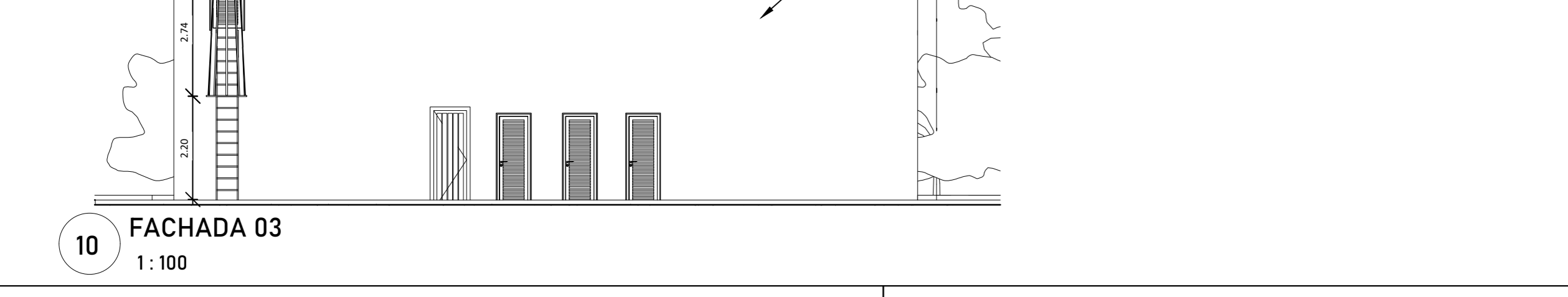
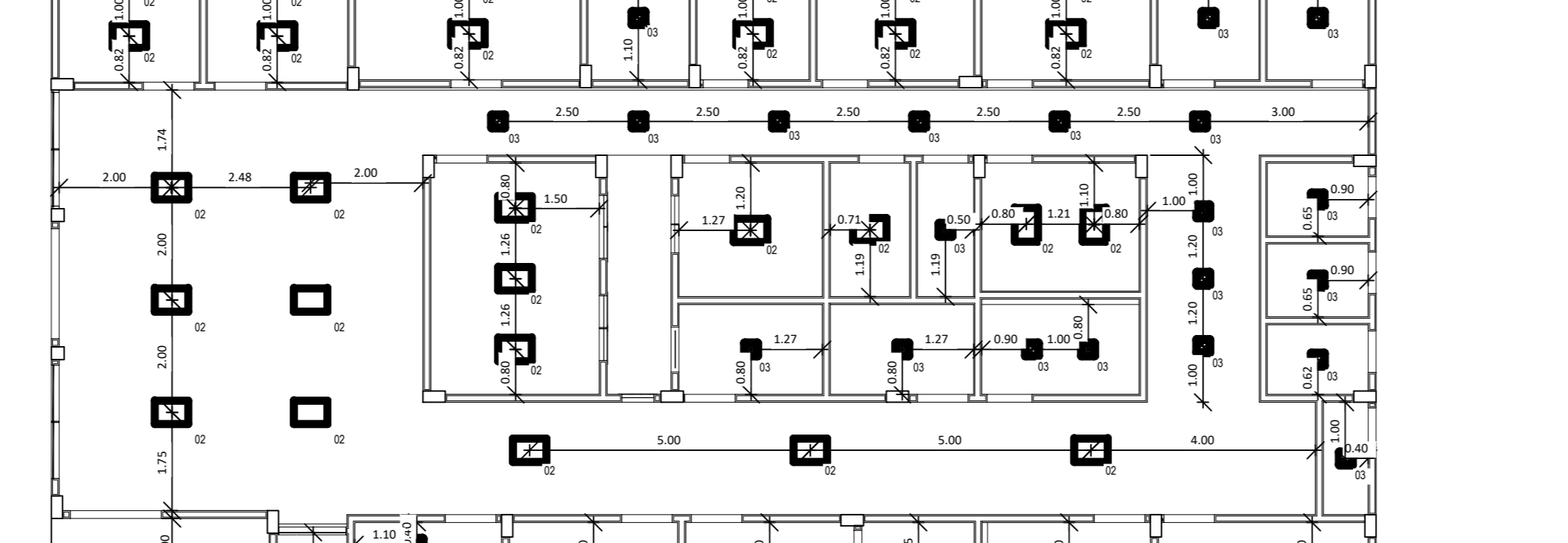
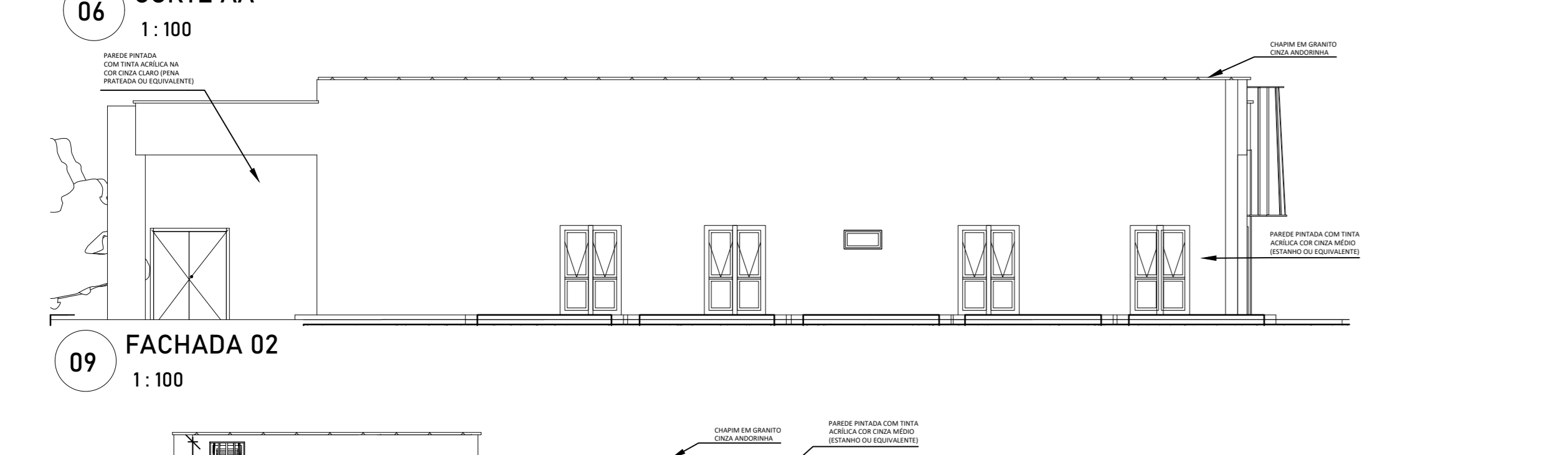
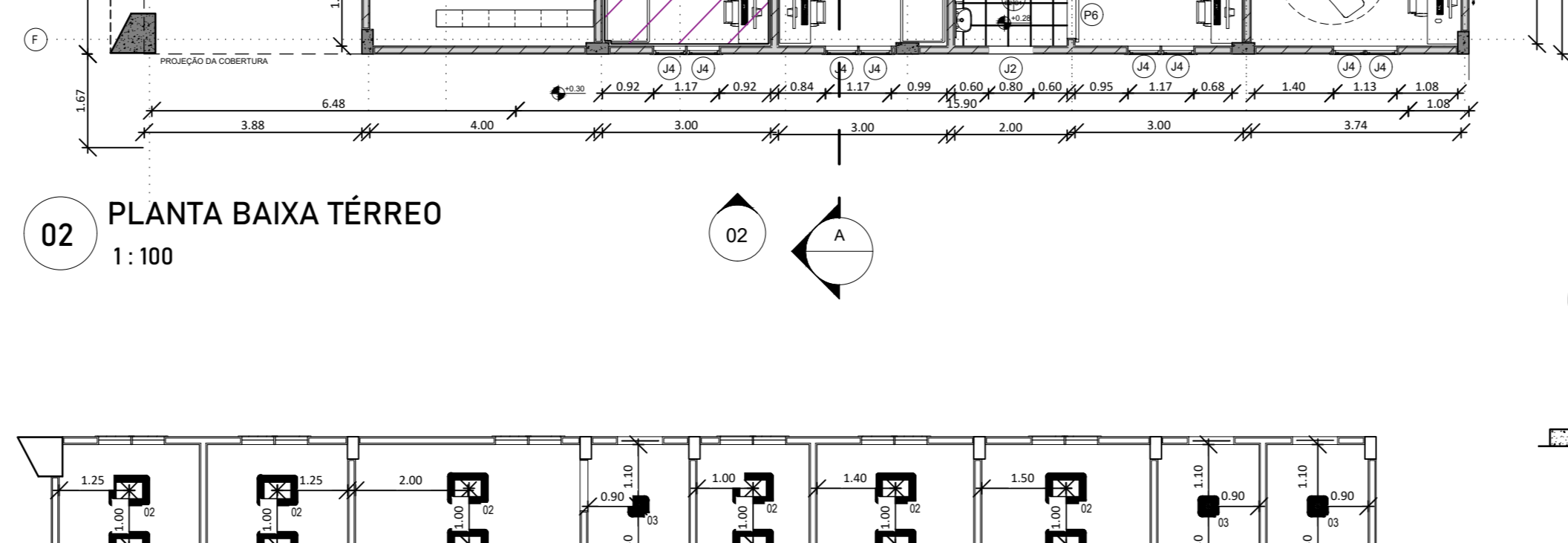
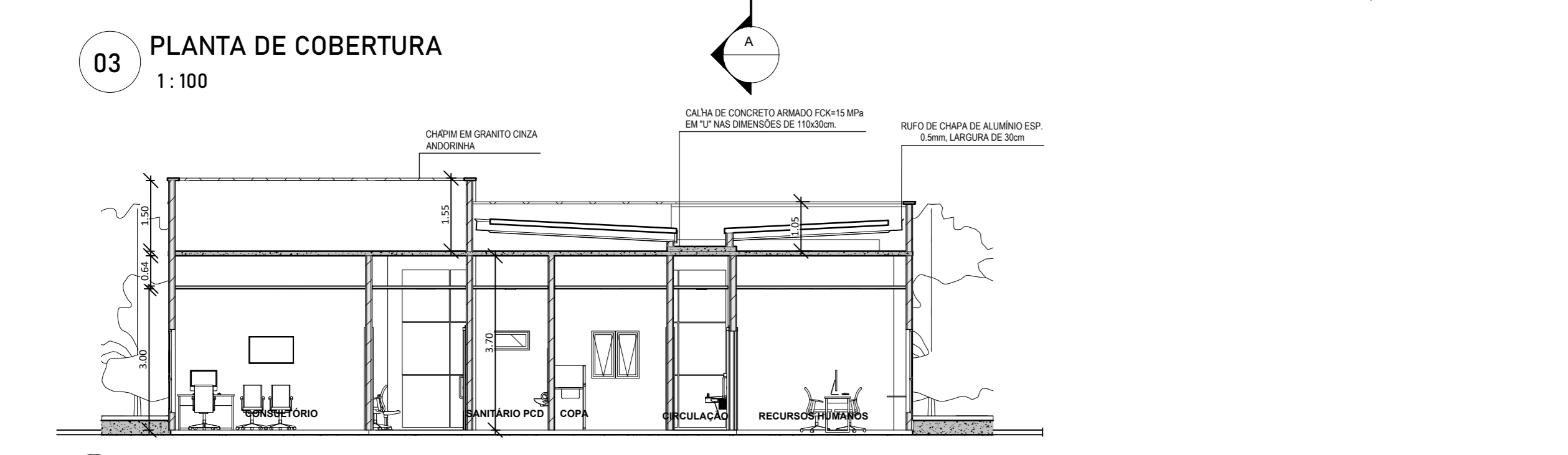
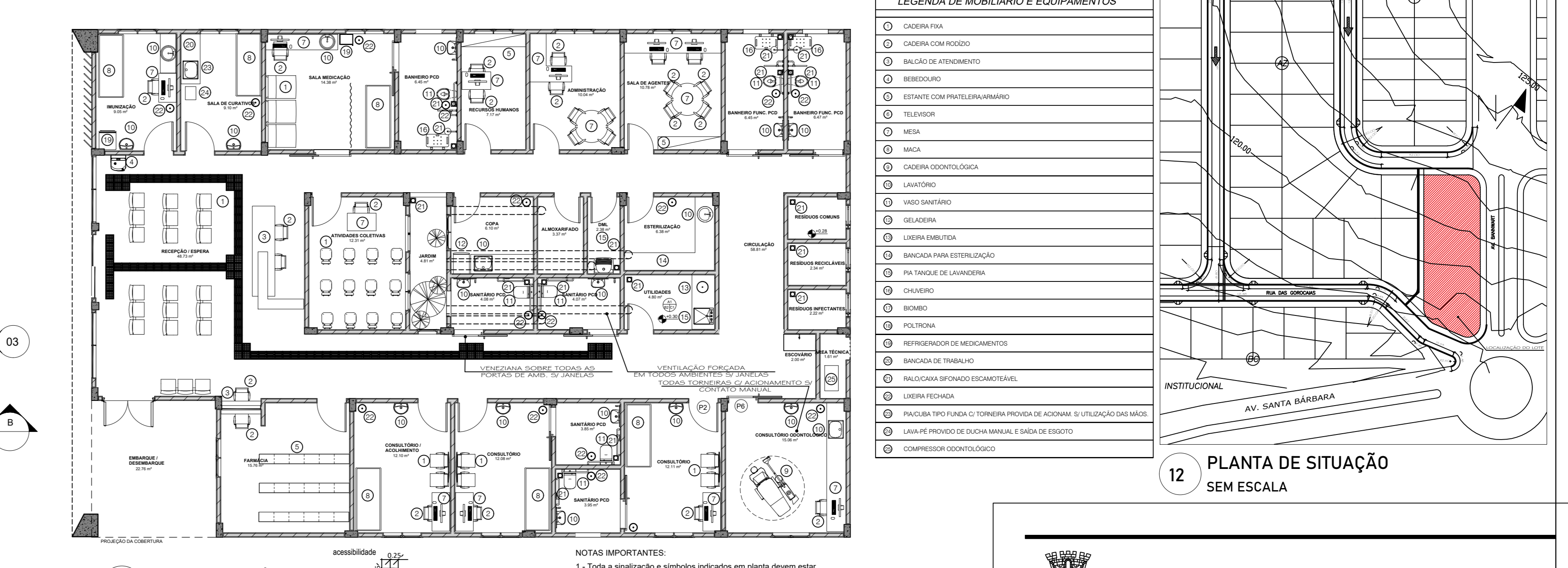
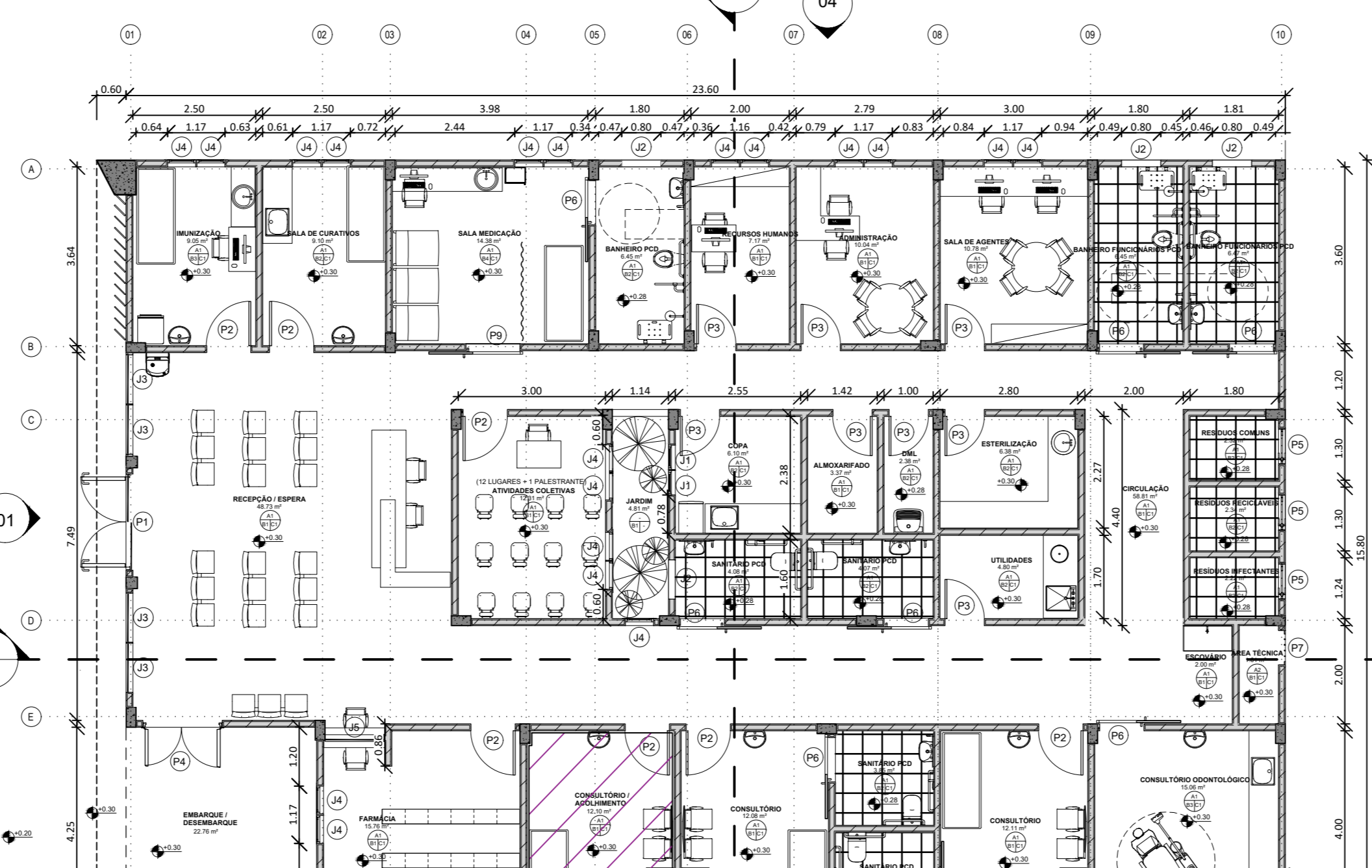
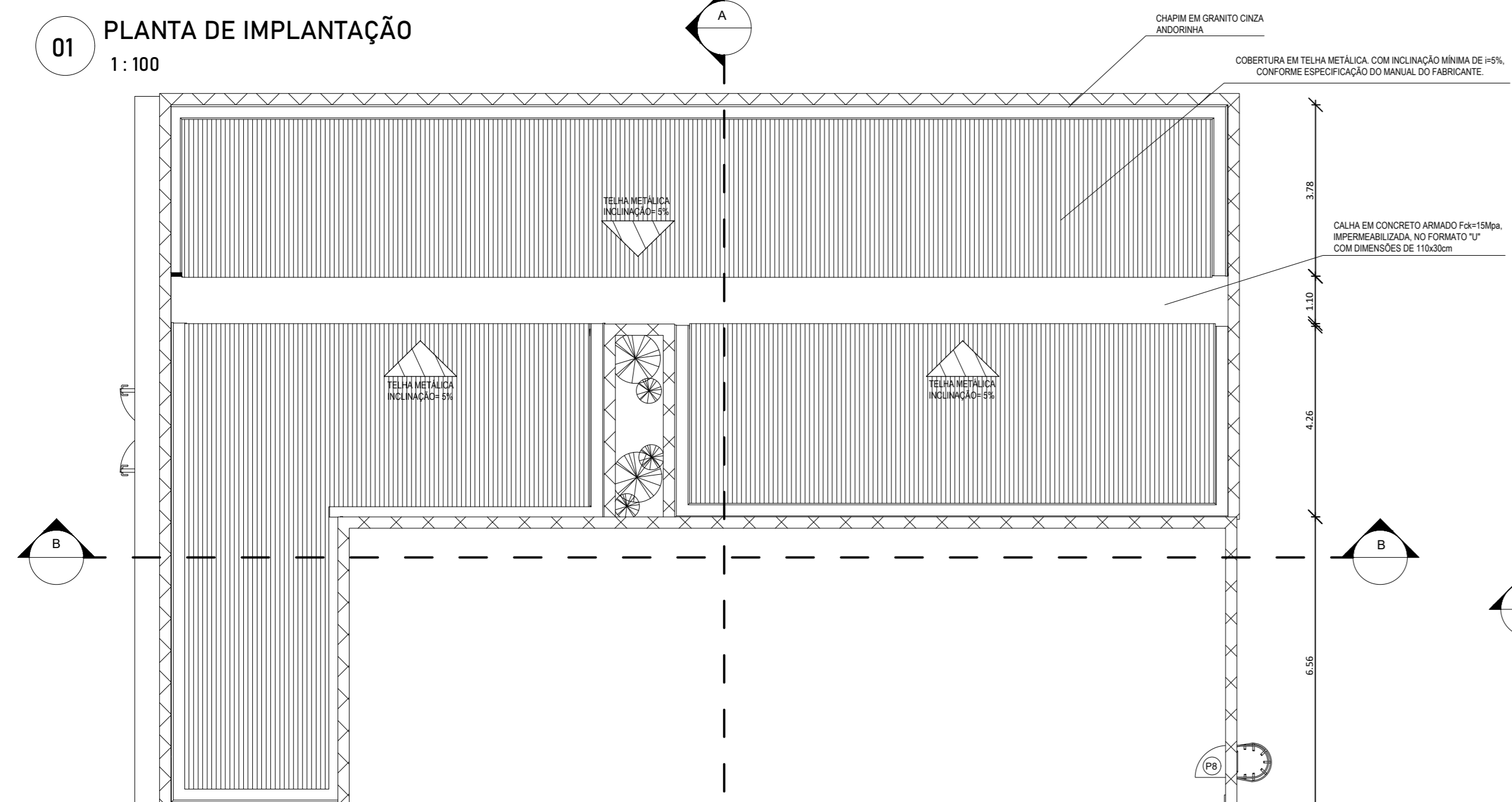

07 CORTE BB 1:100

08 FACHADA 01 1:100

09 FACHADA 02 1:100

10 FACHADA 03 1:100

11 FACHADA 04 1:100

12 PLANTA DE SITUAÇÃO SEM ESCALA

PREFEITURA DA ESTÂNCIA TURÍSTICA DE AVARÉ
SECRETARIA MUNICIPAL DE PLANEJAMENTO E OBRAS

PROJETO BÁSICO ARQUITETÔNICO - CONSTRUÇÃO DE UNIDADE BÁSICA DE SAÚDE - UBS PORTE 01

LOCAL: AV. BANNWART, S/N, TERRAS DE SÃO JOSÉ - ESTÂNCIA TURÍSTICA DE AVARÉ - SP

ÁREA TÉCNICA: ARQUITETURA

TÍTULO: IMPLANTAÇÃO GERAL

FOLHA: ÚNICA

ESCALAS: 1:100

DATA: JUL/2024

TERRENO 2.259,16m² (900,58+1.358,58)

ÁREA TOTAL CONST. 367,02m²

COEF. APROVEITAMENTO 0,16

TAXA DE OCUPAÇÃO (%) 16,24%

ÁREA PERMEÁVEL 1.584,22m²

TAXA DE PERMEABILIDADE 70,12%

PROPRIETÁRIA: PREFEITURA DA ESTÂNCIA TURÍSTICA DE AVARÉ - ALEXANDRE LEAL NIGRO ENG. CIVIL - CREA 5060938563

RODRIGO DIAS06405305910 Digitally signed by RODRIGO DIAS06405305910 Date: 2024.07.18 12:48:43 -03'00'

AUTOR DO PROJETO DE IMPLANTAÇÃO: ARQ. RODRIGO DIAS CAU A143562-0

APPROVAÇÃO:

MATRIZ DE RISCOS

A matriz de risco é o instrumento que define a repartição objetiva de responsabilidades advindas de eventos supervenientes à contratação.

RISCO 01

RISCO:	Definição de exigências desnecessárias, de caráter restritivo no Edital, especialmente no que diz respeito à capacitação técnica profissional e técnico operacional da empresa.	
PROBABILIDADE:	Baixa	
IMPACTO:	Médio	
NÍVEL DE RISCO	BAIXO	
FASE DO PROCESSO DE CONTRATAÇÃO:	Planejamento da Contratação	
ALOCÇÃO DO RISCO	Contratante	
DANOS:	Possibilidade de impugnações do edital na fase de seleção do fornecedor ou o certame restar deserto ou fracassado.	
	Atrasos para início e, conseqüentemente, para entrega da obra.	
AÇÕES PREVENTIVAS/ SETOR RESPONSÁVEL	Observar o que dispõe os art. 62 a 70 Lei n. 14.133/2021, especialmente no que se refere às parcelas de maior relevância e valor significativo do objeto da licitação.	Departamento de Planejamento/Gestor
	Observar as orientações dos órgãos de orientação e fiscalização da Administração Pública como a Advocacia Geral da União e o Tribunal de Contas da União, em especial o Acórdão nº 1585/2015 – Plenário e a Súmula nº 263/2011, dentre outros.	Departamento de Planejamento/Gestor
AÇÕES DE CONTINGÊNCIA/ SETOR RESPONSÁVEL	Em caso de impugnação, republicação do certame, com a revisão dos itens de qualificação técnica.	Gestor/Departamento de Licitação

RISCO 02

RISCO:	Impugnações do Edital de licitação, por motivos diversos, principalmente os relacionados a erros de projetos e/ou orçamento estimativo.	
PROBABILIDADE:	Baixa	
IMPACTO:	Médio	
NÍVEL DE RISCO	BAIXO	
FASE DO PROCESSO DE CONTRATAÇÃO:	Seleção do Fornecedor	
ALOCÇÃO DO RISCO	Contratante	
DANOS:	Atrasos para início e, conseqüentemente, para entrega da obra.	
AÇÕES PREVENTIVAS/ SETOR RESPONSÁVEL	Para os projetos de engenharia elaborados por empresas terceirizadas, acompanhamento sistemático de sua execução por equipe de fiscalização que contenha profissionais técnicos habilitados para a função.	Departamento de Planejamento/Fiscalização Técnica
	Para os projetos de engenharia elaborados pelo corpo profissional da Prefeitura, revisão dos projetos e orçamento, de preferência por profissionais diversos daqueles responsáveis pela sua elaboração.	Departamento de Planejamento
AÇÕES DE CONTINGÊNCIA/ SETOR RESPONSÁVEL	Em casos de impugnações por erros nos documentos técnicos, solicitar aos responsáveis técnicos que procedam com as correções.	Departamento de Planejamento
	Republicação do Edital, com a reabertura da contagem de prazos.	Departamento de Licitação

RISCO 03

RISCO:	O certame licitatório restar deserto, caso nenhuma empresa se interesse por sua execução ou fracassado, caso nenhuma das propostas apresentadas estejam dentro dos parâmetros estimados pela Administração.	
PROBABILIDADE:	Média	
IMPACTO:	Alto	
NÍVEL DE RISCO	ALTO	
FASE DO PROCESSO DE CONTRATAÇÃO:	Seleção do Fornecedor	
ALOCÇÃO DO RISCO	Contratante	
DANOS:	Necessidade de republicação da licitação ou da realização de dispensa de licitação, impactando no planejamento estratégico e orçamentário.	
	Atrasos para início e, conseqüentemente, para entrega da obra.	
AÇÕES PREVENTIVAS/ SETOR RESPONSÁVEL	Correto planejamento das exigências postas para a contratação.	Departamento de Planejamento/Gestor
AÇÕES DE CONTINGÊNCIA/ SETOR RESPONSÁVEL	Verificar junto às empresas do ramo de atividade quais seriam os motivos do desinteresse pelo serviço no caso da licitação deserta ou revisão dos valores estimados no caso de licitação fracassada para uma possível repetição do certame.	Departamento de Licitação
	Contratação emergencial, nos termos da lei 14.133/2021/legislação vigente, caso a repetição do certame também reste fracassada.	Gestor/Departamento Administrativo e Financeira/Departamento de Licitação

RISCO 04

RISCO:	A empresa vencedora do certame quando convocada, não assinar o termo de contrato ou não aceitar ou retirar o instrumento equivalente.	
PROBABILIDADE:	Baixa	
IMPACTO:	Alto	
NÍVEL DE RISCO	MÉDIO	
FASE DO PROCESSO DE CONTRATAÇÃO:	Execução Contratual	
ALOCÇÃO DO RISCO	Contratante	
DANOS:	Atrasos para início e, conseqüentemente, para entrega da obra.	
AÇÕES PREVENTIVAS/ SETOR RESPONSÁVEL	Observar o prazo de validade da proposta apresentada na fase de licitação e enviar o contrato para assinatura dentro do prazo de vigência da proposta.	Departamento de Licitação
AÇÕES DE CONTINGÊNCIA/ SETOR RESPONSÁVEL	Nos termos de art. 90 da Lei 14.133/2021, convocar os licitantes remanescentes, na ordem de classificação, para a celebração do contrato nas condições ofertadas pelo licitante vencedor.	Departamento de Licitação
	Aplicar as sanções previstas na contratação.	Gestor/Departamento de Licitação

RISCO 05

RISCO:	Atrasos na assinatura do contrato ou na entrega das garantias contratuais.	
PROBABILIDADE:	Média	
IMPACTO:	Baixo	
NÍVEL DE RISCO	BAIXO	
FASE DO PROCESSO DE CONTRATAÇÃO:	Execução Contratual	
ALOCAÇÃO DO RISCO	Contratante	
DANOS:	Atrasos para início e, conseqüentemente, para entrega da obra.	
AÇÕES PREVENTIVAS/ SETOR RESPONSÁVEL	Observar os prazos previstos para entrega do contrato assinado e das garantias contratuais e acompanhar a entrega, notificando a contratada caso seja verificada a ocorrência de atrasos.	Departamento de Licitação
AÇÕES DE CONTINGÊNCIA/ SETOR RESPONSÁVEL	Aplicação das sanções previstas na contratação.	Gestor/Departamento de Licitação
RISCO 06		
RISCO:	Impossibilidade de início da obra, após a emissão da Ordem de Serviço, por restrições da Contratante (liberação do local de implantação, interferências com outras atividades etc).	
PROBABILIDADE:	Média	
IMPACTO:	Médio	
NÍVEL DE RISCO	MÉDIO	
FASE DO PROCESSO DE CONTRATAÇÃO:	Execução Contratual	
ALOCAÇÃO DO RISCO	Contratante	
DANOS:	Atrasos para início e, conseqüentemente, para entrega da obra.	
	Possibilidade de aumento de custos não previstos, principalmente com mobilização e desmobilização da equipe e de equipamentos, alugueis de estruturas para abrigar os canteiro de obras, gerenciamento de obras, dentre outros que poderão ser reclamados pela Contratada.	
AÇÕES PREVENTIVAS/ SETOR RESPONSÁVEL	Verificar junto ao setor competente, antes da emissão da Ordem de Serviço, se há algum impedimento para início da execução dos serviços nos prazos determinados na contratação.	Departamento de Planejamento/Licitação
AÇÕES DE CONTINGÊNCIA/ SETOR RESPONSÁVEL	Suspender a emissão da Ordem de Serviço, solicitando que a Contratada não realize a mobilização até que os serviços sejam novamente liberados.	Departamento de Planejamento/Licitação
	Verificar a necessidade de alterações contratuais para prorrogação dos prazos de execução e vigência do contrato.	Fiscalização Técnica
RISCO 07		
RISCO:	Alterações no projeto básico/ executivo inicialmente contratados, por solicitação da Contratante.	
PROBABILIDADE:	Baixa	
IMPACTO:	Baixo	
NÍVEL DE RISCO	BAIXO	
FASE DO PROCESSO DE CONTRATAÇÃO:	Execução Contratual	
ALOCAÇÃO DO RISCO	Contratante	
DANOS:	Aumento dos custos inicialmente previstos para execução do objeto.	
	Possibilidade da ocorrência de atrasos para entrega da obra.	
AÇÕES PREVENTIVAS/ SETOR RESPONSÁVEL	Elaboração dos projetos de engenharia e arquitetura de forma participativa, baseado no Plano de Necessidades apresentado pela unidade demandante.	Departamento de Planejamento
AÇÕES DE CONTINGÊNCIA/ SETOR RESPONSÁVEL	Revisão do escopo da contratação, realizando-se uma alteração contratual de prazo e/ou financeira, a ser analisada no caso concreto.	Fiscalização Técnica
RISCO 08		
RISCO:	Identificação de falhas ou omissões em qualquer das peças, orçamentos, plantas, especificações ou memoriais que compõe a contratação, que sejam irrelevantes.	
PROBABILIDADE:	Alta	
IMPACTO:	Baixo	
NÍVEL DE RISCO	MÉDIO	
FASE DO PROCESSO DE CONTRATAÇÃO:	Execução Contratual	
ALOCAÇÃO DO RISCO	Contratada	
DANOS:	Alteração dos custos e/ou prazos inicialmente previstos para execução da obra.	
AÇÕES PREVENTIVAS/ SETOR RESPONSÁVEL	Para os projetos de engenharia elaborados por empresas terceirizadas, acompanhamento sistemático de sua execução.	Departamento de Planejamento/Fiscalização Técnica
	Prever que tais custos serão absorvidos pela Contratada.	Departamento de Licitação
	Prever a definição de subestimativas ou superestimativas relevantes para o objeto.	Departamento de Licitação
AÇÕES DE CONTINGÊNCIA/ SETOR RESPONSÁVEL	Caso a Contratada venha requerer tais valores, a alteração contratual deverá ser negada pela fiscalização. Observar o Acórdão 1.977/2013 - Plenário do Tribunal de Contas da União	Fiscalização Técnica
RISCO 09		
RISCO:	Identificação de falhas ou omissões em qualquer das peças, orçamentos, plantas, especificações ou memoriais que compõe a contratação, em que a obrigação de fazer pela Contratada esteja expressamente estipulada no instrumento convocatório e/ou seus anexos	
PROBABILIDADE:	Baixa	
IMPACTO:	Baixo	
NÍVEL DE RISCO	BAIXO	
FASE DO PROCESSO DE CONTRATAÇÃO:	Execução Contratual	
ALOCAÇÃO DO RISCO	Contratada	
DANOS:	Alteração dos custos e/ou prazos inicialmente previstos para execução da obra.	
AÇÕES PREVENTIVAS/ SETOR RESPONSÁVEL	Para os projetos de engenharia elaborados por empresas terceirizadas, acompanhamento sistemático de sua execução por equipe de fiscalização que contenha profissionais técnicos habilitados para a função.	Departamento de Planejamento/Fiscalização Técnica
	Para os projetos de engenharia elaborados pelo corpo profissional da Prefeitura, revisão dos projetos e orçamento, de preferência por profissionais diversos daqueles responsáveis pela sua elaboração.	Departamento de Planejamento

A

	Prever, dentre as cláusulas contratuais, que tais custos serão absorvidos pela Contratada.	Departamento de Planejamento/Licitação
AÇÕES DE CONTINGÊNCIA/ SETOR RESPONSÁVEL	Caso a Contratada venha requerer tais valores, a alteração contratual deverá ser negada pela fiscalização. Observar o Acórdão 1.977/2013 - Plenário do Tribunal de Contas da União.	Fiscalização Técnica
RISCO 10		
RISCO:	Identificação de falhas ou omissões em qualquer das peças, orçamentos, plantas, especificações ou memoriais que compõe a contratação, que sejam relevantes.	
PROBABILIDADE:	Média	
IMPACTO:	Alto	
NÍVEL DE RISCO	ALTO	
FASE DO PROCESSO DE CONTRATAÇÃO:	Execução Contratual	
ALOCAÇÃO DO RISCO	Contratante	
DANOS:	Alteração dos custos e/ou prazos inicialmente previstos para execução da obra.	
AÇÕES PREVENTIVAS/ SETOR RESPONSÁVEL	Para os projetos de engenharia elaborados por empresas terceirizadas, acompanhamento sistemático de sua execução por equipe de fiscalização que contenha profissionais técnicos habilitados para a função.	Departamento de Planejamento/Fiscalização Técnica
	Para os projetos de engenharia elaborados pela equipe de engenharia da Divisão de Engenharia, revisão dos projetos e orçamento, de preferência por profissionais diversos daqueles responsáveis pela sua elaboração.	Departamento de Planejamento
	Prever a definição de subestimativas ou superestimativas relevantes para o objeto.	Departamento de Planejamento/Licitação
AÇÕES DE CONTINGÊNCIA/ SETOR RESPONSÁVEL	Após avaliação da Fiscalização Técnica do Contrato e desde que sejam atendidas as demais exigências postas no Acórdão 1.977 /2013 para aditivos por falhas, encaminhar a proposta de alteração contratual à autoridade competente.	Fiscalização Técnica
RISCO 11		
RISCO:	Diferença entre os quantitativos da planilha de orçamento e os quantitativos que serão efetivamente executados na obra, devido a incertezas inerentes ao objeto ou a alguns serviços que compõe o objeto.	
PROBABILIDADE:	Baixa	
IMPACTO:	Médio	
NÍVEL DE RISCO	BAIXO	
FASE DO PROCESSO DE CONTRATAÇÃO:	Execução Contratual	
ALOCAÇÃO DO RISCO	Contratada	
DANOS:	Alteração dos custos e/ou prazos inicialmente previstos para execução da obra.	
AÇÕES PREVENTIVAS/ SETOR RESPONSÁVEL	Para as obras contratadas no regime de empreitada por preço global, a remuneração da contratada será após a execução de cada etapa, previamente definida no cronograma físico-financeiro.	Departamento de Planejamento/Fiscal Técnico
AÇÕES DE CONTINGÊNCIA/ SETOR RESPONSÁVEL	As medições de campo das quantidades realizadas devem ser precisas apenas o suficiente para definir o percentual executado.	Fiscalização Técnica
RISCO 12		
RISCO:	Preços de insumos que compõe a execução do objeto abaixo do preço de mercado.	
PROBABILIDADE:	Média	
IMPACTO:	Baixo	
NÍVEL DE RISCO	BAIXO	
FASE DO PROCESSO DE CONTRATAÇÃO:	Execução Contratual	
ALOCAÇÃO DO RISCO	Contratada	
DANOS:	Alteração dos custos inicialmente previstos para execução da obra.	
AÇÕES PREVENTIVAS/ SETOR RESPONSÁVEL	Prever, dentre as cláusulas contratuais, que não será realizada alteração contratual para aumento dos preços fornecidos pela Contratada, em nenhuma hipótese.	Departamento de Planejamento/Licitação
AÇÕES DE CONTINGÊNCIA/ SETOR RESPONSÁVEL	Caso a Contratada venha requerer tais valores, a alteração contratual deverá ser negada pela fiscalização.	Fiscalização Técnica
RISCO 13		
RISCO:	Execução dos serviços com qualidade abaixo da especificada na contratação e/ou em desacordo com normas técnicas e legislações vigentes.	
PROBABILIDADE:	Média	
IMPACTO:	Alto	
NÍVEL DE RISCO	ALTO	
FASE DO PROCESSO DE CONTRATAÇÃO:	Execução Contratual	
ALOCAÇÃO DO RISCO	Contratada	
DANOS:	Alteração dos custos inicialmente previstos para execução da obra.	
AÇÕES PREVENTIVAS/ SETOR RESPONSÁVEL	Atrasos para conclusão da obra decorrentes da necessidade de refazimento de serviços.	Fiscalização Técnica
	Fiscalizar continuamente a execução dos serviços, realizando visitas <i>in loco</i> .	Fiscalização Técnica
AÇÕES DE CONTINGÊNCIA/ SETOR RESPONSÁVEL	Prever, dentre as cláusulas contratuais, sanções que contemplem esta situação.	Departamento de Licitação
	Notificar prontamente a Contratada sempre que verificada a necessidade de correção de algum serviço já executado.	Fiscalização Técnica
	Aplicação das sanções previstas na contratação.	Fiscalização Técnica/Gestor/Departamento de Licitação
RISCO 14		
RISCO:	Alteração da legislação, regulamentos e normas que causem alterações no projeto inicialmente contratado.	
PROBABILIDADE:	Baixa	
IMPACTO:	Baixo	
NÍVEL DE RISCO	BAIXO	

FASE DO PROCESSO DE CONTRATAÇÃO:	Execução Contratual	
ALOCACÃO DO RISCO	Contratante	
DANOS:	Alteração dos custos e/ou prazos inicialmente previstos para execução da obra.	
AÇÕES PREVENTIVAS/ SETOR RESPONSÁVEL	Não identificadas.	
AÇÕES DE CONTINGÊNCIA/ SETOR RESPONSÁVEL	Revisão do escopo da contratação, realizando-se uma alteração contratual de prazo e/ou financeira, a ser analisada no caso concreto.	Fiscalização Técnica
RISCO 15		
RISCO:	Descumprimento das obrigações trabalhistas, previdenciárias e com FGTS pela Contratada.	
PROBABILIDADE:	Baixa	
IMPACTO:	Alto	
NÍVEL DE RISCO	MÉDIO	
FASE DO PROCESSO DE CONTRATAÇÃO:	Execução Contratual	
ALOCACÃO DO RISCO	Contratada	
DANOS:	Prejuízo aos trabalhadores alocados na execução do objeto. Possibilidade de demandas judiciais trabalhistas contra a Contratante.	
AÇÕES PREVENTIVAS/ SETOR RESPONSÁVEL	Prever, dentre as cláusulas projetadas, a responsabilidade exclusiva da Contratada sobre o pagamento das obrigações trabalhistas, previdenciárias e com FGTS.	Departamento de Licitação
	Prever, dentre as cláusulas contratuais, sanções que contemplem esta situação.	Divisão de Infraestrutura
	Acompanhar e fiscalizar a execução do contrato, solicitando, nos termos da Instrução Normativa SEGES n. 06/2018, os documentos comprobatórios de cumprimento das obrigações trabalhistas, previdenciárias e com FGTS pela Contratada.	Fiscalização/Departamento de Contabilidade
	Prever a possibilidade de possibilidade de rescisão do contrato por ato unilateral e escrito da contratante e a aplicação das penalidades cabíveis para os casos do não pagamento dos salários e demais verbas trabalhistas, bem como pelo não recolhimento das contribuições sociais, previdenciárias e para com o Fundo de Garantia do Tempo de Serviço (FGTS), em relação aos empregados da contratada que efetivamente participarem da execução do contrato.	Departamento de Licitação
AÇÕES DE CONTINGÊNCIA/ SETOR RESPONSÁVEL	Reter o pagamento da fatura mensal, em valor proporcional ao inadimplemento, até que a situação seja regularizada.	Departamento de Contabilidade
	Rescisão contratual.	Gestor/ Departamento de Licitação
RISCO 16		
RISCO:	Ocorrência de acidentes de trabalho durante a execução dos serviços/terceiros	
PROBABILIDADE:	Baixa	
IMPACTO:	Médio	
NÍVEL DE RISCO	BAIXO	
FASE DO PROCESSO DE CONTRATAÇÃO:	Execução Contratual	
ALOCACÃO DO RISCO	Contratada	
DANOS:	Prejuízos ao trabalhador com a ocorrência de lesão corporal ou perturbação funcional que causa a morte ou a perda ou redução, permanente ou temporária, da capacidade para o trabalho Prejuízos aos terceiros acidentalmente.	
AÇÕES PREVENTIVAS/ SETOR RESPONSÁVEL	Oncrar o contrato com a possibilidade de pagamento de indenizações.	
	Prever, dentre as cláusulas contratuais, que a Contratada deverá responder por qualquer acidente de trabalho na execução dos serviços.	Departamento de Licitação
	Prever, dentre as cláusulas contratuais, que a Contratada deverá cumprir as Normas Regulamentadoras de Segurança no Trabalho.	Departamento de Licitação
	Avaliar, durante as visitas rotineiras da equipe de fiscalização, as condições do canteiro de obras, verificando a utilização de Equipamentos de Proteção Individual e a instalação de Equipamentos de Proteção Coletiva.	Fiscalização Técnica
	Comunicar o Gestor e notificar a Contratada, caso sejam verificadas irregularidades em relação às normas de segurança no trabalho.	Fiscalização Técnica/Gestor/Departamento de Licitação
	Em caso de persistência da irregularidade, instaurar processo para aplicação das sanções previstas na contratação.	Fiscalização Técnica/Gestor/Departamento de Licitação
	Solicitar à contratada seguro coletivo contra acidentes de trabalho.	Departamento de Planejamento/Licitação
AÇÕES DE CONTINGÊNCIA/ SETOR RESPONSÁVEL	Cumprimento das normas de segurança do trabalho, em especial da NR-18 e da RPT-1. Acompanhamento da obra por técnico ou engenheiro de segurança do trabalho, nos termos da NR-4 Contratação de seguro de responsabilidade civil ou de risco e engenharia. Execução de tela de proteção, tapumes, guarda-corpos, fechamentos e outros dispositivos de proteção coletiva. Execução de linha de vida e fornecimento e EPIs adequados aos trabalhadores. Acompanhamento da obra pelo seu responsável técnico	Contratada
	Em caso de acidentes, solicitar que a Contratada realize os procedimentos administrativos necessários junto aos órgãos competentes e encaminhe à fiscalização a Comunicação de Acidente de Trabalho (CAT) registrada junto à Previdência Social.	Fiscalização Técnica
RISCO 17		
RISCO:	Ocorrência de roubos e furtos na obra.	
PROBABILIDADE:	Baixa	
IMPACTO:	Médio	
NÍVEL DE RISCO	BAIXO	
FASE DO PROCESSO DE CONTRATAÇÃO:	Execução Contratual	

ALOCAÇÃO DO RISCO	Contratada	
DANOS:	Prejuízos e aumento dos custos inicialmente previstos para execução da obra. Eventuais atrasos para a aquisição de novos bens. Eventuais danos às instalações do canteiro de obras ou do contratante.	
AÇÕES PREVENTIVAS/ SETOR RESPONSÁVEL	Prever, dentre as cláusulas contratuais, que a Contratada deverá manter vigilância da obra e se responsabilizará pelos danos e prejuízos oriundos de roubos e furtos.	Departamento de Licitação
AÇÕES DE CONTINGÊNCIA/ SETOR RESPONSÁVEL	Seguro contra riscos de engenharia Não identificadas.	Contratada
RISCO 18		
RISCO:	Ocorrência de chuvas, alagamentos, geadas, vendavais, raios, granizo ou outros eventos climáticos e ambientais.	
PROBABILIDADE:	Baixa	
IMPACTO:	Médio	
NÍVEL DE RISCO	BAIXO	
FASE DO PROCESSO DE CONTRATAÇÃO:	Execução Contratual	
ALOCAÇÃO DO RISCO	Compartilhado	
DANOS:	Atrasos para entrega da obra.	
AÇÕES PREVENTIVAS/ SETOR RESPONSÁVEL	A Administração deve preferencialmente programar a licitação para que a emissão da ordem de serviço inicial ocorra durante o período de estiagem.	Departamento de Planejamento
	A contratada deve incorporar nos seus preços eventuais encargos com ocorrências climáticas.	Contratada
	A Contratada deve procurar concentrar esforços em períodos de estiagem, inclusive prorrogando os turnos de Trabalho ou abrindo novas frentes de serviço.	Contratada/Fiscalização Técnica
	Existência de remuneração do risco assumido pela contratada no BDI.	Contratada
	Nos períodos chuvosos, a contratada pode atacar atividades menos impactadas pelas chuvas ou providenciar a locação de tendas ou outros dispositivos de proteção para o prosseguimento da obra	Contratada/Fiscalização Técnica
	O contrato deve prever que o construtor apresente apólice de seguro de risco de engenharia, com validade abrangendo todo o prazo de vigência contratual com cobertura específica para ocorrências climáticas e despesas com desentulho.	Departamento de Licitação
AÇÕES DE CONTINGÊNCIA/ SETOR RESPONSÁVEL	Avaliar, caso seja solicitada prorrogação do prazo de execução do objeto pela Contratada, se as chuvas ocorridas preenchem os requisitos de excepcionalidade. Em caso afirmativo, realizar a prorrogação do prazo de execução. Caso contrário, avaliar a necessidade de prorrogação da vigência contratual.	Fiscalização Técnica
RISCO 19		
RISCO:	Aumento nos custos de quaisquer dos insumos que compõem a execução da obra, não decorrentes de alterações tributárias ou políticas públicas, ensejando aumentos de custos superiores aos índices de reajuste contratual.	
PROBABILIDADE:	Baixa	
IMPACTO:	Baixo	
NÍVEL DE RISCO	BAIXO	
FASE DO PROCESSO DE CONTRATAÇÃO:	Execução Contratual	
ALOCAÇÃO DO RISCO	Contratada	
DANOS:	Alteração dos custos inicialmente previstos para execução da obra.	
AÇÕES PREVENTIVAS/ SETOR RESPONSÁVEL	Prever, dentre as cláusulas contratuais, que a Contratada arcará com aumento nos custos de quaisquer dos insumos que compõem a execução da obra, não decorrentes de alterações tributárias ou políticas públicas, ensejando aumentos de custos superiores aos índices de reajuste contratual.	Departamento de Planejamento/Licitação
AÇÕES DE CONTINGÊNCIA/ SETOR RESPONSÁVEL	Não identificadas	-
RISCO 20		
RISCO:	Prejuízos decorrentes de incêndios, alagamentos da obra ou outros decorrentes de fenômenos climáticos	
PROBABILIDADE:	Baixa	
IMPACTO:	Médio	
NÍVEL DE RISCO	BAIXO	
FASE DO PROCESSO DE CONTRATAÇÃO:	Execução Contratual	
ALOCAÇÃO DO RISCO	Contratada	
DANOS:	Alteração dos custos inicialmente previstos para execução da obra.	
AÇÕES PREVENTIVAS/ SETOR RESPONSÁVEL	Prever, dentre as cláusulas contratuais, que a Contratada arcará com os prejuízos decorrentes de incêndios, alagamentos da obra ou outros decorrentes de fenômenos climáticos	Departamento de Planejamento/Licitação
AÇÕES DE CONTINGÊNCIA/ SETOR RESPONSÁVEL	Solicitar que a Contratada providencie os reparos necessários para entrega do objeto nas condições inicialmente previstas na contratação.	Fiscalização Técnica
RISCO 21		
RISCO:	Rescisão ou anulação do contrato, por culpa da Contratada.	
PROBABILIDADE:	Média	
IMPACTO:	Alto	
NÍVEL DE RISCO	ALTO	
FASE DO PROCESSO DE CONTRATAÇÃO:	Execução Contratual	
ALOCAÇÃO DO RISCO	Contratada	
DANOS:	Atrasos para entrega da obra.	

	Alteração dos custos inicialmente previstos para execução da obra.	
	Necessidade de realização de nova licitação ou de contratação de remanescente.	
ACÇÕES PREVENTIVAS/ SETOR RESPONSÁVEL	Prever, dentre as cláusulas contratuais, sanções que contemplem esta situação.	Departamento de Licitação
ACÇÕES DE CONTINGÊNCIA/ SETOR RESPONSÁVEL	Instaurar processo para aplicação das penalidades à Contratada.	Fiscalização Técnica/Gestor/Departamento de Licitação
	Realizar a contratação do remanescente da obra, nos termos do art. 90 da Lei 14.133/2021.	Departamento de Licitação
DEFINIÇÕES:		
RISCO 22		
RISCO:	Perda ou perecimento de materiais de construção	
PROBABILIDADE:	Baixa	
IMPACTO:	Alto	
NÍVEL DE RISCO	MÉDIO	
FASE DO PROCESSO DE CONTRATAÇÃO:	Execução Contratual	
ALOCAÇÃO DO RISCO	Contratada	
DANOS:	Aumento de custos de execução.	
ACÇÕES PREVENTIVAS/ SETOR RESPONSÁVEL	Instituição de programa de aquisições de insumos em conformidade com o cronograma da obra. Adotar boas práticas para a aquisição e armazenagem dos materiais. Atentar para a data de validade dos materiais, se for o caso.	Contratada
ACÇÕES DE CONTINGÊNCIA/ SETOR RESPONSÁVEL	-	
RISCO 23		
RISCO:	Alteração nos custos com salários e materiais de construção não decorrentes de alterações tributárias ou políticas públicas, ensejando aumentos de custos superiores aos índices de reajuste contratual.	
PROBABILIDADE:	Baixa	
IMPACTO:	Alto	
NÍVEL DE RISCO	MÉDIO	
FASE DO PROCESSO DE CONTRATAÇÃO:	Execução Contratual	
ALOCAÇÃO DO RISCO	Contratada	
DANOS:	Aumento de custos de execução.	
ACÇÕES PREVENTIVAS/ SETOR RESPONSÁVEL	Deverá o contrato convencionar que reajustes salariais, concedidos por meio de dissídios, acordos ou convenções coletivas de trabalho, não ensejarão a recomposição extraordinária do equilíbrio econômico-financeiro do contrato, que será reestabelecido por meio dos reajustes anuais do contrato, na data base contratual.	Contratada
ACÇÕES DE CONTINGÊNCIA/ SETOR RESPONSÁVEL	Alteração dos custos incorridos pelo construtor	Contratada
RISCO 24		
RISCO:	Variações nas taxas de câmbio ou juros	
PROBABILIDADE:	Média	
IMPACTO:	Baixo	
NÍVEL DE RISCO	MÉDIO	
FASE DO PROCESSO DE CONTRATAÇÃO:	Execução Contratual	
ALOCAÇÃO DO RISCO	Contratada	
DANOS:	Aumento de custos de execução.	
ACÇÕES PREVENTIVAS/ SETOR RESPONSÁVEL	Proteção por meio de instrumentos de hedge, tais como contratos futuros, swaps etc. Política de compra antecipada de bens.	Contratada
ACÇÕES DE CONTINGÊNCIA/ SETOR RESPONSÁVEL	-	-
RISCO 25		
RISCO:	Problemas de liquidez financeira do construtor ou de subcontratados, bem como declaração de falência ou recuperação judicial do contratado	
PROBABILIDADE:	Baixa	
IMPACTO:	Alto	
NÍVEL DE RISCO	ALTO	
FASE DO PROCESSO DE CONTRATAÇÃO:	Execução Contratual/Planejamento	
ALOCAÇÃO DO RISCO	Contratada	
DANOS:	Custos administrativos para realização de nova licitação/contratação. Postergação da conclusão da obra. Execução do Seguro Garantia	
ACÇÕES PREVENTIVAS/ SETOR RESPONSÁVEL	Cláusula contratual prevendo a aplicação de penalidades e de rescisão unilateral do contrato. Cláusula contratual prevendo a imputação ao contratado de quaisquer outras perdas e danos da Administração em virtude da rescisão contratual por culpa do contratado. Exigência de garantias contratuais.	Departamento de Planejamento/Licitação
ACÇÕES DE CONTINGÊNCIA/ SETOR RESPONSÁVEL	Previsão de retenção das medições ainda não liquidadas.	Departamento de Planejamento/Fiscal
RISCO 26		
RISCO:	Ocorrência de greves ou manifestações dos empregados do contratado ou dos subcontratados	
PROBABILIDADE:	Baixa	
IMPACTO:	Alto	
NÍVEL DE RISCO	MÉDIO	
FASE DO PROCESSO DE CONTRATAÇÃO:	Execução Contratual	
ALOCAÇÃO DO RISCO	Contratado	
DANOS:	Aumento dos custos incorridos pelo construtor. Atraso na execução dos serviços.	

AÇÕES PREVENTIVAS/ SETOR RESPONSÁVEL	Fiscalização administrativa do cumprimento das obrigações trabalhistas e previdenciárias do contratado. Previsão contratual de aplicação de penalidades.	Departamento de Licitação
	O construtor deve cumprir todas as regras trabalhistas e outras previstas nos instrumentos de negociação coletiva do trabalho.	Contratada
AÇÕES DE CONTINGÊNCIA/ SETOR RESPONSÁVEL	-	-
RISCO 27		
RISCO:	Ocorrência de greves ou manifestações de empregados de terceiros que possam interferir com o andamento da obra, tal como dos setores de transporte público, de órgãos governamentais ou de fornecedores.	
PROBABILIDADE:	Baixa	
IMPACTO:	Alto	
NÍVEL DE RISCO	MÉDIO	
FASE DO PROCESSO DE CONTRATAÇÃO:	Execução Contratual	
ALOCAÇÃO DO RISCO	Risco compartilhado entre o contratado e o contratante. No caso de greves oriundas de períodos superiores a 15 dias, de comprovado impacto no andamento dos trabalhos, a Administração prorrogará o contrato pelo prazo necessário, mas não suportará nenhum encargo financeiro adicional.	
DANOS:	Atraso na obra, em virtude do atraso no fornecimento dos materiais ou de falta dos empregados ao trabalho.	
AÇÕES PREVENTIVAS/ SETOR RESPONSÁVEL	-	-
AÇÕES DE CONTINGÊNCIA/ SETOR RESPONSÁVEL	Prorrogação contratual	Fiscalização Técnica/Gestor/Departamento de Licitação
RISCO 28		
RISCO:	Interposição de ações judiciais contra o construtor e os seus subcontratados por força da execução da obra.	
PROBABILIDADE:	Baixa	
IMPACTO:	Alto	
NÍVEL DE RISCO	ALTO	
FASE DO PROCESSO DE CONTRATAÇÃO:	Execução Contratual	
ALOCAÇÃO DO RISCO	Contratado	
DANOS:	Condenação do contratado, aumentando os custos de execução. Responsabilização solidária ou subsidiária da administração. Paralisação da obra por ordem judicial.	
AÇÕES PREVENTIVAS/ SETOR RESPONSÁVEL	Cláusula prevendo retenções de pagamentos, no valor da causa, no caso de a administração ser incluída no polo passivo da ação.	Departamento de Planejamento/Licitação
AÇÕES DE CONTINGÊNCIA/ SETOR RESPONSÁVEL	Acompanhar a execução da obra e notificar qualquer não conformidade, e se for o caso, abrir processo sancionador.	Fiscalização Técnica
RISCO 29		
RISCO:	Alteração da legislação, regulamentos e normas que causem alteração do projeto.	
PROBABILIDADE:	Média	
IMPACTO:	Médio	
NÍVEL DE RISCO	ALTO	
FASE DO PROCESSO DE CONTRATAÇÃO:	Execução Contratual	
ALOCAÇÃO DO RISCO	Contratante	
DANOS:	Atraso no cronograma para ajustes nos projetos. Custos associados com a alteração dos projetos.	
AÇÕES PREVENTIVAS/ SETOR RESPONSÁVEL	-	-
AÇÕES DE CONTINGÊNCIA/ SETOR RESPONSÁVEL	Celebração de aditivo contratual.	Fiscalização Técnica/Gestor/Departamento de Licitação
RISCO 30		
RISCO:	Alteração da legislação, regulamentos e normas que alterem os encargos ou obrigações ao contratado	
PROBABILIDADE:	Média	
IMPACTO:	Alto	
NÍVEL DE RISCO	ALTO	
FASE DO PROCESSO DE CONTRATAÇÃO:	Execução Contratual	
ALOCAÇÃO DO RISCO	Risco compartilhado entre o contratado e o contratante	
DANOS:	Aumento dos custos da obra.	
AÇÕES PREVENTIVAS/ SETOR RESPONSÁVEL	-	-
AÇÕES DE CONTINGÊNCIA/ SETOR RESPONSÁVEL	Recomposição do Equilíbrio Econômico- Financeiro	Fiscalização Técnica / Setor de Contratos
RISCO 31		
RISCO:	Prejuízos causados a terceiros devido à realização das obras	
PROBABILIDADE:	Baixa	
IMPACTO:	Média	
NÍVEL DE RISCO	MÉDIA	
FASE DO PROCESSO DE CONTRATAÇÃO:	Execução Contratual	
ALOCAÇÃO DO RISCO	Contratado	
DANOS:	Aumento dos custos da obra.	
AÇÕES PREVENTIVAS/ SETOR RESPONSÁVEL	Realização de vistoria cautelar dos imóveis na região da obra. Seguro de Responsabilidade Civil com cobertura adequada.	Contratada
AÇÕES DE CONTINGÊNCIA/ SETOR RESPONSÁVEL	Acompanhamento da obra pela equipe de fiscalização.	Fiscalização Técnica
RISCO 32		
RISCO:	Erro na estimativa do prazo planejado para a execução da obra	
PROBABILIDADE:	Baixa	
IMPACTO:	Médio	
NÍVEL DE RISCO	MÉDIO	
FASE DO PROCESSO DE CONTRATAÇÃO:	Execução Contratual	

ALOCAÇÃO DO RISCO	Contratado	
DANOS:	Alteração no prazo de execução do objeto contratual.	
AÇÕES PREVENTIVAS/ SETOR RESPONSÁVEL	Realizar o adequado planejamento da obra	Contratada/Departamento de Planejamento
	Remuneração pelo risco assumido	Contratada
AÇÕES DE CONTINGÊNCIA/ SETOR RESPONSÁVEL	Quando devidamente justificada, Contratante procederá análise para prorrogação do prazo de execução.	Contratada/Fiscal Técnico
RISCO 33		
RISCO:	Alteração nos custos de quaisquer dos insumos que compõem a execução da obra, decorrentes de alterações tributárias ou políticas públicas, ensejando aumentos ou redução de custos.	
PROBABILIDADE:	Baixa	
IMPACTO:	Baixo	
NÍVEL DE RISCO	BAIXO	
FASE DO PROCESSO DE CONTRATAÇÃO:	Execução Contratual	
ALOCAÇÃO DO RISCO	Compartilhado	
DANOS:	Alteração dos custos inicialmente previstos para execução da obra.	
AÇÕES PREVENTIVAS/ SETOR RESPONSÁVEL	Não identificadas	-
AÇÕES DE CONTINGÊNCIA/ SETOR RESPONSÁVEL	Para estes casos, a Contratante procederá a correção dos valores pagos, considerando as novas alíquotas vigente.	Fiscalização Técnica
RISCO 34		
RISCO:	Risco de inadimplência da Contratante.	
PROBABILIDADE:	Baixa	
IMPACTO:	Alto	
NÍVEL DE RISCO	MÉDIO	
FASE DO PROCESSO DE CONTRATAÇÃO:	Execução Contratual	
ALOCAÇÃO DO RISCO	Contratante	
DANOS:	Em caso de atraso superior a 60 (sessenta) dias, contados da emissão da nota fiscal, dos pagamentos devidos pela Administração, o Contratado poderá optar pela suspensão do cumprimento de suas obrigações até que seja normalizada a situação.	
	Atrasos para entrega da obra.	
AÇÕES PREVENTIVAS/ SETOR RESPONSÁVEL	Licitação da obra somente com a garantia da disponibilidade do recurso orçamentário, indicada pelo setor competente.	Departamento de Licitação/Contabilidade
AÇÕES DE CONTINGÊNCIA/ SETOR RESPONSÁVEL	Em caso de dificuldades no repasse de recursos orçamentários pelo Governo Federal, planejamento dos pagamentos para evitar a suspensão da execução da obra pela Contratada.	Departamento de Planejamento/Contabilidade
RISCO 35		
RISCO:	Restrição orçamentária e/ou financeira do órgão contratante.	
PROBABILIDADE:	Baixa	
IMPACTO:	Alto	
NÍVEL DE RISCO	MÉDIO	
FASE DO PROCESSO DE CONTRATAÇÃO:	Execução Contratual/Planejamento	
ALOCAÇÃO DO RISCO	Contratante	
DANOS:	Atraso ou paralisação dos serviços.	
AÇÕES PREVENTIVAS/ SETOR RESPONSÁVEL	Emissão do Empenho no valor global	Departamento de Planejamento/Contabilidade
AÇÕES DE CONTINGÊNCIA/ SETOR RESPONSÁVEL	Atraso na realização de apostilamento do contrato com a concessão de reajustes.	Departamento de Licitação
RISCO 36		
RISCO:	Paralisação ou interferência na obra em virtude de fiscalizações por órgãos de controle, tal como Delegacia Regional do Trabalho, Ministério Público, TCU, Polícia Federal, Polícia Civil, CGU e órgãos ambientais.	
PROBABILIDADE:	Baixa	
IMPACTO:	Médio	
NÍVEL DE RISCO	MÉDIO	
FASE DO PROCESSO DE CONTRATAÇÃO:	Execução Contratual	
ALOCAÇÃO DO RISCO	Risco Compartilhado	
DANOS:	Paralisação ou interferência, gerando atraso na obra.	
AÇÕES PREVENTIVAS/ SETOR RESPONSÁVEL	Cumprimento da legislação pertinente. Adequado assessoramento jurídico.	Contratada
	Cláusula contratual prevendo a aplicação de penalidades e de rescisão unilateral do contrato.	Departamento de Planejamento/Licitação
	Cláusula contratual prevendo a imputação ao contratado de quaisquer outras perdas e danos da Administração em virtude da rescisão contratual por culpa do contratado.	
	Exigência de garantias.	
AÇÕES DE CONTINGÊNCIA/ SETOR RESPONSÁVEL	Acompanhar a execução da obra e notificar qualquer não conformidade, e se for o caso, abrir processo sancionador	Fiscalização Técnica
RISCO 37		
RISCO:	Mudanças tributárias alterando os custos da obra, exceto alterações do imposto de renda e da contribuição social sobre o lucro líquido.	
PROBABILIDADE:	Baixo	
IMPACTO:	Médio	
NÍVEL DE RISCO	MÉDIO	
FASE DO PROCESSO DE CONTRATAÇÃO:	Execução Contratual	
ALOCAÇÃO DO RISCO	Risco compartilhado entre o contratado e o contratante	
DANOS:	Alteração da carga tributária incidente sobre o construtor.	
AÇÕES PREVENTIVAS/ SETOR RESPONSÁVEL	-	-
AÇÕES DE CONTINGÊNCIA/ SETOR RESPONSÁVEL	Recomposição do Equilíbrio Econômico- Financeiro	Fiscalização Técnica/Contratos