



## PREFEITURA DA ESTÂNCIA TURÍSTICA DE AVARÉ

**EDITAL DE CONCORRÊNCIA PÚBLICA Nº 014/2020**  
**PROCESSO Nº 220/2020**  
**Abertura dia 10 de agosto de 2.020 às 10:30 horas**

**A Presidente da Comissão Permanente para Julgamento de Licitações da Prefeitura da Estância Turística de Avaré, Estado de São Paulo**, no uso de suas atribuições legais, FAZ SABER que se acha aberta neste Departamento, a licitação na modalidade **Concorrência Pública**, regida pela Lei nº 8.666/93 e suas alterações.

Os envelopes, contendo os documentos para habilitação e a proposta comercial, deverão ser entregues e protocolados no Departamento de Licitação, sito na Praça Juca Novaes, nº 1.169, Avaré/SP, com **30 (trinta) minutos de antecedência** do horário previsto para a abertura, não sendo considerados os envelopes entregues com atraso. Ainda que ocorram modificações neste Edital, gerando alteração na data de abertura, o prazo de encerramento acompanhará o prazo de abertura, ocorrendo **sempre** com 30 (trinta) minutos de antecedência do prazo estipulado para abertura dos envelopes.

**Unidade Requisitante: Secretaria Municipal de Obras e Serviços.**

### **1 - DO OBJETO**

A presente **CONCORRÊNCIA PÚBLICA** visa à Contratação de empresa especializada para fornecimento de materiais, máquinas, equipamentos e mão-de-obra para execução de recapeamento asfáltico em diversas ruas da Vila Esperança e Brabância, conforme anexos ao edital, do qual fazem parte integrante.

**Contrato de Repasse nº 885106/2019/MDR/CAIXA/PLANEJAMENTO URBANO – Operação 1064358-13/2019 – Ministério do Desenvolvimento Regional – Vila Esperança.**

**Contrato de Repasse nº 884863/2019/MDR/CAIXA/PLANEJAMENTO URBANO – Operação 106501941/2019 – Ministério do Desenvolvimento Regional – Brabância.**

### **2 - DA DOTAÇÃO ORÇAMENTÁRIA**

As despesas de contratação da presente obra serão empenhadas através das seguintes dotações orçamentárias:

**33.04.15.4.4.90.39.00.451.5003.2174-2298 – R\$ 525.250,00, sendo:**

R\$ 286.500,00 - Contrato de Repasse nº 885106/2019/MDR/CAIXA/PLANEJAMENTO URBANO – Operação 1064358-13/2019 – Ministério do Desenvolvimento Regional – Vila Esperança.

R\$ 238.750,00 - Contrato de Repasse nº 884863/2019/MDR/CAIXA/PLANEJAMENTO URBANO – Operação 106501941/2019 – Ministério do Desenvolvimento Regional – Brabância.

**33.04.15.4.4.90.39.00.451.5003.2174-2165 – R\$ 80.505,08 – Recurso Próprio – Contrapartida, sendo:**

R\$ 8.071,99 – contrapartida obrigatória Prefeitura – Vila Esperança.

R\$ 34.402,27 – Recurso Próprio – Vila Esperança.

R\$ 29.420,19 – contrapartida obrigatória Prefeitura – Brabância.

R\$ 8.610,63 – Recurso Próprio – Brabância.



## **PREFEITURA DA ESTÂNCIA TURÍSTICA DE AVARÉ**

(Continuação do Edital de Concorrência Pública nº 014/2020 – fls. 2)

### **3 - DOS DOCUMENTOS E DAS PROPOSTAS**

**3.1** - Os documentos e propostas deverão ser apresentados em envelopes distintos, endereçados à Prefeitura da Estância Turística de Avaré, ao Departamento de Licitação, com o nome ou timbre dos proponentes, fechados, indevassáveis, rubricados e identificados, cada um deles, obrigatoriamente na conformidade seguinte:

**Concorrência Pública nº 014/2020 – Processo nº 220/2020**

**Entidade Promotora: Prefeitura da Estância Turística de Avaré**

**Razão Social/Denominação da proponente**

**Abertura dia 10 de agosto de 2.020 às 10:30 horas**

**3.2** - Todos os elementos constantes nos envelopes deverão ser enfeixados em pastas, rubricados e numerados seqüencialmente de forma a não permitir folhas soltas. As pastas em única via deverão apresentar índices conforme a ordem estabelecida neste edital, indicando as respectivas folhas numeradas. As medidas elencadas neste subitem objetivam zelar pela integridade de todos os documentos inseridos nos envelopes. O não atendimento às instruções pertinentes a este subitem não acarretará a inabilitação/desclassificação da empresa participante.

**3.3** - Todos os elementos constantes em ambos os envelopes deverão ser apresentados perfeitamente legíveis, não podendo apresentar rasuras, emendas, entrelinhas ou borrões. As certidões quando não apresentadas no original deverão ser devidamente autenticadas. A proposta comercial deverá estar devidamente datada e assinada. O não atendimento às instruções pertinentes a este subitem acarretará a inabilitação/desclassificação da empresa participante.

**3.4** - Os envelopes **A - “Documentação”** e **B - “Proposta de Preço”**, deverão ser entregues no Setor de Licitação da Prefeitura da Estância Turística de Avaré, até às **10:00 horas do dia 10 de agosto de 2.020**, impreterivelmente, sob pena de desistência de participação no certame.

### **4 - DA VISITA TÉCNICA**

**4.1** - Os interessados deverão agendar, antecipadamente, junto ao Departamento de Convênios pelo telefone (14) 3711-2500, para que efetuem a Visita Técnica até 01 (um) dia antes da data da abertura dos envelopes, para juntamente com um funcionário municipal, realizarem a visita técnica no local onde a obra será realizada, de cuja visita o Departamento de Convênios fornecerá o competente atestado, sem o qual não poderão participar desta Concorrência Pública.

### **5 - DO CREDENCIAMENTO**

**5.1** - No dia, hora e local, estabelecidos neste edital, para a abertura dos Envelopes A e B, a participação dos interessados deverá ser efetivada através de seus respectivos representantes legais.

**5.2** - No caso de procuração outorgada por pessoa legalmente habilitada, a mesma deverá conferir amplos e ilimitados poderes para se manifestar e desistir da interposição de eventuais impugnações, recursos, dar entradas e receber documentos, etc. Se por instrumento particular, com firma reconhecida.



## **PREFEITURA DA ESTÂNCIA TURÍSTICA DE AVARÉ**

(Continuação do Edital de Concorrência Pública nº 014/2020 – fls. 3)

**5.3** - No caso de representação através de sócios ou diretores com poderes de decisão, tal condição deverá ser comprovada mediante apresentação de cópia autenticada da Cédula de Identidade (RG) e do Contrato Social ou Estatuto específico ou ainda no caso de Sociedade Anônima, da Ata de Eleição dos Diretores, tudo devidamente arquivados na repartição competente.

**5.4** - Na hipótese de representante de nacionalidade estrangeira, deverá ser apresentada prova de permanência legal no país.

**5.5** - Em qualquer caso, o representante deverá apresentar cópia autenticada do documento de identificação do outorgado, sendo que a prova de representação ficará arquivada nos autos.

**5.6** – Os envelopes “A” - Documentação e “B” - Proposta, deverão ser entregues no Departamento de Licitação da Prefeitura Municipal, até 30 minutos antes do horário determinado para suas aberturas.

**5.7** - Uma vez entregues os credenciamentos e documentos de identificação dos proponentes presentes, abrir-se-á o Envelope “A” e serão feitas todas as análises para habilitação, tudo em ato público, não se permitindo a repetição dos atos praticados na ausência dos retardatários, podendo eles, entretanto, intervirem na licitação em qualquer fase seguinte, recebendo-a no estado em que se encontra.

### **6 - DA ABERTURA DOS ENVELOPES**

**6.1** - Os envelopes “A” - “Documentação” e “B” - “Propostas” terão suas aberturas iniciadas às 10:30 horas, do dia 10 de agosto de 2020, começando pelo Envelope “A”, resolvendo-se todas as possíveis impugnações e recursos, para depois se passar à abertura do Envelope “B” das proponentes habilitadas.

**6.2** - A proponente que for julgada inabilitada terá seu Envelope “B” - “PROPOSTA”, totalmente lacrado e inviolado, devolvido, mediante recibo.

### **7 - DA DOCUMENTAÇÃO - ENVELOPE “A”**

**7.1** - Para habilitação nesta licitação exigir-se-á dos interessados toda documentação relativa à:

#### **7.2 - HABILITAÇÃO JURÍDICA**

Para comprovação da Habilitação Jurídica, a proponente, conforme sua situação, deverá apresentar o seguinte:

**7.2.1** - Registro Comercial, no caso de empresa individual;

**7.2.2** - Ato, constitutivo, estatuto ou contrato social em vigor, devidamente registrado, em se tratando de sociedade comercial e, no caso de sociedade por ações, acompanhado de documentos de eleição de seus administradores;

**7.2.3** - Inscrição do ato constitutivo, no caso de sociedades civis, acompanhada de prova de diretoria em exercício;

**7.2.4** - Decreto de autorização, em se tratando de empresa ou sociedade estrangeira em funcionamento no País.



## PREFEITURA DA ESTÂNCIA TURÍSTICA DE AVARÉ

(Continuação do Edital de Concorrência Pública nº 014/2020 – fls. 4)

### **7.3 - REGULARIDADE FISCAL**

Para comprovação da Regularidade Fiscal, a proponente conforme sua situação, deverá apresentar o seguinte:

**7.3.1** – Cartão do C.N.P.J.

**7.3.2** - Prova de inscrição no Cadastro de Contribuintes Estadual e/ou Municipal, relativo ao domicílio ou sede do licitante, pertinente ao seu ramo de atividade e compatível com o objeto contratual.

**7.3.3** - Prova de Regularidade fiscal com:

- Fazenda Federal (Tributos Federais e Dívida Ativa da União – Certidão de Débitos relativos aos tributos federais e à Dívida da União);
- Fazenda Estadual (Prova de Regularidade de Débitos Tributários expedida pela Procuradoria Geral do Estado);
- Fazenda Municipal referente aos débitos mobiliários (ISS/Taxa de Licença) e imobiliários (IPTU);

**7.3.4** - Prova de regularidade junto ao FGTS.

**7.3.5.** Prova de regularidade relativa a Débitos Trabalhistas, de acordo com a Lei 12.440/11 e Resolução Administrativa TST 1470/11.

### **7.4 - QUALIFICAÇÃO TÉCNICA**

Para comprovação da Qualificação Técnica, deverá apresentar o seguinte:

**7.4.1** - Comprovação de aptidão para realização do objeto da presente licitação, através de atestado(s) fornecido(s) por pessoa jurídica de direito público ou privado, devidamente registrados nas entidades profissionais competentes, demonstrando a execução pela licitante, de obras ou serviços de características iguais ou semelhantes à obra licitada, admitindo-se a imposição de quantitativos mínimos de prova de execução dos serviços similares, desde que em quantidades razoáveis, assim consideradas 50% a 60% da execução pretendida, ou outro percentual que venha devida e tecnicamente justificado, de acordo com Súmula nº 24 do TCESP;

**7.4.2** - Certidão de Acervo Técnico (CAT), em nome do responsável técnico da licitante, comprovando a execução de obras ou serviços de características iguais ou semelhantes à obra licitada, de acordo com Súmula nº 23 do TCESP;

**7.4.3** - Comprovante de vínculo profissional entre o responsável técnico da licitante (descrito no CAT) e a empresa, através de contrato social, registro em carteira, ficha do empregado ou contrato de trabalho, sendo possível também, a contratação de profissional autônomo que preencha os requisitos e se responsabilize, tecnicamente, pela execução dos serviços;

**7.4.4** – Atestado de Visita Técnica, de acordo com o item 4 do Edital;

### **7.5- DA QUALIFICAÇÃO ECONÔMICO-FINANCEIRA**

Para comprovação da qualificação Econômico-Financeira, a proponente, conforme a sua situação, deverá apresentar o solicitado a seguir:

**7.5.1** - O **Balanço Patrimonial** (ou Balanço de Abertura, caso a empresa esteja constituída há menos de 12 (doze) meses, no exercício social em curso), apresentado na forma da lei (com os Termos de Abertura e de Encerramento e devidamente registrado pelo órgão competente), que comprove a **boa situação financeira da empresa**, vedada a sua substituição por Balancetes ou Balanços Provisórios, podendo ser atualizados por índices oficiais quando encerrado há mais





## PREFEITURA DA ESTÂNCIA TURÍSTICA DE AVARÉ

(Continuação do Edital de Concorrência Pública nº 014/2020 – fls. 5)

de 03 (três) meses da data de apresentação da proposta, contendo a demonstração contábil do exercício.

**7.5.2 - Certidão negativa de falência ou em recuperação judicial** expedida pelo distribuidor da sede da pessoa jurídica, com data não superior a 3 (três) meses da data limite para recebimento das propostas, se outro prazo não constar do documento.

**7.5.3 - Demonstração da boa situação financeira da licitante, avaliada por meio de apuração dos índices contábeis de Liquidez Geral (LG), Solvência Geral (SG), Liquidez Corrente (LC) e Grau de Endividamento (GE), utilizando as seguintes fórmulas:**

$$\begin{aligned} \text{LG} &= \frac{\text{Ativo Circulante} + \text{Realizável à Longo Prazo}}{\text{Passivo Circulante} + \text{Exigível à Longo Prazo}} \\ \text{SG} &= \frac{\text{Ativo Total}}{\text{Passivo Circulante} + \text{Exigível à Longo Prazo}} \\ \text{LC} &= \frac{\text{Ativo Circulante}}{\text{Passivo Circulante}} \\ \text{GE} &= \frac{\text{Passivo Circulante} + \text{Exigível à Longo Prazo}}{\text{Ativo Total}} \end{aligned}$$

Os resultados isolados das três primeiras operações deverão ser maiores ou iguais a um ( $> 1$ ), enquanto que o resultado isolado da operação Grau de Endividamento (GE) deverá ser menor ou igual a 0,5 ( $< 0,5$ ).

**A adoção das fórmulas supra, justifica-se na busca dos resultados, consistentes na apuração da situação econômico-financeira das empresas. Por meio destes indicadores é perfeitamente possível verificar a disponibilidade de recursos que as empresas possuem, e, ao mesmo tempo, avaliar a capacidade para cumprir a execução da futura contratação, pois, incumbirá à contratada antecipar seus próprios recursos, para executar o objeto da licitação, com posterior pagamento. Além disso, todos os indicadores são hábeis a demonstrar a posição financeira da empresa, permitindo a verificação das possibilidades de execução do futuro contrato, no que tange aos encargos econômicos que ficarão sob sua responsabilidade.**

**7.5.4.** Comprovante de garantia de participação nesta licitação, nas mesmas modalidades e critérios previstos no caput e § 1º do artigo 56 da lei nº 8.666/93 e suas alterações, no valor de R\$ 6.057,55 (seis mil, cinqüenta e sete reais e cinqüenta e cinco centavos), sendo que a empresa deverá apresentar tal garantia junto à



## PREFEITURA DA ESTÂNCIA TURÍSTICA DE AVARÉ

(Continuação do Edital de Concorrência Pública nº 014/2020 – fls. 6)

Tesouraria da Prefeitura da Estância Turística de Avaré, que emitirá um comprovante. Tal comprovante que deverá estar inserido neste envelope “A” – DOCUMENTAÇÃO.

7.6. Deverá constar no Envelope “A”, o Termo de Aceitação do presente Edital, conforme modelo fornecido.

### **7.7 – Além dos documentos solicitados, deverá conter as seguintes Declarações:**

- a) Declaração negativa da superveniência de fato impeditivo à habilitação, incluso compromisso em declará-lo(s), caso venha(m) a ocorrer **(emitida pela própria licitante, assinada pelo representante legal ou seu procurador, desde que a procuração seja lavrada em estrita conformidade com o item 5.2 deste edital);**
- b) Declaração de situação regular junto ao Ministério do Trabalho, no molde do inciso XXXIII do artigo 7º da CF **(emitida pela própria licitante, assinada pelo representante legal ou seu procurador, desde que a procuração seja lavrada em estrita conformidade com o item 5.2 deste edital);**
- c) Declaração de que a empresa cumpre todas as normas relativas à saúde, higiene e segurança do trabalho de seus empregados **(emitida pela própria licitante, assinada pelo representante legal ou seu procurador, desde que a procuração seja lavrada em estrita conformidade com o item 5.2 deste edital);**
- d) Declaração de que a empresa se responsabiliza pela autenticidade e procedência dos produtos a serem utilizados na obra **(emitida pela própria licitante, assinada pelo representante legal ou seu procurador, desde que a procuração seja lavrada em estrita conformidade com o item 5.2 deste edital);**
- e) Declaração de aceitação das condições editalícias e físicas para a execução do objeto licitado, bem como das cláusulas contratuais, constantes da minuta de contrato **(emitida pela própria licitante, assinada pelo seu representante legal ou seu procurador, desde que a procuração seja lavrada em estrita conformidade com o item 5.2 deste edital);**
- f) Em se tratando de microempresa (ME) ou empresa de pequeno porte (EPP), deverá ser apresentada uma declaração, sob as penas da Lei, de que cumpre os requisitos legais para qualificação como microempresa ou empresa de pequeno porte, estando apta a usufruir do tratamento favorecido, estabelecido nos artigos 42 a 49 da Lei Complementar 123, de 14 de dezembro de 2006;
- g) Declaração que os equipamentos alocados à obra, estarão disponíveis e com exclusividade aos serviços licitados, desde a data da assinatura do contrato, e em caso de equipamentos locados, deverão anexar o respectivo contrato de locação devidamente registrado no Cartório de Títulos e Documentos, juntamente com os respectivos documentos de propriedade. Quando próprios, anexar também a prova de propriedade dos mesmos. Serão aceitos os sistemas de **Leasing** ou **arrendamento**, desde que no documento conste o nome do Licitante;
- h) Declaração de que apresentará relatório de acompanhamento tecnológico dos serviços realizados;
- i) Declaração para atendimento da Recomendação do DAC- Departamento de Análises e Conferência.



## **PREFEITURA DA ESTÂNCIA TURÍSTICA DE AVARÉ**

(Continuação do Edital de Concorrência Pública nº 014/2020 – fls. 7)

**7.8** - Os documentos necessários à habilitação poderão ser apresentados em original, por qualquer processo de cópia autenticada por cartório competente ou por servidor desta Administração, conforme preceitua o caput do artigo 32 da Lei 8.666/93.

**7.9** - Para as certidões que não contenham prazo de validade expresso, as mesmas deverão ser apresentadas com data de emissão não superior a 90 (noventa) dias, contados a partir da abertura do Envelope **A - “DOCUMENTOS”**.

**7.10** - As microempresas e empresas de pequeno porte, por ocasião da participação no certame, deverão apresentar toda documentação exigida para efeito de comprovação de regularidade fiscal, mesmo que apresente alguma restrição.

**a)** Havendo alguma restrição na comprovação da regularidade fiscal, o proponente deverá regularizar a documentação no prazo de 5 (cinco) dias úteis, cujo termo inicial corresponderá ao momento do julgamento da habilitação, prorrogáveis por igual período, a critério da administração pública, para regularização da documentação, pagamento ou parcelamento do débito, e emissão de eventuais certidões negativas ou positivas com efeito de certidão negativa.

**b)** A não regularização da documentação, no prazo previsto na alínea “a”, implicará decadência do direito à contratação, sem prejuízo das sanções previstas no artigo 81 de Lei 8.666/93, sendo facultado à administração convocar os licitantes remanescentes, na ordem de classificação, para assinatura do contrato, ou revogar a licitação.

### **8 - DA PROPOSTA - ENVELOPE “B”**

**8.1** - A proposta Comercial contida no Envelope “B”, deverá ser datilografada ou produzida por qualquer processo mecânico ou eletrônico, em 01 (uma) via original, sem emendas, rasuras, entrelinhas ou borrões, datada e assinada pelo representante legal da proponente, contendo os seguintes elementos:

**8.1.1** - Identificação completa e clara do proponente, contendo carimbo com a Razão Social da empresa;

**8.1.2** - Planilhas de quantidades e preços totalmente preenchidas, de acordo com os anexos deste Edital, relatando os preços unitários e globais de cada item e o total geral da proposta;

**8.1.2.1.** Os preços unitários e globais da licitação deverão manter compatibilidade com os aprovados pela Caixa Federal, que por força da Lei, utiliza a tabela SINAPI em suas análises;

**8.1.2.2.** Os valores das propostas não poderão ultrapassar os da planilha de custo aprovada que faz parte do Edital, sendo recusa da licitação;

**8.1.2.3.** Todas as dúvidas em relação ao projeto, planilha orçamentária, cronograma físico-financeiro e memorial descritivo, deverão ser redimidos durante o processo de abertura de licitação até a realização da visita técnica da obra, após a contratação da obra, não poderá a empresa vencedora fazer questionamentos que venham prejudicar o bom andamento dos serviços, uma vez que ela, ao assinar o contrato, está automaticamente concordando com os serviços estabelecidos no Convênio;



## PREFEITURA DA ESTÂNCIA TURÍSTICA DE AVARÉ

(Continuação do Edital de Concorrência Pública nº 014/2020 – fls. 8)

**8.1.2.4.** De acordo com as normas da ABNT, é obrigatório realizar o controle tecnológico das obras de pavimentação/recapamento, devendo ser apresentado o laudo Técnico de Controle Tecnológico e os resultados dos ensaios realizados em cada etapa dos serviços, conforme exigências normativas do DNIT. O Laudo Técnico de Controle Tecnológico e os ensaios deverão ser entregues obrigatoriamente na Secretaria de Planejamento do Município. A fiscalização da obra tratará todos os assuntos relativos a sua execução somente com o responsável técnico da empresa contratada, que consta na ART específica, relatando obrigatoriamente as anotações no diário de obra, nos termos do art. 67, parágrafo 1º da Lei 8.666/93 e resolução CONFEA nº 1024, de 21/08/2009;

**8.1.3** - Prazo de validade da proposta, que nunca poderá ser inferior a 90 (noventa) dias, contados a partir da data de sua apresentação;

**8.1.4** - O prazo de execução da obra será em até 120 (cento e vinte) dias, contados a partir da autorização de início da obra pela Caixa Federal e liberação da Ordem de Serviços. O prazo de vigência contratual é de 08 (oito) meses;

**8.1.5** - Condições de Pagamento: Os pagamentos serão efetuados da seguinte forma: As medições devem ser apresentadas **DESDE QUE ATENDA PERCENTUAL PREVISTO NO CRONOGRAMA FÍSICO-FINANCEIRO DA OBRA**, acompanhado do relatório fotográfico dos serviços, cópia do livro de obras com as anotações referentes aos serviços e das vistorias realizadas pelo fiscal responsável, todos assinados pelo engenheiro responsável pela obra. Os pagamentos serão efetuados mediante aprovação da Caixa Econômica Federal e posterior liberação do recurso pelo Governo Federal – Ministério do Desenvolvimento regional, que será no valor da medição efetuada. O DECON – Departamento de Convênios solicitará a apresentação da Nota Fiscal e encargos, sendo obrigatória a inscrição da declaração: **REFERENTE À CONCORRÊNCIA PÚBLICA 014/2020 – PROCESSO 220/2020 – Contrato de Repasse nº 885106/2019/MDR/CAIXA/PLANEJAMENTO URBANO – Operação 1064358-13/2019 e Contrato de Repasse nº 884863/2019/MDR/CAIXA/PLANEJAMENTO URBANO – Operação 106501941/2019**, no corpo da Nota Fiscal;

**8.1.6** - Qualificação completa do signatário do futuro contrato, incluindo nome completo, nacionalidade, estado civil, profissão, número de carteira de identidade, CPF/MF, endereço, telefone, data de nascimento e e-mail institucional e pessoal. Se a empresa indicar um procurador para a assinatura do instrumento contratual, deverá ser encaminhada a respectiva procuração subscrita por representante legal, com firma reconhecida em cartório, com poderes específicos para firmar o respectivo contrato;

### **DADOS DO RESPONSÁVEL PELA ASSINATURA DO CONTRATO**

**(É obrigatório o preenchimento de todos os itens, podendo ser preenchida na sessão, conforme exige o sistema AUDESP do Tribunal de Contas do Estado de São Paulo)**

Nome: \_\_\_\_\_

Cargo: \_\_\_\_\_

CPF: \_\_\_\_\_ RG: \_\_\_\_\_



## PREFEITURA DA ESTÂNCIA TURÍSTICA DE AVARÉ

(Continuação do Edital de Concorrência Pública nº 014/2020 – fls. 9)

Data de Nascimento: \_\_\_\_/\_\_\_\_/\_\_\_\_

Endereço residencial completo: \_\_\_\_\_

E-mail institucional: \_\_\_\_\_

E-mail pessoal (deverá, **obrigatoriamente**, ser diferente do e-mail institucional):

\_\_\_\_\_

Telefone(s):

\_\_\_\_\_

**8.1.7** - Número da conta corrente e o Banco para efetuar o pagamento.

**8.2** – O preço deverá ser cotado nos valores unitário e global, considerando-se inclusos todos os custos envolvidos com o fornecimento e o transporte de todos os itens necessários à plena satisfação do objeto licitado no local acima indicado.

**8.3** - Não serão consideradas nem aceitas despesas adicionais em separado, a qualquer título. **Os valores correspondentes às horas trabalhadas por todos os profissionais envolvidos com a execução da obra em tela, aos encargos sociais, trabalhistas e previdenciários relativos a esses trabalhadores, ficam a cargo exclusivo da empresa contratada.**

**8.4** - O preço deverá ser expresso em moeda corrente nacional.

**8.5** - Os valores acima, especificados na data da apresentação da proposta, deverão ser líquidos, sem inclusão de qualquer encargo financeiro ou previsão inflacionária.

**8.6** - Todos os documentos e elementos contidos nos envelopes deverão ser apresentados perfeitamente legíveis, sem emendas, rasuras, entrelinhas ou borrões, sob pena de inabilitação da licitante. A proposta comercial deverá estar devidamente datada e assinada, sob pena de desclassificação da mesma.

### **9 - DO JULGAMENTO**

**9.1** - Não serão considerados, para efeito de julgamento, quaisquer ofertas de vantagens não previstas neste Edital, assim como propostas com condições baseadas nas outras apresentadas pelos demais participantes deste certame.

**9.2** - Não serão admitidas propostas que apresentem preços irrisórios ou incompatíveis com os preços dos insumos e salários do mercado, acrescidos dos respectivos encargos, assim como não serão admitidos preços avultosos em relação aos valores de mercado.

**9.3** - A inabilitação do licitante importa na preclusão de seu direito de participação nas fases subsequentes.





## PREFEITURA DA ESTÂNCIA TURÍSTICA DE AVARÉ

(Continuação do Edital de Concorrência Pública nº 014/2020 – fls. 10)

**9.4** - As propostas que não atenderem às condições deste Edital serão liminarmente desclassificadas.

**9.5** - Na escolha da proposta mais vantajosa à Administração, a Comissão atenderá para aquela apresentada de acordo com as especificações deste Edital e ofertar o **MENOR PREÇO GLOBAL**.

**9.6** - No caso de empate entre duas ou mais propostas, a classificação se fará por sorteio, em ato público, para o qual todos os licitantes habilitados serão convocados.

**9.7** - Por força dos arts. 44 e 45 da Lei Complementar nº 123/06, será observado:

**a)** como critério de desempate, será assegurada preferência de contratação para as microempresas e empresas de pequeno porte, entendendo-se por empate aquelas situações em que as propostas apresentadas pelas microempresas e empresas de pequeno porte sejam iguais ou até 10% (dez por cento) superiores à melhor proposta classificada;

**b)** a microempresa ou empresa de pequeno porte mais bem classificada terá a oportunidade de apresentar imediatamente nova proposta, sob pena de preclusão;

**c)** a nova proposta de preços mencionada na alínea anterior deverá ser inferior àquela considerada vencedora do certame, situação em que o objeto licitado será adjudicado em favor da detentora desta nova proposta (ME ou EPP);

**d)** não ocorrendo à contratação da microempresa ou empresa de pequeno porte, na forma da alínea anterior, serão convocadas as MEs ou EPPs remanescentes, na ordem classificatória, para o exercício do mesmo direito;

**e)** no caso de equivalência de valores apresentados pelas microempresas e empresas de pequeno porte que se encontrem enquadradas no disposto na **alínea b**, será realizado sorteio entre elas para que se identifique aquela que primeiro poderá apresentar a melhor oferta;

**f)** na hipótese da não contratação nos termos previsto na **alínea b**, o objeto licitado será adjudicado em favor da proposta originalmente vencedora do certame;

**g)** o disposto na alínea anterior, somente se aplicará quando a melhor oferta inicial não tiver sido apresentada por ME ou EPP.

### **10 - DO CONTRATO**

**10.1** - Após a adjudicação da licitação, a Administração convocará o licitante vencedor, para no prazo máximo de 05 (cinco) dias, contados da data da Notificação, assinar o competente contrato, quando deverá comparecer ao Departamento de Licitações, localizado na Praça Juca Novaes 1169, Bairro Centro, Avaré/SP, sob pena de decair do direito à contratação, sem prejuízos das sanções previstas no art. 81 da Lei nº 8.666/93 e suas alterações.

**10.2** - Ocorrendo o não atendimento ao chamamento no prazo de 05 (cinco) dias para assinatura do contrato, poderá a Administração, a seu exclusivo sabor, convocar os licitantes remanescentes, na ordem de classificação, para fazê-lo em igual prazo e nas mesmas condições propostas pelo primeiro classificado, ou revogar a presente Concorrência Pública, independentemente da cominação prevista no art. 81 da Lei de Licitação.



## **PREFEITURA DA ESTÂNCIA TURÍSTICA DE AVARÉ**

**(Continuação do Edital de Concorrência Pública nº 014/2020 – fls. 11)**

**10.3** - Ocorrendo o disposto no item anterior, será aplicada a licitante vencedora a multa de 30% (trinta por cento) sobre o valor da proposta e demais sanções previstas em Lei.

**10.4** - Farão parte integrante do futuro contrato, independentemente de suas transcrições, o presente Edital e seus anexos, a proposta da vencedora e demais especificações técnicas.

**10.5** - Observar-se-ão para rescisão do contrato os motivos e as formas previstas nos artigos 78 e 79 da Lei nº 8.666/93.

**10.6** - A minuta do futuro contrato, passa a integrar o presente Edital, como anexo.

**10.7** - O contrato será empregado e a “Ordem de Serviço” emitida pela Secretaria Municipal de Planejamento e Transportes, no Departamento de Licitações, após a adjudicação do processo.

**10.8** - O contratado fica obrigado a aceitar, nas mesmas condições contratuais, os acréscimos ou supressões que se fizerem na obra até 25% (vinte e cinco por cento) do valor inicial.

**10.9** - Fica expressamente vedada a sub-empresa da obra ora licitada.

### **11 - DAS PENALIDADES**

**11.1** - A aplicação das sanções de natureza pecuniária e restritivas de direitos, em face do disposto nos artigos 81, 86 e 87, da Lei Federal n.º 8.666, de 21.06.93 e alterações que lhe foram incorporadas e do art.7º, da Lei Federal nº 10.520, de 17.07.02, obedecerá, no âmbito do Município da Estância Turística de Avaré, as normas estabelecidas no Decreto 5037, de 14 de dezembro de 2017.

**Artigo 2º** - A recusa injustificada do adjudicatário em assinar o contrato, aceitar ou retirar o instrumento equivalente, dentro do prazo estabelecido pela administração municipal, caracteriza o descumprimento total da obrigação assumida, sujeitando-o às seguintes penalidades:

**I** - multa de 30% (trinta por cento) sobre o valor global da obrigação não cumprida; ou  
**II** - pagamento correspondente à diferença de preço decorrente de nova licitação para o mesmo fim.

**Artigo 3º** - O atraso injustificado na execução do serviço, compra ou obra, sem prejuízo do disposto no §1º do artigo 86, da Lei 8.666/93, sujeitará o contratado à multa de mora, calculada por dia de atraso da obrigação não cumprida, na seguinte conformidade:

**I** - atraso de até 30 (trinta) dias, multa de 0,03% (três centésimos por cento) ao dia, a contar da data inicial do descumprimento; e

**II** - atraso superior a 30 (trinta) dias, multa de 0,06% (seis centésimos por cento) ao dia.



## **PREFEITURA DA ESTÂNCIA TURÍSTICA DE AVARÉ**

(Continuação do Edital de Concorrência Pública nº 014/2020 – fls. 12)

**Artigo 4º** - Pela inexecução total ou parcial do serviço, compra ou obra, poderão ser aplicadas ao contratado as seguintes penalidades:

I - multa de 10% (dez por cento) sobre o valor total ou parcial da obrigação não cumprida; ou

II - multa correspondente à diferença de preço decorrente de nova licitação para o mesmo fim.

III – ressarcimento de eventuais danos ocasionados face a inexecução do contrato.

**Artigo 5º** - A mora será considerada a partir do primeiro dia subsequente ao término do prazo para a execução do ajuste.

**Artigo 6º** - O valor do ajuste a servir de base de cálculo para as multas referidas nos artigos anteriores, será o global reajustado até a data de aplicação da penalidade.

**Artigo 7º** - As multas serão corrigidas monetariamente, de conformidade com a variação do IPC/FIPE, a partir do termo inicial, fixado no artigo 5º, até a data de seu efetivo recolhimento.

**Artigo 8º** - A comunicação da irregularidade e a proposta de aplicação de penalidade deverão ser encaminhadas, pelo gestor do respectivo contrato, à autoridade que autorizou a licitação, ou a contratação, no respectivo processo.

**Artigo 9º** - As sanções deverão ser aplicadas de forma gradativa, obedecidos os princípios da razoabilidade e da proporcionalidade, após regular processo administrativo com garantia de defesa prévia.

§ 1º - Configurado o descumprimento da obrigação contratual, será o contratado notificado via correio com AR da infração e da penalidade correspondente, para, no prazo de cinco dias úteis, apresentar defesa.

§ 2º - Recebida a defesa, a Autoridade competente deverá manifestar-se, motivadamente, sobre o acolhimento ou rejeição das razões apresentadas, para concluir pela imposição ou não da penalidade.

§ 3º - Da decisão, caberá recurso, no prazo de cinco dias úteis, contados da intimação, de cuja decisão cabe solicitação de reconsideração.

§ 4º - A multa imposta deverá ser recolhida, decorridos 5 (cinco) dias úteis da decisão do recurso ou, em sendo o caso, da solicitação de reconsideração.

§ 5º - Se o pagamento da multa não for efetuado dentro do prazo estabelecido no parágrafo anterior, o valor deverá ser inscrito em dívida ativa para cobrança judicial.

**Artigo 10** - As multas são autônomas e a aplicação de uma não exclui a das outras.

**Artigo 11** - As disposições constantes deste Decreto aplicam-se também às obras, serviços e compras que, nos termos da legislação vigente, forem realizadas com dispensa ou inexigibilidade de licitação.

§ 1º - A inexecução total ou parcial do contrato de obras e serviços de engenharia, assim como a execução irregular, ou com atraso injustificado, sujeitará o contratado, garantida a prévia defesa, à aplicação das seguintes sanções:

I - advertência.



## **PREFEITURA DA ESTÂNCIA TURÍSTICA DE AVARÉ**

(Continuação do Edital de Concorrência Pública nº 014/2020 – fls. 13)

**II** - multa.

**III** - suspensão temporária de participação em licitação e impedimento de contratar com a Administração Estadual, por prazo não superior a dois anos.

**IV** - declaração de inidoneidade para licitar ou contratar com a Administração Pública, enquanto perdurarem os motivos da punição ou até que seja promovida a reabilitação.

**§ 2º** - A pena de advertência deve ser aplicada a título de alerta para a adoção das necessárias medidas corretivas, afim de evitar a aplicação de sanções mais severas, sempre que o contratado descumprir qualquer obrigação contratualmente assumida, ou desatender as determinações da autoridade competente para acompanhar e fiscalizar a execução do contrato.

**§ 3º** - A pena pecuniária de multa, própria para a punição de atrasos injustificados dos prazos estipulados no cronograma de execução, pode ser aplicada cumulativamente com as sanções restritivas de direitos, previstas nos incisos III e IV, nos casos de inexecução total e parcial do contrato.

**§ 4º** - A pena de suspensão temporária do direito de licitar e impedimento de contratar com a Administração Estadual destina-se a punir a reincidência em faltas já apenadas com advertência, bem como as faltas graves que impliquem a rescisão unilateral do contrato.

**§ 5º** - Na estipulação do prazo de suspensão dos direitos do contratado, que não poderá exceder a 5 (cinco) anos, deverão ser considerados o grau de comprometimento do interesse público e o prejuízo pecuniário decorrente das irregularidades constatadas, respeitados os princípios da razoabilidade e da proporcionalidade.

**§ 6º** - A pena de suspensão dos direitos do contratado impede-o, durante o prazo fixado, de participar de licitações promovidas pelos órgãos Administração Municipal, bem como de com eles celebrar contratos.

**§ 7º** - A declaração de inidoneidade do contratado, sanção administrativa de máxima intensidade, destina-se a punir faltas gravíssimas, de natureza dolosa, das quais decorram prejuízos ao interesse público de difícil reversão.

**§ 8º** - A aplicação da sanção prevista no parágrafo anterior é de competência exclusiva do Prefeito Municipal, facultada a defesa prévia do contratado no respectivo processo, no prazo de dez dias, contados da abertura de vistas.

**§ 9º** - Decorridos 5 (cinco) anos da declaração de inidoneidade, o interessado poderá requerer a sua reabilitação, cujo deferimento está condicionado ao ressarcimento dos prejuízos resultantes da ação punida.

**Artigo 12** - A multa prevista no artigo anterior será:

**I** - de 10% (dez por cento) do valor global corrigido do contrato, no caso de inexecução total da obrigação;



## **PREFEITURA DA ESTÂNCIA TURÍSTICA DE AVARÉ**

(Continuação do Edital de Concorrência Pública nº 014/2020 – fls. 14)

**II** - de 10% (dez por cento) do valor corrigido, correspondente à parte da obrigação contratual não cumprida, no caso de inexecução parcial da obrigação;

**III** - de 0,03% (três centésimos por cento) por dia, no caso de atraso no cumprimento dos prazos de início e conclusão das etapas previstas no cronograma, até o máximo de 30 (trinta) dias, a partir dos quais será considerado descumprimento parcial da obrigação.

**§ 1º** - O valor correspondente à multa, após o devido procedimento em que tenha sido assegurado o direito de defesa e de recurso do contratado, será descontado do primeiro pagamento devido pelo Município em decorrência da execução contratual.

**§ 2º** - Na hipótese de descumprimento total da obrigação, após a celebração do contrato em que tenha sido exigida garantia, o valor da multa será descontado da garantia prestada.

**§ 3º** - Na hipótese de descumprimento total da obrigação em face do não atendimento da convocação para a assinatura do contrato, o valor da multa deverá ser recolhido à conta do Município de Avaré através de guia de recolhimento própria, no prazo de 30 (trinta) dias contados da intimação.

**§ 4º** - O não recolhimento da multa no prazo assinado implicará a sua inscrição na dívida ativa, para cobrança judicial.

**Artigo 13** - O material não aceito deverá ser substituído dentro do prazo fixado pela administração, que não excederá a 15 (quinze) dias, contados do recebimento da intimação.

**Parágrafo único** - A não ocorrência de substituição dentro do prazo estipulado ensejará a aplicação da multa prevista no artigo 3º deste Decreto, considerando-se a mora, nesta hipótese, a partir do primeiro dia útil seguinte ao término do prazo estabelecido no "caput" deste artigo.

**Artigo 14** - O pedido de prorrogação de prazo final da obra, serviços, ou entrega de material, somente será apreciado se efetuado dentro dos prazos fixados no contrato ou instrumento equivalente.

**Artigo 15** - As multas referidas neste Decreto não impedem a aplicação de outras sanções previstas na Lei Federal 8.666/93 e demais legislação correlata.

### **12 - DA GARANTIA CONTRATUAL E RECOLHIMENTO DA ART**

**12.1** - Para garantir a execução das obras previstas no contrato, a empresa vencedora, deverá optar por uma das modalidades previstas no parágrafo 1º do artigo 56 da lei nº 8.666/93 e suas alterações, no valor correspondente a 5% (cinco por cento) do valor do contrato, apresentando a mesma junto à Tesouraria da Prefeitura da Estância Turística de Avaré. Cópia desta guia, quitada, deverá ser apresentada no Departamento de Licitações no ato da assinatura da Ordem de Serviços.

**12.2** – Após assinatura contratual, quando da assinatura da Ordem de Serviço a empresa vencedora deverá apresentar ainda a Anotação de Responsabilidade Técnica





## **PREFEITURA DA ESTÂNCIA TURÍSTICA DE AVARÉ**

(Continuação do Edital de Concorrência Pública nº 014/2020 – fls. 15)

- ART emitida pelo CREA/SP, relativa as obras e serviços, objeto do contrato, decorrente da presente licitação.

**12.3 - A garantia contratual será devolvida, sem correção, após a execução da obra, mediante requerimento no Departamento de Licitações.**

### **13 - DAS OBRAS E DOS SERVIÇOS**

**13.1 -** A obra deverá ser executada de acordo com os projetos técnicos fornecidos, obedecendo rigorosamente às normas da ABNT e dos demais órgãos fiscalizadores.

**13.2 -** A contratada responsabilizar-se-á pela qualidade e perfeição técnica da obra por ela executada, cabendo à Prefeitura a fiscalização da mesma e conclusão pelo recebimento ou rejeição, no todo ou em parte, sem prejuízo das sanções para os casos de inadimplemento.

**13.3 -** A liberação de cada trecho da obra para aplicação do material, ficará a critério exclusivo da fiscalização, que poderá exigir as correções necessárias, e se for o caso, solicitará todos os ensaios elaborados para a sua execução.

**13.4 -** A empresa deverá realizar o controle tecnológico das obras de pavimentação/recapamento, devendo ser apresentado o laudo técnico de controle tecnológico e os resultados dos ensaios realizados em cada um dos serviços, conforme exigências normativas do DNIT. O Laudo técnico de Controle Tecnológico e os ensaios deverão ser entregues obrigatoriamente à Secretaria de Planejamento.

**13.5 -** A Prefeitura poderá exigir ensaios de laboratório e medições de temperatura do material, antes de sua aplicação, para aferição técnica, segundo normas da ABNT, de suas características e propriedades.

**13.6. -** O carregamento do material que não for aprovado no ensaio de laboratório ou contiver sua temperatura inadequada, será todo ele rejeitado pela fiscalização, nem mesmo podendo ser descarregado no local da obra.

**13.7 -** Poderá ainda, a Prefeitura, exigir até 03 (três) ensaios com “ROTAREX” em cada trecho pavimentado, para aferição do material.

**13.8 -** A contratada re fará por suas expensas, os serviços e obras que se apresentarem mal executados tecnicamente, ou que não tenham obedecido às boas técnicas de execução.

**13.9 -** Ficará a cargo da Prefeitura a fiscalização dos serviços, podendo, a seu critério exclusivo, completá-la por gerenciamento através de empresa especializada.

**13.10 -** Concluídas as obras e serviços, objeto desta licitação, procederá a Prefeitura exame minucioso a fim de recebê-los definitivamente, dentro do prazo máximo de 90 (noventa) dias seguintes ao da entrega da comunicação expressa de conclusão dos mesmos, que nesse sentido fizer a contratada, findo o qual, serão considerados como recebimento definitivo das obras e serviços, independentemente de qualquer outra formalidade por parte da Prefeitura.



## **PREFEITURA DA ESTÂNCIA TURÍSTICA DE AVARÉ**

**(Continuação do Edital de Concorrência Pública nº 014/2020 – fls. 16)**

**13.11** - A qualquer tempo a Municipalidade poderá vistoriar os equipamentos para se certificar da quantidade e do estado de funcionamento dos mesmos, exigindo a substituição imediata dos inservíveis.

**13.12** - A contratada declara expressamente para fins de direito e efeitos legais que responderá pela solidez, segurança e perfeição das obras e serviços, executados, nos termos do art. nº 1.245 do Código Civil, pelo prazo de 05 (cinco) anos a partir da entrega dos serviços executados.

**13.13** – A Contratada deverá respeitar os acordos e convenções coletivas de trabalho vigentes no âmbito de nosso Município, inclusive com observância e aplicação do piso salarial e das demais cláusulas financeiras e sociais.

**13.14** – Todos os materiais a serem empregados na obra terão que ter aprovação prévia do Departamento de Convênios, através de amostras apresentadas.

**13.15** – A fiscalização da obra tratará todos os assuntos relativos a sua execução somente com o responsável técnico da empresa contratada, que consta na ART específica, relatando obrigatoriamente as anotações no diário de obra ou livro de ordem, nos termos do art. 67, § 1º, da Lei nº 8.666/93 resolução CONFEA nº 1024, de 21/08/2009.

**13.16** – A empresa vencedora deverá permitir o livre acesso dos servidores desta municipalidade, bem como dos órgãos de controle, aos documentos e registros contábeis da empresa contratada, na forma do artigo 44, da Portaria Interministerial nº 127/2008.

### **14 - DO PRAZO DA EXECUÇÃO DA OBRA**

**14.1** - O prazo de execução da obra é em até 120 (cento e vinte) dias, contados a partir da autorização de início da obra pela Caixa Federal e liberação da Ordem de Serviços. O prazo de vigência contratual é de 08 (oito) meses. Eventual prorrogação do contrato deverá ser solicitada pela empresa, junto ao Departamento de Convênios, com 30 (trinta) dias de antecedência de seu vencimento, através de ofício de solicitação com justificativa detalhada pelo não cumprimento do objeto contratado dentro do prazo de vigência e novo prazo de conclusão da obra/serviços, acompanhado de cronograma físico-financeiro, devidamente assinado pelo engenheiro responsável pela obra e da garantia/caução contratual.

### **15 - DOS RECURSOS ADMINISTRATIVOS**

**15.1** - A interposição dos recursos sobre os atos praticados no curso deste procedimento licitatório, previstos no artigo 109 da Lei Federal 8.666/93, alterada pela Lei Federal 8.883/94, deverão ser protocolados, pessoalmente, no Departamento de Licitação da Prefeitura Municipal, no horário de expediente, dentro do prazo legal, recursos estes que deverão ser respondidos em 05 (cinco) dias úteis.

**15.2** - A intimação pertinente aos atos de julgamento da habilitação e das propostas se dará na própria sessão mediante comunicação direta aos interessados presentes. Em



## **PREFEITURA DA ESTÂNCIA TURÍSTICA DE AVARÉ**

**(Continuação do Edital de Concorrência Pública nº 014/2020 – fls. 17)**

relação aos ausentes, proceder-se-á sua intimação por carta ou meio eletrônico (fax-símile, e-mail) relativas a julgamentos realizados na fase de habilitação/inabilitação dos licitantes e classificação/desclassificação das propostas. Qualquer outra informação adicional pertinente ao certame deverá ser solicitada ao Departamento de Licitação.

**15.3** - A partir do momento da intimação, o processo de licitação permanecerá no Departamento de Licitação, sendo franqueado para vistas dos interessados, que dele poderão extrair as cópias desejadas, mediante o pagamento do respectivo valor. Não será admitida a retirada dos autos da repartição.

**15.4** - Interposto qualquer recurso, a Administração avisará os demais licitantes do fato. Estes poderão impugná-lo no prazo de 05 (cinco) dias úteis. A partir do recebimento do recurso e até o final do prazo de que trata este item, tanto o processo de licitação quanto cópias do recurso permanecerão à disposição dos interessados, no mesmo local indicado no item anterior.

### **16 - DAS DISPOSIÇÕES FINAIS**

**16.1** - Para esta Concorrência não será permitida a participação de empresas em regime de consórcio ou empresa concordatária, bem como aquelas que forem consideradas inidôneas, ou que estejam suspensas, na forma da Lei ou em litígio com qualquer órgão público ou sob suspeição com entidades da Administração Pública direta ou indireta da União, Estado ou Município.

**16.2** - Fica reservado à Administração, o direito de Revogar por conveniência ou interesse público, bem como Anular por ilegalidade a presente licitação, no todo ou parte, sem que assista aos licitantes direitos de reembolso ou indenização, desde que presentes os requisitos do art. 49 e seus parágrafos, da lei nº 8.666/93 e suas alterações.

#### **16.3 - À contratada caberá:**

**16.3.1** - Assegurar o livre acesso por parte da fiscalização a todas as partes da obra;

**16.3.2** - Responder pela segurança do trabalho de seus operários, técnicos e de terceiros;

**16.3.3** - Arcar com as despesas de demolição e reparos de serviços mal executados ou executados de forma incorreta, decorrentes de culpa ou dolo da contratada, com reposição de materiais utilizados;

**16.3.4** - Aceitar prontamente as exigências e observações da fiscalização baseadas nas especificações, regras de boa técnica e normas em vigor;

**16.3.5** - Responsabilizar-se por qualquer despesa oriunda de quaisquer paralisações decorrentes de falta de material falta de mão-de-obra, intempéries, caso fortuito ou força maior;

**16.3.6** - Utilizar em toda execução do trabalho, no mínimo 60% (sessenta por cento) de mão-de-obra local, conforme preceitua Lei nº 377 de 14/11/02.



## **PREFEITURA DA ESTÂNCIA TURÍSTICA DE AVARÉ**

**(Continuação do Edital de Concorrência Pública nº 014/2020 – fls. 18)**

**16.4** - A Prefeitura se reserva no direito de executar através de outras contratadas ou diretamente, nos mesmos locais, obras e serviços distintos dos abrangidos na presente licitação.

**16.5** - A Comissão poderá transformar o Julgamento em diligência para apuração de dados e condições indispensáveis ao julgamento das Propostas, inclusive valer-se dos préstimos de profissionais especializados para auxiliá-la.

**16.6** - O preço global e unitário das propostas não sofrerá reajustes durante a execução do contrato, a não ser em decorrência de modificações no atual modelo econômico nacional que venham autorizar formas de correções para manutenção do equilíbrio econômico do contrato.

**16.7** - Toda e qualquer informação a respeito da presente licitação poderá ser solicitada à Comissão Permanente para Julgamento de Licitações durante o horário normal de expediente, na sede da Prefeitura, sita na Praça Juca Novaes, 1.169, ou ainda pelo fone (014) 3711-2500, até 03 (três) dias úteis antes da entrega das propostas.

**16.7.1** - Os esclarecimentos serão prestados em até 48 (quarenta e oito) horas antes da entrega das propostas.

**16.8** - Os eventuais Recursos, Reconsiderações e Representações deverão atender, no que couber, as disposições legais do artigo 109, seus incisos e parágrafos, da Lei nº 8.666/93 e suas alterações.

**16.9** - Na contagem de prazos serão rigorosamente observadas as regras contidas no artigo 110 e parágrafo único da Lei nº 8.666/93 e suas alterações.

**16.10** - Fica expressamente vedada à empresa contratada, a transferência de responsabilidade, bem como a sub-empregada dos serviços constantes desta Concorrência Pública, a qualquer outra empresa, no todo ou em parte.

**16.11.** As normas disciplinadoras da licitação serão sempre interpretadas em favor da disputa entre os interessados, desde que resguardados os interesses da administração (princípio de ampliação da disputa e interesse público), o princípio da isonomia, a finalidade e a segurança da contratação.

**16.12.** Não havendo expediente ou ocorrendo qualquer fato superveniente que impeça a realização do certame na data marcada, a sessão será automaticamente transferida para o primeiro dia útil subsequente, no mesmo horário e local anteriormente estabelecidos, desde que não haja comunicação do pregoeiro em contrário.

### **17 - CONSTITUEM ANEXOS DO EDITAL**

**17.1** - Minuta do Contrato a ser celebrado com a proponente vencedora;

**17.2** – Modelo de declarações;

**17.3** – Modelo de termo de aceitação do edital;

**17.4** – Projeto Completo.



## **PREFEITURA DA ESTÂNCIA TURÍSTICA DE AVARÉ**

**(Continuação do Edital de Concorrência Pública nº 014/2020 – fls. 19)**

As cópias do presente Edital, assim como os dados e elementos necessários à elaboração da proposta poderão ser retirados, através de guia preenchida no Departamento de Tributação e quitada em agência bancária, ambos situados na Rua Rio Grande do Sul, nº 1.810, no valor de **R\$ 10,00 (dez reais)** e depois, as cópias, retiradas no Departamento de Licitação, situado no Paço Municipal, Praça Juca Novaes, nº 1.169. Também está disponibilizado, gratuitamente, para download no site [www.avare.sp.gov.br](http://www.avare.sp.gov.br). Informações sobre esta licitação poderão ser obtidas no Departamento de Licitação da Prefeitura Municipal ou transmitidas através do telefone (14) 3711-2500 – Ramal 216.

E para que chegue ao conhecimento de todos os interessados, foi o presente Edital afixado no lugar de costume e seu resumo publicado nos órgãos de imprensa como dispõe a legislação vigente.

Prefeitura da Estância Turística de Avaré, aos 07 de julho de 2.020.

**ABELARDO FERREIRA MENDES**  
**Secretário Municipal de Obras e Serviços da Estância Turística de Avaré**





## PREFEITURA DA ESTÂNCIA TURÍSTICA DE AVARÉ

(Continuação do Edital de Concorrência Pública nº 014/2020 – fls. 20)

### ANEXO I - MINUTA DE CONTRATO

CONTRATO Nº \_\_\_\_/2020  
CONTRATO QUE FAZEM ENTRE SI A  
PREFEITURA DA ESTÂNCIA TURÍSTICA DE  
AVARÉ E A EMPRESA

\_\_\_\_\_

Aos \_\_\_\_\_ dias do mês de \_\_\_\_\_ de dois mil e vinte, nesta cidade de Avaré, Estado de São Paulo, de um lado a **PREFEITURA DA ESTÂNCIA TURÍSTICA DE AVARÉ**, pessoa jurídica de direito público, inscrita no CNPJ sob o número 46.634.168/0001-50, situada na Praça Juca Novaes, 1.169, neste ato, representada pelo senhor Secretário Municipal de Obras e Serviços, **ABELARDO FERREIRA MENDES**, brasileiro, casado, portador do RG nº M-2.565.635 SSP-MG e do CPF nº 564.706.146-04, residente e domiciliado na cidade de Avaré/SP – de ora em diante denominado **CONTRATANTE** e de outro lado à empresa \_\_\_\_\_, cadastrada no CNPJ sob o número \_\_\_\_\_ / \_\_\_\_ - \_\_, com sede na \_\_\_\_\_, \_\_\_\_ - \_\_\_\_ - \_\_\_\_ / \_\_, representada pelo Senhor \_\_\_\_\_, \_\_\_\_\_, \_\_\_\_\_, portador do RG \_\_\_\_\_ / \_\_ e do CPF \_\_\_\_\_ - \_\_, residente e domiciliado na cidade de \_\_\_\_\_ - de ora em diante denominada **CONTRATADA**, sob disciplina na Lei nº 8.666/93 e na presença das testemunhas abaixo, ajustaram e contrataram o seguinte:

#### CLÁUSULA PRIMEIRA – DO OBJETO

Nos termos da **Concorrência Pública nº 014/2020 – Processo nº 220/2020**, de 10 de agosto de 2020, fica a empresa \_\_\_\_\_, responsável pelo fornecimento de materiais, máquinas, equipamentos e mão-de-obra para execução de recapeamento asfáltico em diversas ruas da Vila Esperança e Brabância, conforme anexos ao edital, do qual fazem parte integrante.

**Contrato de Repasse nº 885106/2019/MDR/CAIXA/PLANEJAMENTO URBANO – Operação 1064358-13/2019 – Ministério do Desenvolvimento Regional – Vila Esperança.**

**Contrato de Repasse nº 884863/2019/MDR/CAIXA/PLANEJAMENTO URBANO – Operação 106501941/2019 – Ministério do Desenvolvimento Regional – Brabância.**

#### CLÁUSULA SEGUNDA – DA DOTAÇÃO ORÇAMENTÁRIA

As despesas de contratação da presente obra serão empenhadas através das seguintes dotações orçamentárias:

**33.04.15.4.4.90.39.00.451.5003.2174-2298 – R\$ 525.250,00, sendo:**

R\$ 286.500,00 - Contrato de Repasse nº 885106/2019/MDR/CAIXA/PLANEJAMENTO URBANO – Operação 1064358-13/2019 – Ministério do Desenvolvimento Regional – Vila Esperança.



## **PREFEITURA DA ESTÂNCIA TURÍSTICA DE AVARÉ**

(Continuação do Edital de Concorrência Pública nº 014/2020 – fls. 21)

R\$ 238.750,00 - Contrato de Repasse nº 884863/2019/MDR/CAIXA/PLANEJAMENTO URBANO – Operação 106501941/2019 – Ministério do Desenvolvimento Regional – Brabância.

**33.04.15.4.4.90.39.00.451.5003.2174-2165 – R\$ 80.505,08 – Recurso Próprio – Contrapartida, sendo:**

R\$ 8.071,99 – contrapartida obrigatória Prefeitura – Vila Esperança.

R\$ 34.402,27 – Recurso Próprio – Vila Esperança.

R\$ 29.420,19 – contrapartida obrigatória Prefeitura – Brabância.

R\$ 8.610,63 – Recurso Próprio – Brabância.

### **CLÁUSULA TERCEIRA – DA SUJEIÇÃO AO EDITAL**

A contratada ratifica neste ato sua sujeição a todas as exigências do Edital de **Concorrência nº 014/2020 e seus anexos, que passam a integrar este contrato.** Constitui igualmente parte integrante deste contrato a proposta da empresa vencedora do certame, independentemente de transcrição (exceto no que contrariar e/ou conflitar com os instrumentos expedidos pela CONTRATANTE).

### **CLÁUSULA QUARTA – DO PREÇO**

O valor global do contrato é de R\$ \_\_\_\_\_ (\_\_\_\_\_).

### **CLÁUSULA QUINTA – DOS SERVIÇOS**

**5.1** - A obra deverá ser executada de acordo com os projetos técnicos fornecidos, obedecendo rigorosamente às normas da ABNT e dos demais órgãos fiscalizadores.

**5.2** - A contratada responsabilizar-se-á pela qualidade e perfeição técnica da obra por ela executada, cabendo à Prefeitura a fiscalização da mesma e conclusão pelo recebimento ou rejeição, no todo ou em parte, sem prejuízo das sanções para os casos de inadimplemento.

**5.3** - A liberação de cada trecho da obra para aplicação do material, ficará a critério exclusivo da fiscalização, que poderá exigir as correções necessárias, e se for o caso, solicitará todos os ensaios elaborados para a sua execução.

**5.4** - A empresa deverá realizar o controle tecnológico das obras de pavimentação/recapamento, devendo ser apresentado o laudo técnico de controle tecnológico e os resultados dos ensaios realizados em cada um dos serviços, conforme exigências normativas do DNIT. O Laudo técnico de Controle Tecnológico e os ensaios deverão ser entregues obrigatoriamente à Secretaria de Planejamento.

**5.5** - A Prefeitura poderá exigir ensaios de laboratório e medições de temperatura do material, antes de sua aplicação, para aferição técnica, segundo normas da ABNT, de suas características e propriedades.

**5.6** - O carregamento do material que não for aprovado no ensaio de laboratório ou contiver sua temperatura inadequada, será todo ele rejeitado pela fiscalização, nem mesmo podendo ser descarregado no local da obra.



## **PREFEITURA DA ESTÂNCIA TURÍSTICA DE AVARÉ**

(Continuação do Edital de Concorrência Pública nº 014/2020 – fls. 22)

**5.7** - Poderá ainda, a Prefeitura, exigir até 03 (três) ensaios com “ROTAREX” em cada trecho pavimentado, para aferição do material.

**5.8** - A contratada re fará por suas expensas, os serviços e obras que se apresentarem mal executados tecnicamente, ou que não tenham obedecido às boas técnicas de execução.

**5.9** - Ficará a cargo da Prefeitura a fiscalização dos serviços, podendo, a seu critério exclusivo, completá-la por gerenciamento através de empresa especializada.

**5.10** - Concluídas as obras e serviços, objeto desta licitação, procederá a Prefeitura exame minucioso a fim de recebê-los definitivamente, dentro do prazo máximo de 90 (noventa) dias seguintes ao da entrega da comunicação expressa de conclusão dos mesmos, que nesse sentido fizer a contratada, findo o qual, serão considerados como recebimento definitivo das obras e serviços, independentemente de qualquer outra formalidade por parte da Prefeitura.

**5.11** - A qualquer tempo a Municipalidade poderá vistoriar os equipamentos para se certificar da quantidade e do estado de funcionamento dos mesmos, exigindo a substituição imediata dos inservíveis.

**5.12** - A contratada declara expressamente para fins de direito e efeitos legais que responderá pela solidez, segurança e perfeição das obras e serviços, executados, nos termos do art. nº 1.245 do Código Civil, pelo prazo de 05 (cinco) anos a partir da entrega dos serviços executados.

**5.13** – A Contratada deverá respeitar os acordos e convenções coletivas de trabalho vigentes no âmbito de nosso Município, inclusive com observância e aplicação do piso salarial e das demais cláusulas financeiras e sociais.

**5.14** – Todos os materiais a serem empregados na obra terão que ter aprovação prévia do Departamento de Convênios, através de amostras apresentadas.

**5.15** – A fiscalização da obra tratará todos os assuntos relativos a sua execução somente com o responsável técnico da empresa contratada, que consta na ART específica, relatando obrigatoriamente as anotações no diário de obra ou livro de ordem, nos termos do art. 67, § 1º, da Lei nº 8.666/93 resolução CONFEA nº 1024, de 21/08/2009.

**5.16** – A empresa vencedora deverá permitir o livre acesso dos servidores desta municipalidade, bem como dos órgãos de controle, aos documentos e registros contábeis da empresa contratada, na forma do artigo 44, da Portaria Interministerial nº 127/2008.

### **CLÁUSULA SEXTA - DA LIBERAÇÃO DOS SERVIÇOS**

Os serviços serão liberados pelo fiscal, engenheiro responsável pelo Departamento de Convênios e a **CONTRATADA** ficará sujeita às determinações dos fiscais quanto à



## **PREFEITURA DA ESTÂNCIA TURÍSTICA DE AVARÉ**

(Continuação do Edital de Concorrência Pública nº 014/2020 – fls. 23)

qualidade da mão-de-obra empregada e dos serviços executados. A fiscalização poderá exigir o afastamento de qualquer funcionário da empresa, quando julgar necessário.

### **CLÁUSULA SÉTIMA - DAS OBRIGAÇÕES DA CONTRATADA**

**7.1 - São obrigações da CONTRATADA:**

**7.1.1 -** Assegurar o livre acesso por parte da fiscalização a todas as partes da obra;

**7.1.2 -** Responder pela segurança do trabalho de seus operários, técnicos e de terceiros;

**7.1.3 -** Arcar com as despesas de demolição e reparos de serviços mal executados ou executados de forma incorreta, decorrentes de culpa ou dolo da contratada, com reposição de materiais utilizados;

**7.1.4 -** Aceitar prontamente as exigências e observações da fiscalização baseadas nas especificações, regras de boa técnica e normas em vigor;

**7.1.5 -** Responsabilizar-se por qualquer despesa oriunda de quaisquer paralisações decorrente de falta de material falta de mão-de-obra, intempéries, caso fortuito ou força maior;

**7.1.6 -** Utilizar em toda execução do trabalho, no mínimo 60% (sessenta por cento) de mão-de-obra local, conforme preceitua Lei nº 377 de 14/11/02.

### **CLÁUSULA OITAVA – DO PREPOSTO**

A **CONTRATADA** manterá no local da prestação do serviço preposto habilitado profissionalmente, aceito pela **CONTRATANTE**, para representá-la na execução do contrato.

### **CLÁUSULA NONA - DOS ENCARGOS TRABALHISTAS**

Ficarão por conta da **CONTRATADA** todas as despesas com equipamentos, empregados, encargos trabalhistas, sociais e previdenciários.

### **CLÁUSULA DÉCIMA – DA INADIMPLÊNCIA DA CONTRATADA FACE AOS ENCARGOS TRABALHISTAS**

Será retido da nota fiscal o percentual previsto na legislação vigente.

### **CLÁUSULA DÉCIMA PRIMEIRA – DA REPARAÇÃO DE EVENTUAIS DANOS CAUSADOS PELA CONTRATADA**

A **CONTRATADA** é responsável pelos danos causados diretamente à Administração ou a terceiros, decorrentes de culpa ou dolo na execução do contrato.

### **CLÁUSULA DÉCIMA SEGUNDA – DO PRAZO DE EXECUÇÃO**

O prazo de execução da obra é em até 120 (cento e vinte) dias, contados a partir da autorização de início da obra pela Caixa Federal e liberação da Ordem de Serviços. O prazo de vigência contratual é de 08 (oito) meses. Eventual prorrogação do contrato deverá ser solicitada pela empresa, junto ao Departamento de Convênios, com 30 (trinta) dias de antecedência de seu vencimento, através de ofício de solicitação com justificativa detalhada pelo não cumprimento do objeto contratado dentro do prazo de vigência e novo prazo de conclusão da obra/serviços, acompanhado de cronograma



## **PREFEITURA DA ESTÂNCIA TURÍSTICA DE AVARÉ**

(Continuação do Edital de Concorrência Pública nº 014/2020 – fls. 24)

físico-financeiro, devidamente assinado pelo engenheiro responsável pela obra e da garantia/calção contratual.

### **CLÁUSULA DÉCIMA TERCEIRA – DA RESPONSABILIDADE CIVIL**

O recebimento provisório ou definitivo da obra não exclui a responsabilidade civil pela solidez e segurança da obra, nem a ética profissional pela perfeita execução do contrato. As responsabilidades decorrentes de fornecimento do material/execução dos serviços fora das especificações fornecidas e/ou que venham a causar dano à Administração serão apuradas e a reparação do dano exigida legalmente.

### **CLÁUSULA DÉCIMA QUARTA – DO PAGAMENTO**

**14.1)** Os pagamentos serão efetuados da seguinte forma:

As medições devem ser apresentadas DESDE QUE ATENDA PERCENTUAL PREVISTO NO CRONOGRAMA FÍSICO-FINANCEIRO DA OBRA, acompanhado do relatório fotográfico dos serviços, cópia do livro de obras com as anotações referentes aos serviços e das vistorias realizadas pelo fiscal responsável, todos assinados pelo engenheiro responsável pela obra. Os pagamentos serão efetuados mediante aprovação da Caixa Econômica Federal e posterior liberação do recurso pelo Governo Federal – Ministério do Desenvolvimento regional, que será no valor da medição efetuada. O DECON – Departamento de Convênios solicitará a apresentação da Nota Fiscal e encargos, sendo obrigatória a inscrição da declaração: **REFERENTE À CONCORRÊNCIA PÚBLICA 014/2020 – PROCESSO 220/2020 – Contrato de Repasse nº 885106/2019/MDR/CAIXA/PLANEJAMENTO URBANO – Operação 1064358-13/2019 e Contrato de Repasse nº 884863/2019/MDR/CAIXA/PLANEJAMENTO URBANO – Operação 106501941/2019**, no corpo da Nota Fiscal

### **CLÁUSULA DÉCIMA QUINTA - DAS PENALIDADES E SANÇÕES PELO INADIMPLEMENTO**

**15.1)** A aplicação das sanções de natureza pecuniária e restritivas de direitos, em face do disposto nos artigos 81, 86 e 87, da Lei Federal n.º 8.666, de 21.06.93 e alterações que lhe foram incorporadas e do art.7º, da Lei Federal nº 10.520, de 17.07.02, obedecerá, no âmbito do Município da Estância Turística de Avaré, as normas estabelecidas no Decreto 5037, de 14 de dezembro de 2017.

**Artigo 2º** - A recusa injustificada do adjudicatário em assinar o contrato, aceitar ou retirar o instrumento equivalente, dentro do prazo estabelecido pela administração municipal, caracteriza o descumprimento total da obrigação assumida, sujeitando-o às seguintes penalidades:

**I** - multa de 30% (trinta por cento) sobre o valor global da obrigação não cumprida; ou  
**II** - pagamento correspondente à diferença de preço decorrente de nova licitação para o mesmo fim.

**Artigo 3º** - O atraso injustificado na execução do serviço, compra ou obra, sem prejuízo do disposto no §1º do artigo 86, da Lei 8.666/93, sujeitará o contratado à multa de mora, calculada por dia de atraso da obrigação não cumprida, na seguinte conformidade:





## **PREFEITURA DA ESTÂNCIA TURÍSTICA DE AVARÉ**

**(Continuação do Edital de Concorrência Pública nº 014/2020 – fls. 25)**

**I** - atraso de até 30 (trinta) dias, multa de 0,03% (três centésimos por cento) ao dia, a contar da data inicial do descumprimento; e

**II** - atraso superior a 30 (trinta) dias, multa de 0,06% (seis centésimos por cento) ao dia.

**Artigo 4º** - Pela inexecução total ou parcial do serviço, compra ou obra, poderão ser aplicadas ao contratado as seguintes penalidades:

**I** - multa de 10% (dez por cento) sobre o valor total ou parcial da obrigação não cumprida; ou

**II** - multa correspondente à diferença de preço decorrente de nova licitação para o mesmo fim.

**III** - ressarcimento de eventuais danos ocasionados face a inexecução do contrato.

**Artigo 5º** - A mora será considerada a partir do primeiro dia subsequente ao término do prazo para a execução do ajuste.

**Artigo 6º** - O valor do ajuste a servir de base de cálculo para as multas referidas nos artigos anteriores, será o global reajustado até a data de aplicação da penalidade.

**Artigo 7º** - As multas serão corrigidas monetariamente, de conformidade com a variação do IPC/FIPE, a partir do termo inicial, fixado no artigo 5º, até a data de seu efetivo recolhimento.

**Artigo 8º** - A comunicação da irregularidade e a proposta de aplicação de penalidade deverão ser encaminhadas, pelo gestor do respectivo contrato, à autoridade que autorizou a licitação, ou a contratação, no respectivo processo.

**Artigo 9º** - As sanções deverão ser aplicadas de forma gradativa, obedecidos os princípios da razoabilidade e da proporcionalidade, após regular processo administrativo com garantia de defesa prévia.

**§ 1º** - Configurado o descumprimento da obrigação contratual, será o contratado notificado via correio com AR da infração e da penalidade correspondente, para, no prazo de cinco dias úteis, apresentar defesa.

**§ 2º** - Recebida a defesa, a Autoridade competente deverá manifestar-se, motivadamente, sobre o acolhimento ou rejeição das razões apresentadas, para concluir pela imposição ou não da penalidade.

**§ 3º** - Da decisão, caberá recurso, no prazo de cinco dias úteis, contados da intimação, de cuja decisão cabe solicitação de reconsideração.

**§ 4º** - A multa imposta deverá ser recolhida, decorridos 5 (cinco) dias úteis da decisão do recurso ou, em sendo o caso, da solicitação de reconsideração.

**§ 5º** - Se o pagamento da multa não for efetuado dentro do prazo estabelecido no parágrafo anterior, o valor deverá ser inscrito em dívida ativa para cobrança judicial.

**Artigo 10** - As multas são autônomas e a aplicação de uma não exclui a das outras.



## **PREFEITURA DA ESTÂNCIA TURÍSTICA DE AVARÉ**

**(Continuação do Edital de Concorrência Pública nº 014/2020 – fls. 26)**

**Artigo 11** - As disposições constantes deste Decreto aplicam-se também às obras, serviços e compras que, nos termos da legislação vigente, forem realizadas com dispensa ou inexigibilidade de licitação.

**§ 1º** - A inexecução total ou parcial do contrato de obras e serviços de engenharia, assim como a execução irregular, ou com atraso injustificado, sujeitará o contratado, garantida a prévia defesa, à aplicação das seguintes sanções:

I - advertência.

II - multa.

III - suspensão temporária de participação em licitação e impedimento de contratar com a Administração Estadual, por prazo não superior a dois anos.

IV - declaração de inidoneidade para licitar ou contratar com a Administração Pública, enquanto perdurarem os motivos da punição ou até que seja promovida a reabilitação.

**§ 2º** - A pena de advertência deve ser aplicada a título de alerta para a adoção das necessárias medidas corretivas, afim de evitar a aplicação de sanções mais severas, sempre que o contratado descumprir qualquer obrigação contratualmente assumida, ou desatender as determinações da autoridade competente para acompanhar e fiscalizar a execução do contrato.

**§ 3º** - A pena pecuniária de multa, própria para a punição de atrasos injustificados dos prazos estipulados no cronograma de execução, pode ser aplicada cumulativamente com as sanções restritivas de direitos, previstas nos incisos III e IV, nos casos de inexecução total e parcial do contrato.

**§ 4º** - A pena de suspensão temporária do direito de licitar e impedimento de contratar com a Administração Estadual destina-se a punir a reincidência em faltas já apenadas com advertência, bem como as faltas graves que impliquem a rescisão unilateral do contrato.

**§ 5º** - Na estipulação do prazo de suspensão dos direitos do contratado, que não poderá exceder a 5 (cinco) anos, deverão ser considerados o grau de comprometimento do interesse público e o prejuízo pecuniário decorrente das irregularidades constatadas, respeitados os princípios da razoabilidade e da proporcionalidade.

**§ 6º** - A pena de suspensão dos direitos do contratado impede-o, durante o prazo fixado, de participar de licitações promovidas pelos órgãos Administração Municipal, bem como de com eles celebrar contratos.

**§ 7º** - A declaração de inidoneidade do contratado, sanção administrativa de máxima intensidade, destina-se a punir faltas gravíssimas, de natureza dolosa, das quais decorram prejuízos ao interesse público de difícil reversão.

**§ 8º** - A aplicação da sanção prevista no parágrafo anterior é de competência exclusiva do Prefeito Municipal, facultada a defesa prévia do contratado no respectivo processo, no prazo de dez dias, contados da abertura de vistas.



## **PREFEITURA DA ESTÂNCIA TURÍSTICA DE AVARÉ**

(Continuação do Edital de Concorrência Pública nº 014/2020 – fls. 27)

**§ 9º** - Decorridos 5 (cinco) anos da declaração de inidoneidade, o interessado poderá requerer a sua reabilitação, cujo deferimento está condicionado ao ressarcimento dos prejuízos resultantes da ação punida.

**Artigo 12** - A multa prevista no artigo anterior será:

I - de 10% (dez por cento) do valor global corrigido do contrato, no caso de inexecução total da obrigação;

II - de 10% (dez por cento) do valor corrigido, correspondente à parte da obrigação contratual não cumprida, no caso de inexecução parcial da obrigação;

III - de 0,03% (três centésimos por cento) por dia, no caso de atraso no cumprimento dos prazos de início e conclusão das etapas previstas no cronograma, até o máximo de 30 (trinta) dias, a partir dos quais será considerado descumprimento parcial da obrigação.

**§ 1º** - O valor correspondente à multa, após o devido procedimento em que tenha sido assegurado o direito de defesa e de recurso do contratado, será descontado do primeiro pagamento devido pelo Município em decorrência da execução contratual.

**§ 2º** - Na hipótese de descumprimento total da obrigação, após a celebração do contrato em que tenha sido exigida garantia, o valor da multa será descontado da garantia prestada.

**§ 3º** - Na hipótese de descumprimento total da obrigação em face do não atendimento da convocação para a assinatura do contrato, o valor da multa deverá ser recolhido à conta do Município de Avaré através de guia de recolhimento própria, no prazo de 30 (trinta) dias contados da intimação.

**§ 4º** - O não recolhimento da multa no prazo assinado implicará a sua inscrição na dívida ativa, para cobrança judicial.

**Artigo 13** - O material não aceito deverá ser substituído dentro do prazo fixado pela administração, que não excederá a 15 (quinze) dias, contados do recebimento da intimação.

**Parágrafo único** - A não ocorrência de substituição dentro do prazo estipulado ensejará a aplicação da multa prevista no artigo 3º deste Decreto, considerando-se a mora, nesta hipótese, a partir do primeiro dia útil seguinte ao término do prazo estabelecido no "caput" deste artigo.

**Artigo 14** - O pedido de prorrogação de prazo final da obra, serviços, ou entrega de material, somente será apreciado se efetuado dentro dos prazos fixados no contrato ou instrumento equivalente.

**Artigo 15** - As multas referidas neste Decreto não impedem a aplicação de outras sanções previstas na Lei Federal 8.666/93 e demais legislação correlata.

### **CLÁUSULA DÉCIMA SEXTA - DOS ACRÉSCIMOS OU SUPRESSÕES**

A CONTRATADA fica obrigada a aceitar nas mesmas condições contratuais os acréscimos ou supressões que se fizerem no objeto licitado até **25% (vinte e cinco por cento)** do valor do contrato inicial.

### **CLÁUSULA DÉCIMA SÉTIMA – DA TRANSFERÊNCIA DE RESPONSABILIDADE**



## **PREFEITURA DA ESTÂNCIA TURÍSTICA DE AVARÉ**

(Continuação do Edital de Concorrência Pública nº 014/2020 – fls. 28)

Fica expressamente vedada à empresa contratada, a transferência de responsabilidade, bem como a sub-empregada dos serviços constantes desta Concorrência Pública, a qualquer outra empresa, no todo ou em parte.

### **CLÁUSULA DÉCIMA OITAVA – DA GARANTIA CONTRATUAL E RECOLHIMENTO DA ART**

**19.1)** Para garantir a execução das obras previstas no contrato, a empresa vencedora, deverá optar por uma das modalidades previstas no parágrafo 1º do artigo 56 da lei nº 8.666/93 e suas alterações, no valor correspondente a 5% (cinco por cento) do valor do contrato, apresentando a mesma junto à Tesouraria da Prefeitura da Estância Turística de Avaré. Cópia desta guia, quitada, deverá ser apresentada no Departamento de Licitações no ato da assinatura da Ordem de Serviços.

**19.2)** Após assinatura contratual, quando da assinatura da Ordem de Serviço a empresa vencedora deverá apresentar ainda a Anotação de Responsabilidade Técnica - ART emitida pelo CREA/SP, relativa as obras e serviços, objeto do contrato, decorrente da presente licitação.

**19.3)** A garantia contratual será devolvida, sem correção, após a execução da obra, mediante requerimento no Departamento de Licitações.

### **CLÁUSULA VIGÉSIMA – DA RESCISÃO**

Em caso de rescisão do contrato, esta poderá ser realizada amigável ou judicialmente, nos expressos termos da legislação aplicável à espécie.

Fica, desde já estabelecido que o presente contrato poderá ser rescindido unilateralmente pela Administração em 31 de dezembro de 2020, considerando tratar-se de ano eleitoral e último do mandato do administrador atual, com fundamento no artigo 42 da Lei Complementar 101/00 – Lei de Responsabilidade Fiscal e artigo 359 e seguintes do Código Penal.

### **CLÁUSULA VIGÉSIMA PRIMEIRA – DO GESTOR DO CONTRATO**

O responsável pela gestão deste contrato é o Secretário Municipal de Obras e Serviços, Sr. Abelardo Ferreira Mendes, solicitante do objeto referente a esta licitação. O responsável pela fiscalização é o senhor Rodrigo Dias – CAU A143562-0 RRT nº 8648359.

### **CLÁUSULA VIGÉSIMA SEGUNDA – DAS CONDIÇÕES DE HABILITAÇÃO**

O CONTRATADO obriga-se a manter, durante toda a execução do contrato, em compatibilidade com as obrigações por ele assumidas, todas as condições de habilitação e qualificação exigidas na licitação.

### **CLÁUSULA VIGÉSIMA TERCEIRA – DO FORO DE ELEIÇÃO**

Fica eleito o Foro da Comarca de Avaré, para solução de qualquer pendência oriunda deste contrato, com renúncia a qualquer outro por mais privilegiado que seja.

E por estarem certos e combinados, assinam o presente contrato em três vias de igual teor, para o mesmo fim juntamente com duas testemunhas no presente ato.



## **PREFEITURA DA ESTÂNCIA TURÍSTICA DE AVARÉ**

**(Continuação do Edital de Concorrência Pública nº 014/2020 – fls. 29)**

Prefeitura da Estância Turística de Avaré, aos \_\_\_ de \_\_\_\_\_ de 2020.

**ABELARDO FERREIRA MENDES  
SECRETÁRIO MUNICIPAL DE  
OBRAS E SERVIÇOS DA  
ESTÂNCIA TURÍSTICA DE AVARÉ  
CONTRATANTE**

**CONTRATADA**

**Testemunhas:**

1) \_\_\_\_\_  
Nome \_\_\_\_\_  
Rg \_\_\_\_\_

2) \_\_\_\_\_  
Nome \_\_\_\_\_  
Rg \_\_\_\_\_



## PREFEITURA DA ESTÂNCIA TURÍSTICA DE AVARÉ

(Continuação do Edital de Concorrência Pública nº 014/2020 – fls. 30)

### ANEXO II – MODELO DE DECLARAÇÕES

#### DECLARAÇÃO NEGATIVA DE FATO SUPERVENIENTE IMPEDITIVO À HABILITAÇÃO. (Modelo)

A empresa \_\_\_\_\_, cadastrada no CNJP sob  
número \_\_\_\_\_, sediada na  
\_\_\_\_\_, na cidade de  
\_\_\_\_\_, representada por  
\_\_\_\_\_,  
\_\_\_\_\_ (nacionalidade), \_\_\_\_\_ (estado civil),  
\_\_\_\_\_ (profissão), \_\_\_\_\_ (vínculo com a empresa, por  
exemplo, sócio-gerente. O signatário do documento deverá ter poderes de decisão,  
quer pelo fato de ter sido incumbido de desenvolver atividades de administração e  
gerência no contrato social ou estatuto da empresa, quer por procuração com firma  
reconhecida em Cartório, subscrita por pessoa detentora de tais poderes), portador  
do RG \_\_\_\_\_, cadastrado no CPF sob número  
\_\_\_\_\_, residente e domiciliado na cidade de  
\_\_\_\_\_, DECLARA que não há fato superveniente  
impeditivo à sua habilitação para participação em Processos/procedimentos  
licitatórios junto a órgãos públicos, comprometendo-se a declará-lo(s) caso venha(m)  
a ocorrer.

Local e data

---

**Representante legal**





## **PREFEITURA DA ESTÂNCIA TURÍSTICA DE AVARÉ**

(Continuação do Edital de Concorrência Pública nº 014/2020 – fls. 31)

### **DECLARAÇÃO DE SITUAÇÃO REGULAR JUNTO AO MINISTÉRIO DO TRABALHO, EM ATENDIMENTO AO INCISO XXXIII DO ARTIGO 7º DA CF. (Modelo)**

A empresa \_\_\_\_\_, cadastrada no CNJP sob  
número \_\_\_\_\_, sediada na  
\_\_\_\_\_, na cidade de  
\_\_\_\_\_, representada por  
\_\_\_\_\_,  
\_\_\_\_\_ (nacionalidade), \_\_\_\_\_ (estado civil),  
\_\_\_\_\_ (profissão), \_\_\_\_\_ (vínculo com a empresa, por  
exemplo, sócio-gerente. O signatário do documento deverá ter poderes de decisão,  
quer pelo fato de ter sido incumbido de desenvolver atividades de administração e  
gerência no contrato social ou estatuto da empresa, quer por procuração com firma  
reconhecida em Cartório, subscrita por pessoa detentora de tais poderes), portador  
do RG \_\_\_\_\_, cadastrado no CPF sob número  
\_\_\_\_\_, residente e domiciliado na cidade de  
\_\_\_\_\_, DECLARA que está em situação regular  
junto ao Ministério do Trabalho, nos moldes do inciso XXXIII do Artigo 7º da CF.

Local e data

---

**Representante legal**



## PREFEITURA DA ESTÂNCIA TURÍSTICA DE AVARÉ

(Continuação do Edital de Concorrência Pública nº 014/2020 – fls. 32)

### **DECLARAÇÃO DE CUMPRIMENTO DAS NORMAS RELATIVAS À SAÚDE, HIGIENE E SEGURANÇA DO TRABALHO DOS EMPREGADOS. (Modelo)**

A empresa \_\_\_\_\_, cadastrada no CNJP sob  
número \_\_\_\_\_, sediada na  
\_\_\_\_\_, na cidade de  
\_\_\_\_\_, representada por  
\_\_\_\_\_,  
\_\_\_\_\_ (nacionalidade), \_\_\_\_\_ (estado civil),  
\_\_\_\_\_ (profissão), \_\_\_\_\_ (vínculo com a empresa, por  
exemplo, sócio-gerente. O signatário do documento deverá ter poderes de decisão,  
quer pelo fato de ter sido incumbido de desenvolver atividades de administração e  
gerência no contrato social ou estatuto da empresa, quer por procuração com firma  
reconhecida em Cartório, subscrita por pessoa detentora de tais poderes), portador  
do RG \_\_\_\_\_, cadastrado no CPF sob número  
\_\_\_\_\_, residente e domiciliado na cidade de  
\_\_\_\_\_, DECLARA que cumpre todas as normas  
relativas à saúde, higiene e segurança do trabalho de seus empregados.

Local e data

\_\_\_\_\_  
**Representante legal**



## PREFEITURA DA ESTÂNCIA TURÍSTICA DE AVARÉ

(Continuação do Edital de Concorrência Pública nº 014/2020 – fls. 33)

### **DECLARAÇÃO DE ASSUNÇÃO DE RESPONSABILIDADE PELA AUTENTICIDADE E PROCEDÊNCIA DOS PRODUTOS APLICADOS NA OBRA. (Modelo)**

A empresa \_\_\_\_\_, cadastrada no CNJP sob  
número \_\_\_\_\_, sediada na  
\_\_\_\_\_, na cidade de  
\_\_\_\_\_, representada por  
\_\_\_\_\_,  
\_\_\_\_\_ (nacionalidade), \_\_\_\_\_ (estado civil),  
\_\_\_\_\_ (profissão), \_\_\_\_\_ (vínculo com a empresa, por  
exemplo, sócio-gerente. O signatário do documento deverá ter poderes de decisão,  
quer pelo fato de ter sido incumbido de desenvolver atividades de administração e  
gerência no contrato social ou estatuto da empresa, quer por procuração com firma  
reconhecida em Cartório, subscrita por pessoa detentora de tais poderes), portador  
do RG \_\_\_\_\_, cadastrado no CPF sob número  
\_\_\_\_\_, residente e domiciliado na cidade de  
\_\_\_\_\_, DECLARA que se responsabiliza pela  
autenticidade e procedência dos produtos aplicados na Obra.

Local e data

---

**Representante legal**



## PREFEITURA DA ESTÂNCIA TURÍSTICA DE AVARÉ

(Continuação do Edital de Concorrência Pública nº 014/2020 – fls. 34)

### **DECLARAÇÃO DE ACEITAÇÃO DAS CONDIÇÕES EDITALÍCIAS E FÍSICAS PARA A ENTREGA DAS OBRAS LICITADAS E DAS CLÁUSULAS CONTRATUAIS (Modelo)**

A empresa \_\_\_\_\_, cadastrada no CNJP sob número \_\_\_\_\_, sediada na \_\_\_\_\_, na cidade de \_\_\_\_\_, representada por \_\_\_\_\_, \_\_\_\_\_ (nacionalidade), \_\_\_\_\_ (estado civil), \_\_\_\_\_ (profissão), \_\_\_\_\_ (vínculo com a empresa, por exemplo, sócio-gerente. O signatário do documento deverá ter poderes de decisão, quer pelo fato de ter sido incumbido de desenvolver atividades de administração e gerência no contrato social ou estatuto da empresa, quer por procuração com firma reconhecida em Cartório, subscrita por pessoa detentora de tais poderes), portador do RG \_\_\_\_\_, cadastrado no CPF sob número \_\_\_\_\_, residente e domiciliado na cidade de \_\_\_\_\_, DECLARA que **ACEITA E SE SUBMETE**, sem reservas, aos itens editalícios, às cláusulas contratuais constantes dos autos da **Concorrência Pública nº 014/2020 – Processo nº 220/2020** e às condições físicas ora estipuladas para a execução do objeto licitado.

Local e data

---

**Representante legal**



## PREFEITURA DA ESTÂNCIA TURÍSTICA DE AVARÉ

(Continuação do Edital de Concorrência Pública nº 014/2020 – fls. 35)

### **DECLARAÇÃO, PARA ATENDIMENTO DA RECOMENDAÇÃO DO DAC (Modelo)**

A empresa \_\_\_\_\_, cadastrada no CNJP sob número \_\_\_\_\_, sediada na \_\_\_\_\_, na cidade de \_\_\_\_\_, representada por \_\_\_\_\_, \_\_\_\_\_ (nacionalidade), \_\_\_\_\_ (estado civil), \_\_\_\_\_ (profissão), \_\_\_\_\_ (vínculo com a empresa, por exemplo, sócio-gerente. O signatário do documento deverá ter poderes de decisão, quer pelo fato de ter sido incumbido de desenvolver atividades de administração e gerência no contrato social ou estatuto da empresa, quer por procuração com firma reconhecida em Cartório, subscrita por pessoa detentora de tais poderes), portador do RG \_\_\_\_\_, cadastrado no CPF sob número \_\_\_\_\_, residente e domiciliado na cidade de \_\_\_\_\_, DECLARA que a empresa atende ao artigo 9º da Lei de Licitações no que infere ao vínculo de eventuais servidores públicos desta municipalidade à empresa.

Local e data

\_\_\_\_\_  
**Representante legal**



## **PREFEITURA DA ESTÂNCIA TURÍSTICA DE AVARÉ**

(Continuação do Edital de Concorrência Pública nº 014/2020 – fls. 36)

### **ANEXO III – MODELO DE TERMO DE ACEITAÇÃO DO EDITAL**

**À**

**PREFEITURA DA ESTÂNCIA TURÍSTICA DE AVARÉ**

**CONCORRÊNCIA PÚBLICA Nº 014/2020**

**PROCESSO Nº 220/2020**

### **TERMO DE ACEITAÇÃO DO EDITAL**

Pelo presente termo, a Empresa \_\_\_\_\_ por seu representante legal, abaixo assinado, vem à presença da Comissão Permanente de Julgamento de Licitações do Município de Avaré, para declarar, expressamente, que examinou cuidadosamente a pasta contendo o Edital Completo, nela não achando nenhuma falta ou irregularidade que comprometesse a legalidade do certame licitatório, referente à **Concorrência Pública nº 014/2020** aceitando, portanto, todos os seus termos.

Por ser a expressão da verdade, firma o presente.

Localidade, data

Assinatura





# **PREFEITURA DA ESTÂNCIA TURÍSTICA DE AVARÉ** ESTADO DE SÃO PAULO

DEPARTAMENTO DE PLANEJAMENTO E TRANSPORTES

## ***MEMORIAL DESCRITIVO***

OBJETO:

***RECAPEAMENTO ASFÁLTICO***

LOCAL DA OBRA

***Rua José Ortega, Rua Nestor Rodrigues Pedroso, Rua Alcício Ferrari, Rua Diamantino Armando e Rua Francisco Corrêa de Campos – Vila Esperança - Avaré/SP***

### **PLACA DA OBRA**

Antes do início dos serviços, deverá ser afixada Placa de identificação da obra, de acordo com cores, medidas, proporções e demais orientações que estão disponíveis no *Manual Visual de Placas e Adesivos de Obras* no sítio da CAIXA, seção Downloads, assunto Gestão Urbana.

Elas deverão ser confeccionadas em chapas planas, metálicas, galvanizadas, ou de madeira compensada impermeabilizada, em material resistente às intempéries. As informações deverão estar em material plástico (poliestireno), para fixação ou adesivação nas placas. Quando isso não for possível, as informações deverão ser pintadas a óleo ou esmalte. Dá-se preferência ao material plástico, pela sua durabilidade e qualidade. As placas deverão ser afixadas em local visível, preferencialmente no acesso principal do empreendimento ou voltadas para a via que favoreça a melhor visualização.

Fica também à cargo da empresa executora a manutenção periódica mensal, constando de limpeza da placa, limpeza do local de instalação (caso de poda de mato e arbustos), verificação e correção (quando for o caso) da estabilidade de fixação das mesmas, conservação das placas, garantindo que as mesmas mantenham sempre condições de visibilidade e leitura adequadas.

### **LIMPEZA DA ÁREA DE RECAPE**

Consistirá nos serviços de retirada de todo o material sólido nocivo alheio ao pavimento existente através de varredura por vassoura mecanizada, jateamento de ar comprimido e/ou lavagem com caminhão pipa dotado de bomba até o ponto de conseguir-se uma superfície de aplicação do CBUQ totalmente livre de impurezas.

Todo o serviço de limpeza deverá ser feita em todo o pavimento anteriormente ao início do recapeamento. Após a limpeza, verificando-se imperfeições na base ou sub-base, deverá ser feita correção ou regularização adequada.

### **BASE DE BRITA GRADUADA**

Mistura em usina, de produtos de britagem de rocha sã que, nas proporções adequadas, resulta no enquadramento em uma faixa granulométrica contínua que, corretamente compactada, resulta em um produto final com propriedades adequadas de estabilidade e durabilidade.

O projeto da mistura dos agregados deve satisfazer aos seguintes requisitos:

a) Quando submetida ao ensaio de granulometria, conforme DNER-ME 080/94, a mistura deve apresentar as características indicadas a seguir:

- Curva de composição granulométrica contínua, satisfazendo a uma das faixas do quadro a seguir.



**PREFEITURA DA ESTÂNCIA TURÍSTICA DE AVARÉ**  
ESTADO DE SÃO PAULO

DEPARTAMENTO DE PLANEJAMENTO E TRANSPORTES

Tabela 1 - Composição Granulométrica da Brita Graduada

Malha da Peneira ASTM	Faixas Granulométricas (% Passante)				Tolerâncias da Faixa de Projeto
	A	B	C	D	
2"	100	100	-	-	± 7
1"	-	75-90	100	100	± 7
3/8"	30-65	40-75	50-85	60-100	± 7
Nº 04	25-55	30-60	35-65	50-85	± 5
Nº 10	15-40	20-45	25-50	40-70	± 5
Nº 40	8-20	15-30	15-30	35-45	± 2

• A faixa de trabalho, definida a partir da curva granulométrica de projeto, deve obedecer à tolerância indicada na tabela acima para cada peneira, respeitando, porém, os limites da faixa granulométrica adotada;

• A porcentagem do material que passa na peneira nº 200 não deve ultrapassar 2/3 da porcentagem que passa na peneira nº 40.

b) Quando submetida aos ensaios da Norma DNER-ME 129/94, na energia indicada no projeto, adotando-se no mínimo a do Proctor Modificado, e da Norma DNER-ME 049/94, a mistura deve apresentar Índice Suporte Califórnia – ISC 100% e Expansão 0,3%.

A superfície a receber a camada de sub-base ou base de bica corrida deve estar perfeitamente limpa, isenta de pó, lama e demais agentes prejudiciais e desempenada, além de ter recebido prévia aprovação por parte da fiscalização.

A distribuição da mistura deve ser feita obrigatoriamente com vibroacabadora, capaz de distribuí-la em espessura uniforme, sem produzir segregação, e de forma a evitar conformação adicional da camada. Caso, no entanto, isto seja necessário, admite-se a conformação pela atuação da motoniveladora exclusivamente por ação de corte, previamente ao início da compactação

A compactação da deve ser executada mediante o emprego de rolos vibratórios lisos e de rolos pneumáticos de pressão regulável.

Durante a compactação, se necessário, pode ser promovido o umedecimento da superfície da camada, mediante emprego de caminhão-tanque distribuidor de água.

A compactação deve evoluir até que se obtenha o grau de compactação mínimo de 100%, em relação à massa específica aparente seca máxima, obtida no ensaio de compactação NBR 7182(7), na energia modificada. O número de passadas para obtenção do grau de compactação exigido será definido em função dos resultados obtidos nos panos experimentais.

Em lugares inacessíveis ao equipamento de compactação ou onde seu emprego não for recomendável, a compactação deve ser realizada à custa de compactadores portáteis, sejam manuais ou mecânicos.

A sub-base ou base não deve ser submetida à ação do tráfego, devendo ser imprimada imediatamente após a sua liberação pelos controles de execução, de forma que a camada já liberada não fique exposta à ação de intempéries que possam prejudicar sua qualidade.

Deve ser coletada uma amostra por camada por jornada diária de 8 horas de trabalho.

O controle das características da brita graduada e de sua execução, com amostras coletadas *in situ*, deve ser feito pelas seguintes determinações:



# **PREFEITURA DA ESTÂNCIA TURÍSTICA DE AVARÉ**

## **ESTADO DE SÃO PAULO**

### **DEPARTAMENTO DE PLANEJAMENTO E TRANSPORTES**

- a) Ensaios de granulometria e de equivalente de areia do material espalhado na pista pelos métodos DNER-ME 054/94 e DNER-ME 080/94, em locais determinados aleatoriamente.;
- b) Ensaios de compactação pelo método DNERME 129/94, adotando-se no mínimo a energia do Proctor Modificado, com material coletado na pista em locais definidos aleatoriamente;
- c) Ensaios de Índice Suporte California - ISC e expansão pelo método DNER-ME 049/94, na energia de compactação indicada no projeto para o material coletado na pista, em locais definidos aleatoriamente.

Os ensaios tecnológicos realizados deverão ser entregues para o arquiteto fiscal da obra e é condicionante para a liberação da medição.

### **EXECUÇÃO DE IMPRIMAÇÃO COM ASFALTO DILUÍDO CM-30. AF\_09/2017**

A imprimação impermeabilizante deverá ser executada com a aplicação de ligante asfáltico CM-30, asfalto diluído de cura média, numa taxa de aplicação de 1,0 a 1,3 l/m<sup>2</sup>.

O material asfáltico não deve ser distribuído com temperatura ambiente abaixo de 10° C, em dias de chuva ou sob o risco de chuva. O local de aplicação deverá ser limpo previamente para retirada de partículas e material solto.

A temperatura de aplicação do material asfáltico deve ser fixada em função da viscosidade da relação x viscosidade, a faixas de viscosidade recomendada para espalhamento para asfaltos diluídos são de 20 a 60 segundos, Saybolt-Furol.

A imprimação deve ser aplicada de uma só vez em toda a largura da faixa a ser tratada. Deve-se imprimir toda a pista em um único turno de trabalho e deixá-la sempre que possível fechada ao tráfego. Após a aplicação, o material asfáltico deve permanecer em repouso até que se verifiquem as condições ideais de penetração e cura.

Cabe à contratada a responsabilidade de manter dispositivo eficiente de controle de tráfego, de forma a não permitir o tráfego sobre a área imprimada antes de completada a cura.

A temperatura do asfalto diluído deve ser medida diretamente no caminhão distribuidor, imediatamente antes da aplicação, a fim de verificar se satisfaz ao intervalo de temperatura definido pela relação viscosidade-temperatura.

O controle da taxa de aplicação (t) do asfalto diluído deve ser feito aleatoriamente, na borda esquerda, eixo ou borda direita, mediante a colocação de bandejas de peso e área conhecida na pista onde está sendo feita a aplicação. Deve-se determinar uma taxa de aplicação para cada 200 metros de faixa imprimada, da barra do caminhão espargidor após sua passagem por intermédio de pesagens das bandejas.

Os ensaios tecnológicos realizados deverão ser entregues para o arquiteto fiscal da obra e é condicionante para a liberação da medição.

### **PINTURA DE LIGAÇÃO COM EMULSÃO RR-2C**

A imprimação asfáltica ligante consiste na aplicação de película de material asfáltico sobre camada de base coesiva, visando promover a aderência desta superfície com outra camada de revestimento asfáltico subsequente.

Na imprimação asfáltica ligante deve ser usada a emulsão catiônica de ruptura rápida RR-2C, na taxa de 0,4 a 0,7 l/m<sup>2</sup>. A taxa de aplicação deve ser ajustada experimentalmente em campo e aprovada pela fiscalização. A água empregada na diluição deve ser isenta de teores nocivos de sais ácidos, álcalis ou matéria orgânica e outras substâncias nocivas.

O material asfáltico não deve ser distribuído com temperatura ambiente abaixo de 10°C, em dias de chuva ou sob o risco de chuva.



# **PREFEITURA DA ESTÂNCIA TURÍSTICA DE AVARÉ** **ESTADO DE SÃO PAULO**

## **DEPARTAMENTO DE PLANEJAMENTO E TRANSPORTES**

Aplica-se o material asfáltico, na temperatura compatível com o seu tipo, na quant. especificada no projeto e ajustada experimentalmente no campo e de maneira uniforme. O ligante deve ser aplicado de uma vez, em toda a largura da faixa a ser tratada. Durante a aplicação, devem ser evitados e corrigidos imediatamente o excedente ou falta de ligante.

Deve-se imprimir a pista inteira em um mesmo turno de trabalho e deixá-la, sempre que possível, fechada ao tráfego. Quando isto não for possível, deve-se trabalhar em meia pista, executando a imprimação da adjacente assim que a primeira for liberada ao tráfego.

Após a aplicação, o ligante asfáltico deve permanecer em repouso até que se verifiquem as condições ideais de cura ou ruptura, de acordo com a natureza e tipo do material asfáltico empregado.

Cabe à contratada a responsabilidade de manter dispositivo eficiente de controle do tráfego, de forma a não permitir a circulação de veículos sobre a área imprimada antes de completada a cura ou ruptura.

A imprimação ligante não deve ser submetida à ação direta das cargas e da abrasão do trânsito. No entanto, a fiscalização poderá, a seu critério e excepcionalmente, autorizar o trânsito sobre as imprimações ligantes, depois de verificadas as condições de cura e ruptura.

A temperatura da emulsão asfáltica deve ser medida diretamente no caminhão distribuidor, imediatamente antes da aplicação, a fim de verificar se satisfaz ao intervalo de temperatura definido pela relação viscosidade-temperatura.

O controle da taxa de aplicação (t) da imprimação ligante aplicada deve ser feito aleatoriamente, na borda esquerda, eixo ou borda direita, mediante a colocação de bandejas de peso e área conhecida, na pista onde está sendo feita a aplicação. Deve-se determinar uma taxa de aplicação para cada 200 metros de faixa imprimada, da barra do caminhão espargidor após sua passagem por intermédio de pesagens das bandejas.

Os ensaios tecnológicos realizados deverão ser entregues ao arquiteto fiscal da obra e é condicionante para a liberação da medição.

### **CAMADA DE CONCRETO ASFÁLTICO - BINDER E CAMADA DE ROLAMENTO EM CONCRETO ASFÁLTICO**

Tanto o Binder como a Capa de rolamento são executados com concreto asfáltico, que é uma mistura executada a quente, em usina apropriada, com características específicas. É composta de agregado graduado, cimento asfáltico modificados ou não por polímero, e se necessário, material de enchimento, fíler, e melhorador de adesividade, espalhada e compactada a quente.

A faixa granulométrica a ser empregada deve ser selecionada em função da utilização prevista para o concreto asfáltico. Caso a mistura asfáltica seja utilizada como camada de rolamento, deve-se conferir especial atenção à seleção da granulometria de projeto, tendo em vista a obtenção de rugosidade que assegure adequadas condições de segurança ao tráfego.

A composição da mistura deve satisfazer aos requisitos apresentados na Tabela 2.



**PREFEITURA DA ESTÂNCIA TURÍSTICA DE AVARÉ**  
ESTADO DE SÃO PAULO

**DEPARTAMENTO DE PLANEJAMENTO E TRANSPORTES**

**Tabela 2 – Composição das Misturas Asfálticas**

Peneira de Malha Quadrada		Designação				Tolerâncias
ASTM	mm	I	II	III	IV	
		% em Massa, Passando				
2"	50,0	100	-	-	-	-
1 ½"	37,5	90 – 100	100	-	-	± 7%
1"	25,0	75 – 100	90 – 100	-	-	± 7%
¾"	19,0	60 – 90	80 – 100	100	-	± 7%
½"	12,5	-	-	90 – 100	-	± 7%
3/8"	9,5	35 – 65	45 – 80	70 – 90	100	± 7%
Nº 4	4,75	25 – 50	28 – 60	44 – 72	80 – 100	± 5%
Nº 10	2,0	20 – 40	20 – 45	22 – 50	50 – 90	± 5%
Nº 40	0,42	10 – 30	10 – 32	8 – 26	20 – 50	± 5%
Nº 80	0,18	5 – 20	8 – 20	4 – 16	7 – 28	± 3%
Nº 200	0,075	1 – 8	3 – 8	2 – 10	3 – 10	± 2%
<b>Camadas</b>		Ligação (Binder)	Ligação ou Rolamento	Rolamento	Reperfilagem <sup>(*)</sup>	
<b>Variação do teor de ligante</b>		3,5 – 5,0	4,0 – 5,5	4,5 – 6,5	4,5 – 7,0	
<b>Espessura máxima cm</b>		6,0	6,0	6,0	3,0	

\* Reperfilagem: camada de regularização de deformações de pequena amplitude, sem função estrutural.

Não é permitida a execução dos serviços em dias de chuva. O concreto asfáltico somente deve ser fabricado, transportado e aplicado quando a temperatura ambiente for superior a 10°C.

A superfície deve apresentar-se limpa, isenta de pó ou outras substâncias prejudiciais. Os defeitos existentes devem ser adequadamente reparados, previamente à aplicação da mistura.

A imprimação ou pintura de ligação deve apresentar película homogênea e promover adequadamente condições de aderência quando da execução da capa asfáltica ou binder.

Quando a imprimação ou a pintura de ligação não tiver condições satisfatórias de aderência, deve ser aplicada uma nova pintura de ligação, antes da distribuição da mistura.

O material deve ser produzido em usinas apropriadas. A usina deve ser calibrada racionalmente, de forma a assegurar a obtenção das características desejadas para a mistura quanto à granulometria.

Os agregados utilizados devem estar isentos de pó ou contaminação com substâncias nocivas, e estar levemente umedecidos, para facilitar a mistura com a emulsão.

A distribuição da mistura deverá ser feita por vibro-acabadoras, capazes de espalhar e conformar a mistura no alinhamento, cotas e abaulamento definidos em projeto.

É recomendado o espalhamento em painéis contíguos, isto é, pista inteira ou com pequena defasagem entre cada uma das faixas espalhadas, para obterem-se juntas longitudinais perfeitas e bem acabadas.

Caso ocorram irregularidades na superfície da camada, estas devem ser corrigidas através da adição manual da mistura, este espalhamento deve ser efetuado por meio de rodos metálicos antes da compactação.

A espessura da camada de rolamento acabada deve ser de no mínimo 3,0cm, assim como a camada intermediária Binder.



# **PREFEITURA DA ESTÂNCIA TURÍSTICA DE AVARÉ** ESTADO DE SÃO PAULO

## **DEPARTAMENTO DE PLANEJAMENTO E TRANSPORTES**

A compactação deve começar das bordas para o eixo, nos segmentos em tangente, e da borda interna para a borda externa, isto é, do lado mais baixo para o mais alto, em cada passada, pelo menos a metade da largura da passagem anterior.

Nas passagens iniciais, os rolos compactadores devem operar sem que as juntas transversais ou longitudinais, na largura de 15cm, sejam compactadas. Depois de espalhada a camada adjacente, a compactação da junta é feita abrangendo, no mínimo, a largura de 15cm da camada anterior.

A operação de rolagem deve perdurar até o momento em que seja atingida a compactação de 95% da densidade aparente da mistura, após cura.

Durante a rolagem, não são permitidas mudanças de direção e inversões bruscas de marcha, nem estacionamento dos equipamentos sobre o revestimento recém rolado.

A camada de concreto asfáltico recém-acabada deve ser liberada ao tráfego somente quando a massa atingir a temperatura ambiente.

Devem ser executados os seguintes ensaios para controle da quantidade de ligante, granulometria da mistura:

a) extração de asfalto, preferencialmente conforme ASTM D 6307(26) ou DNER ME 053(27), ou ensaio de extração por refluxo, Soxhlet de 1.000 ml, conforme ASTM D 2172(28), ou, quantas vezes forem necessárias no início de cada jornada de trabalho e sempre que houver indícios da falta ou excesso de ligante no teor de asfalto da mistura, no mínimo 2 ensaios por jornada de 8 h de trabalho;

b) granulometria da mistura asfáltica com material resultante das extrações da alínea a, quantas vezes forem necessárias para a calibração da usina, no mínimo 2 ensaios por jornada de 8 h de trabalho, conforme NBR NM 248(25).

A cada 100 m de faixa de rolamento, deve ser obtida uma amostra indeformada extraída com sonda rotativa, em local aproximadamente correspondente à trilha de roda externa, na faixa externa para determinação das espessuras das camadas de base e capa de rolamento.

Os ensaios tecnológicos realizados deverão ser entregues para o arquiteto fiscal da obra e é condicionante para a liberação da medição.

### **SINALIZAÇÃO HORIZONTAL COM TINTA RETRORREFLETIVA A BASE DE RESINA ACRÍLICA COM MICROESFERAS DE VIDRO**

Deverá ser executada sinalização viária horizontal com tinta retrorrefletiva a base de resina acrílica em toda sinalização horizontal. A fiscalização poderá mudar a posição das sinalizações na ocasião da execução dos serviços, a critério do Conselho Municipal de Trânsito.

A execução de legendas, símbolos, linhas, marcações, zebrações etc devem estar de acordo com especificações de projeto e a regulamentação de sinalização do Conselho Nacional de Trânsito.

As cores devem obedecer a critérios abaixo e ao padrão *Munsell* indicado ou outro que venha a substituir, de acordo com as normas da ABNT.





# **PREFEITURA DA ESTÂNCIA TURÍSTICA DE AVARÉ** ESTADO DE SÃO PAULO

## DEPARTAMENTO DE PLANEJAMENTO E TRANSPORTES

Cor	Tonalidade
Amarela	10 YR 7,5/14
Branca	N 9,5
Vermelha	7,5 R 4/14
Azul	5 PB 2/8
Preta	N 0,5

### **PLACA DE SINALIZAÇÃO COM POSTE CÔNICO EM AÇO GALVANIZADO**

As placas de trânsito deverão ser executadas em chapa de alumínio de 2 mm de espessura, conforme projeto.

A utilização das cores nos sinais de regulamentação deve ser feita obedecendo-se aos critérios abaixo e ao Padrão Munsell indicado ou a outro que venha a substituir, de acordo com as normas da ABNT.

Cor	Padrão Munsell (PM)	Utilização nos sinais de regulamentação
vermelha	7,5 R 4/14	fundo do sinal R-1; orla e tarja dos sinais de regulamentação em geral.
preta	N 0,5	símbolos e legendas dos sinais de regulamentação.
branca	N 9,5	fundo de sinais de regulamentação; letras do sinal R-1.

R - red -vermelho

N - neutral (cores absolutas)

Diagramas e dimensões devem estar de acordo com os manuais de sinalização de trânsito do Conselho Nacional de Trânsito.



**PREFEITURA DA ESTÂNCIA TURÍSTICA DE AVARÉ**  
ESTADO DE SÃO PAULO

DEPARTAMENTO DE PLANEJAMENTO E TRANSPORTES

**R-1**

Parada Obrigatória

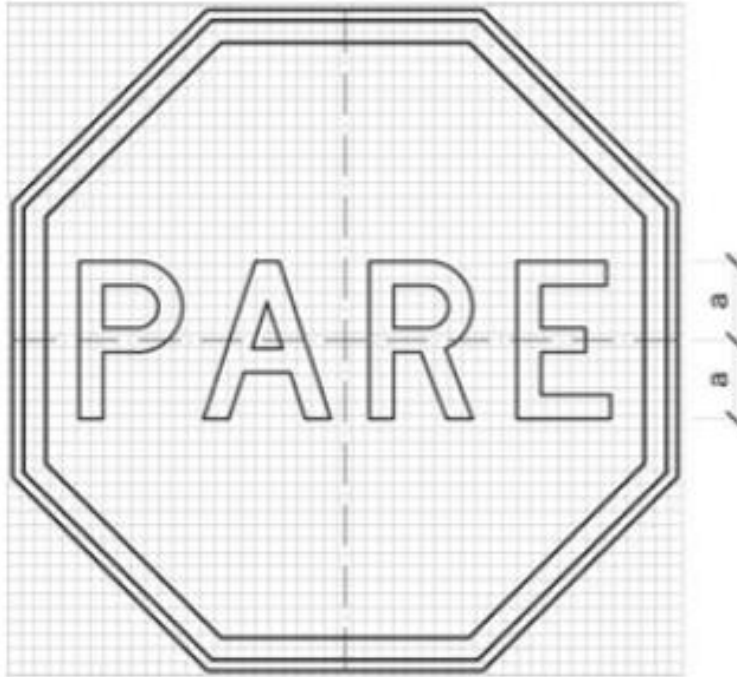

**CORES:**

Fundo: Vermelho Refletivo

Orla Interna: Branco Refletivo

Orla Externa: Vermelho Refletivo

Letras: Branco Refletivo

Verso: Preto Fosco

**LETRAS:**

Série D ou E, texto centralizado.

VIA	DIMENSÕES (mm)		
	Lado	Malha	a
URBANA	250	12,50 x 12,50	72
	350	17,50 x 17,50	101
	400	20 x 20	115
RURAL	350	17,50 x 17,50	101
	400	20 x 20	115
	480	24 x 24	138



# **PREFEITURA DA ESTÂNCIA TURÍSTICA DE AVARÉ** ESTADO DE SÃO PAULO

## **DEPARTAMENTO DE PLANEJAMENTO E TRANSPORTES**

Para fixação da placa ao suporte devem ser usados elementos fixadores adequados de forma a impedir a soltura ou deslocamento da mesma. A colocação é na posição vertical, fazendo um ângulo de 93° a 95° em relação ao sentido do fluxo de tráfego, voltadas para o lado externo da via.

O suporte é constituído de poste cônico contínuo em aço galvanizado, reto, com altura do piso de 3 m e diâmetro de 2 1/2". Fixados ao solo, com chumbadores metálicos soldados ao suporte, conforme projeto, de modo a manter rigidamente as placas em sua posição permanente e apropriada, evitando que sejam giradas ou deslocadas.

Os suportes devem possuir cores neutras e formas que não interfiram na interpretação do significado do sinal. Não devem constituir obstáculos à segurança de veículos e pedestres.

### **Especificações:**

- a) Aço carbono, conforme norma ASTM-A36/A36M-2014 ou NBR 6650, classe CF-24 da ABNT ou equivalente;
- b) Tensão admissível: 1400 kg/cm<sup>2</sup>;
- c) Limite de escoamento mínimo: 2400 kg/cm<sup>2</sup>;
- d) Coeficiente de arrasto: 1,7;
- e) Resistência a pressão de obstrução correspondente ao vento de 126 km/h, no mínimo;
- f) Os parafusos, porcas e arruelas devem ser confeccionados de aço carbono conforme norma ASTM-A-307 – Graua.

A zincagem das peças deverá ter uma camada de zinco mínima de 50 micra para peças laminadas ou dobradas e mínimo de 30 micra para os parafusos, porcas e arruelas. Todos os componentes devem ser galvanizados por imersão à quente para proteção contra corrosão, de acordo com a NBR 6323.

Avaré, 14 de outubro de 2019.

---

***Responsável Técnico pelo Projeto, Orçamento e Fiscalização da Obra***  
***Rodrigo Dias***  
***Arquiteto e Urbanista – CAU A143562-0***



PREFEITURA DA ESTÂNCIA TURÍSTICA DE AVARÉ  
SECRETARIA DE PLANEJAMENTO E TRANSPORTES

PLANILHA ORÇAMENTÁRIA

OBJETO: RECAPEAMENTO ASFÁLTICO VILA ESPERANÇA - AVARÉ SP

LOCAL: R. JOSÉ ORTEGA, R. FRANCISCO C. DE CAMPOS, R. DIAMANTINO ARMANDO, R. ALICIO FERRARI E R. NESTOR R. PEDROSO.

CONVÊNIO: CAIXA ECONÔMICA FEDERAL nº885106/2019 OPERAÇÃO nº1064358-13/2019

PROPOSTA: nº001714/2019

REFERÊNCIA: SINAPI 12-19 não desonerado e COMPOSIÇÕES (SINAPI) não desonerado e CPOS 177 onerado)

ITEM	CÓDIGO	DESCRIÇÃO	FONTE	UNID.	QUANT.	CUSTO UNIT. (SEM RDUERS)	BDI (%)	CURSTO UNIT. (COM BDI) (R\$)	TOTAL
1		<b>PLACA DE OBRA - RECURSO DE CONVÊNIO</b>							
1.1	742091	PLACA DE OBRA EM CHAPA DE AÇO GALVANIZADO	SINAPI	M2	4,50	383,86	23,38	473,61	2.131,25
<b>TOTAL DO ITEM 1</b>									<b>2.131,25</b>
2		<b>RECUPERAÇÃO PRÉVIA DAS VIAS - RECURSO PRÓPRIO</b>							
2.1	95996	EXECUÇÃO DE PAVIMENTO COM APLICAÇÃO DE CONCRETO ASFÁLTICO, CAMADA DE BINDER - EXCLUSIVE CARGA E TRANSPORTE. AF 11/2019	SINAPI	M3	11,08	871,92	23,38	1.075,77	11.919,52
2.2	96402	EXECUÇÃO DE PINTURA DE LIGAÇÃO COM EMULSÃO ASFÁLTICA RR-2C. AF 11/2019	SINAPI	M2	823,95	1,89	23,38	2,33	1.919,80
2.3	96401	EXECUÇÃO DE INFILTRAÇÃO COM ASFALTO DILUÍDO CM-30. AF 11/2019	SINAPI	M2	823,95	7,10	23,38	8,76	7.217,80
2.4	96396	EXECUÇÃO E COMPACTAÇÃO DE BASE E OU SUB-BASE PARA PAVIMENTAÇÃO DE BRITA GRADUADA SIMPLES - EXCLUSIVE CARGA E TRANSPORTE. AF 11/2019	SINAPI	M3	72,05	97,86	23,38	120,74	8.699,32
2.5	83356	TRANSPORTE COMERCIAL DE BRITA	SINAPI	M3XXM	4.208,23	0,72	23,38	0,89	3.745,32
2.6	95303	TRANSPORTE COM CAMINHÃO BASCULANTE 10 M3 DE MASSA ASFÁLTICA PARA PAVIMENTAÇÃO URBANA	SINAPI	M3XXM	647,15	0,92	23,38	1,14	737,75
<b>TOTAL DO ITEM 2</b>									<b>34.239,62</b>
3		<b>DEMOLIÇÃO DE LOMBADA EXISTENTE - RECURSO PRÓPRIO</b>							
3.1	92970	DEMOLIÇÃO DE PAVIMENTAÇÃO ASFÁLTICA COM UTILIZAÇÃO DE MARTELO PERFURADOR, ESPESSURA ATÉ 15 CM. EXCLUSIVE CARGA E TRANSPORTE	SINAPI	M2	9,00	14,11	23,38	17,41	156,69
3.2	72898	CARGA E DESCARGA MECANIZADAS DE ENTULHO EM CAMINHÃO BASCULANTE 6 M3	SINAPI	M3	0,61	3,49	23,38	4,31	2,63
3.3	72900	TRANSPORTE DE ENTULHO COM CAMINHÃO BASCULANTE 6 M3, RODOVIA PAVIMENTADA, DMT 0,5 A 1,0 KM	SINAPI	M3	0,61	4,56	23,38	5,63	3,43
<b>TOTAL DO ITEM 3</b>									<b>162,75</b>
4		<b>RECAPEAMENTO - RECURSO DE CONVÊNIO</b>							
4.1	95995	EXECUÇÃO DE PAVIMENTO COM APLICAÇÃO DE CONCRETO ASFÁLTICO, CAMADA DE ROLAMENTO - EXCLUSIVE CARGA E TRANSPORTE. AF 11/2019	SINAPI	M3	218,46	922,36	23,38	1.138,01	248.609,65
4.2	96402	EXECUÇÃO DE PINTURA DE LIGAÇÃO COM EMULSÃO ASFÁLTICA RR-2C. AF 11/2019	SINAPI	M2	7.281,88	1,89	23,38	2,33	16.966,78
4.3	95303	TRANSPORTE COM CAMINHÃO BASCULANTE 10 M3 DE MASSA ASFÁLTICA PARA PAVIMENTAÇÃO URBANA	SINAPI	M3XXM	12.758,07	0,92	23,38	1,14	14.544,19
<b>TOTAL DO ITEM 4</b>									<b>280.120,62</b>
5		<b>SINALIZAÇÃO VIÁRIA - RECURSO DE CONVÊNIO</b>							
5.1	72947	SINALIZAÇÃO HORIZONTAL COM TINTA RETRORREFLETIVA A BASE DE RESINA ACRILICA COM MICROESFERAS DE VIDRO	SINAPI	M2	367,77	14,44	23,38	17,82	6.553,64
5.2	100	SINALIZAÇÃO VERTICAL - PLACA R-1	COMPOSIÇÃO	UM	8,00	584,22	23,38	720,81	5.766,48
<b>TOTAL DO ITEM 5</b>									<b>12.320,12</b>

VALORES DE RECURSO DE CONVÊNIO  
 VALORES DE RECURSO PRÓPRIO

<b>TOTAL VALORES RE CONVÊNIO</b>	<b>294.571,99</b>
<b>TOTAL VALORES DE RECURSO</b>	<b>34.402,27</b>
<b>TOTAL GERAL</b>	<b>328.974,26</b>

Avaré, 19 de junho de 2020.

Rodrigo Dias  
Arquiteto e Urbanista CAU A142562-0  
Orçamento - RRT 8648312

Alexandre Leal Nigro  
Eng. Civil CREA 5060938563-SP  
Secretário de Planejamento e Transportes  
Eng. Civil CREA 5060938563-SP  
Secretário de Planejamento e Transportes

## CRONOGRAMA PREVISTO PLE

1. Digite nas células em amarelo o número do período em que os eventos serão concluídos:

VOLTAR

ATUALIZAR LINHAS

Nº do Evento	Título dos Eventos
1	Administração Local
2	PLACA DE OBRA
3	TAPA-BURACO E RECUPERAÇÃO DA BASE
4	DEMOLIÇÃO DE LOMBADA EXISTENTE
5	RECAPEAMENTO
6	SINALIZAÇÃO VIÁRIA

	1	2	3	4	5	6	7	8	9	10	11	12	13	14	15	16	17	18	19
	Informe abaixo o NÚMERO DO PERÍODO em que os eventos serão concluídos																		
	Para aplicação de Adm. Local é necessário definir os eventos manualmente.																		
	1																		
	1	1	2		2	2	2	2											
	1																		
	1	2	2	2	2	2	2	2											
	2	2	2	2	2	2	2	2											



**PREFEITURA DA ESTÂNCIA TURÍSTICA DE AVARÉ**  
**SECRETARIA DE PLANEJAMENTO E TRANSPORTES**

**CRONOGRAMA FÍSICO - DESEMBOLSO E APLICAÇÃO DOS RECURSOS**

**OBJETO:** RECAPEAMENTO ASFÁLTICO VILA ESPERANÇA - AVARÉ SP

**LOCAL:** R. JOSÉ ORTEGA, R. FRANCISCO C. DE CAMPOS, R. DIAMANTINO ARMANDO, R. ALÍCIO FERRARI E R. NESTOR R. PEDROSO.

**CONVÊNIO:** CAIXA ECONÔMICA DEFERAL n°885106/2019 OPERAÇÃO n°1064358-13/2019

**PROPOSTA:** n°001714/2019

**REFERÊNCIA:** SINAPI 12-19 não desonerado e COMPOSIÇÕES (SINAPI-I não desonerado e CPOS 177 onerado)

<b>PRAZO PROPOSTO</b>
<b>INÍCIO:</b> data da assinatura do convênio
<b>FINAL:</b> 120 dias a partir da data da assinatura do convênio

ITEM	SERVIÇOS	UNIDADE	1a. ETAPA		2a. ETAPA		TOTAL
			PERÍODO: 60 dias		PERÍODO: 60 dias		
			PRAZO DE LIBERAÇÃO: em 30 dias após a expedição da Ordem de Serviço.	PRAZO DE EXECUÇÃO: 30 dias	PRAZO DE LIBERAÇÃO: em 30 dias após a conclusão da obra.	PRAZO DE EXECUÇÃO: 30 dias	
1	PLACA DE OBRA - RECURSO DE CONVÊNIO	%	100,00		0,00	0,65	
		RS	2.131,25		0,00	2.131,25	
2	RECUPERAÇÃO PRÉVIA DAS VIAS - RECURSO PRÓPRIO	%	64,07		35,93	10,41	
		RS	21.937,92		12.301,60	34.239,52	
3	DEMOLIÇÃO DE LOMBADA EXISTENTE - RECURSO PRÓPRIO	%	100,00		0,00	0,05	
		RS	162,75		0,00	162,75	
4	RECAPEAMENTO - RECURSO DE CONVÊNIO	%	11,95		88,05	85,15	
		RS	33.474,41		246.646,21	280.120,62	
5	SINALIZAÇÃO VIÁRIA - RECURSO DE CONVÊNIO	%	0,00		100,00	3,75	
		RS	0,00		12.320,12	12.320,12	

<b>RECURSOS DE CONVÊNIO</b>	<b>35.605,66</b>	<b>258.966,33</b>	<b>294.571,99</b>
<b>RECURSOS PRÓPRIOS</b>	<b>22.100,67</b>	<b>12.301,60</b>	<b>34.402,27</b>
<b>TOTAL</b>	<b>57.706,33</b>	<b>271.267,93</b>	<b>328.974,26</b>

Avaré, 19 de junho de 2020.

ASSINATURA: \_\_\_\_\_  
Arquiteto e Urbanista  
CAU: A143562-0

ASSINATURA: \_\_\_\_\_  
Eng.º Alexandre Leal Nigro  
Secretário de Planejamento e Transportes  
CREA: 5060938563



Nº OPERAÇÃO 0	Nº SICONV 0	PROPONENTE / TOMADOR PREFEITURA MUNICIPAL DE AVARÉ
------------------	----------------	---

<b>APELIDO DO EMPREENDIMENTO / DESCRIÇÃO DO LOTE</b> RECAPEAMENTO VILA ESPERANÇA / RECUPERAÇÃO ASFÁLTICA DA RUA JOSÉ ORTEGA, RUA FRANCISCO CORRÊA DE CAMPOS, RUA
---

Conforme legislação tributária municipal, definir estimativa de percentual da base de cálculo para o ISS:	100,00%
Sobre a base de cálculo, definir a respectiva alíquota do ISS (entre 2% e 5%):	5,00%

<b>BDI 1</b>
--------------

<b>TIPO DE OBRA</b> Construção de Praças Urbanas, Rodovias, Ferrovias e recapeamento e pavimentação de vias urbanas
--

Itens	Siglas	% Adotado
Administração Central	AC	3,80%
Seguro e Garantia	SG	0,32%
Risco	R	0,50%
Despesas Financeiras	DF	1,02%
Lucro	L	6,64%
Tributos (impostos COFINS 3%, e PIS 0,65%)	CP	3,65%
Tributos (ISS, variável de acordo com o município)	ISS	5,00%
Tributos (Contribuição Previdenciária sobre a Receita Bruta - 0% ou 4,5% - Desoneração)	CPRB	0,00%
BDI SEM desoneração (Fórmula Acórdão TCU)	BDI PAD	<b>23,38%</b>

Situação	1º Quartil	Médio	3º Quartil
-	3,80%	4,01%	4,67%
-	0,32%	0,40%	0,74%
-	0,50%	0,56%	0,97%
-	1,02%	1,11%	1,21%
-	6,64%	7,30%	8,69%
-	3,65%	3,65%	3,65%
-	0,00%	2,50%	5,00%
-	0,00%	4,50%	4,50%
OK	19,60%	20,97%	24,23%

Os valores de BDI foram calculados com o emprego da fórmula:

$$BDI = \frac{(1+AC + S + R + G) * (1 + DF) * (1+L)}{(1-CP-ISS-CRPB)} - 1$$

Declaro para os devidos fins que, conforme legislação tributária municipal, a base de cálculo deste tipo de obra corresponde à 100%, com a respectiva alíquota de 5%.

Declaro para os devidos fins que o regime de Contribuição Previdenciária sobre a Receita Bruta adotado para elaboração do orçamento foi SEM Desoneração, e que esta é a alternativa mais adequada para a Administração Pública.

Observações:

AVARÉ/SP  
Local

sexta-feira, 3 de abril de 2020  
Data

Responsável Técnico  
 Nome: RODRIGO DIAS  
 CREA/CAU: A143562-0  
 ART/RRT: 9372226

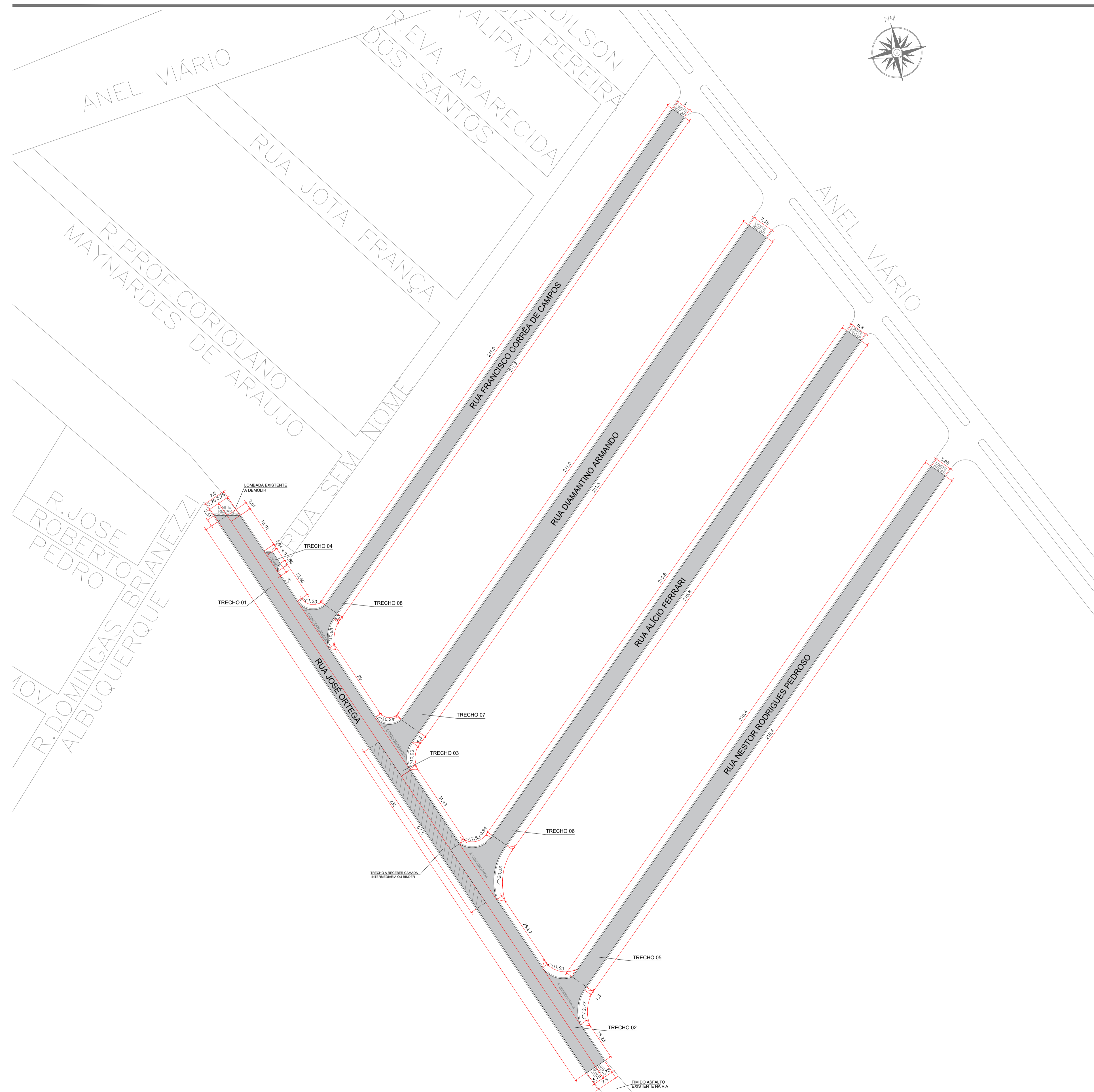

TRECHO	TAMANHO		
	Comp. (m)	Larg. (m)	Área (m²)
RUA JOSÉ ORTEGA			
Trecho 01	232,00	3,75	870,00
Trecho 02	122,30	3,75	458,63
Trecho 03	109,70	3,75	411,38
Trecho 04	2,40	VARIÁVEL	14,53
ÁREA TOTAL DOS TRECHOS DA RUA JOSÉ ORTEGA			1.754,53

TRECHO	TAMANHO		
	Comp. (m)	Larg. (m)	Área (m²)
RUA NESTOR RODRIGUES PEDROSO			
Trecho 05	227,00	VARIÁVEL	1.365,50
ÁREA TOTAL DOS TRECHOS DA RUA NESTOR RODRIGUES PEDROSO			1.365,50

TRECHO	TAMANHO		
	Comp. (m)	Larg. (m)	Área (m²)
RUA ALÍCIO FERRARI			
Trecho 06	229,00	VARIÁVEL	1.381,16
ÁREA TOTAL DOS TRECHOS DA RUA NESTOR RODRIGUES PEDROSO			1.381,16

TRECHO	TAMANHO		
	Comp. (m)	Larg. (m)	Área (m²)
RUA DIAMANTINO ARMANDO			
Trecho 07	220,70	VARIÁVEL	1.647,65
ÁREA TOTAL DOS TRECHOS DA RUA DIAMANTINO ARMANDO			1.647,65

TRECHO	TAMANHO		
	Comp. (m)	Larg. (m)	Área (m²)
RUA FRANCISCO CORRÊA DE CAMPOS			
Trecho 08	220,80	VARIÁVEL	1.133,03
ÁREA TOTAL DOS TRECHOS DA RUA FRANCISCO CORRÊA DE CAMPOS			1.133,03

ÁREA TOTAL A SER RECAPEADO			7.281,87
----------------------------	--	--	----------



PREFEITURA DA ESTÂNCIA TURÍSTICA DE AVARÉ  
SECRETARIA MUNICIPAL DE PLANEJAMENTO E TRANSPORTES

OBJETO  
INFRAESTRUTURA - RECAPEAMENTO ASFÁLTICO

LOCAL	ÁREA TÉCNICA
ESTÂNCIA TURÍSTICA DE AVARÉ	PAVIMENTAÇÃO
TÍTULO	FOLHA
PLANTA BAIXA DE RECAPE NA RUA JOSÉ ORTEGA, RUA FRANCISCO CORRÊA DE CAMPOS, RUA DIAMANTINO ARMANDO, RUA ALÍCIO FERRARI E RUA NESTOR RODRIGUES PEDROSO.	01/03
ESCALA	DATA
-	MAR./2020

PROPRIETARIA  
PREFEITURA DA ESTÂNCIA TURÍSTICA DE AVARÉ

RESPONSÁVEL TÉCNICO  
RODRIGO DIAS  
ARQUITETO E URBANISTA - CAU A143562-0

PLANTA BAIXA - ÁREA DE RECAPEAM. ASFÁLTICO  
ESCALA 1:750



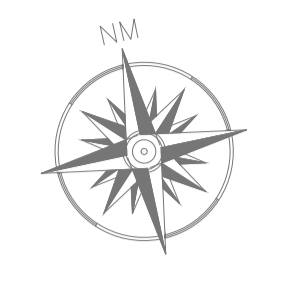
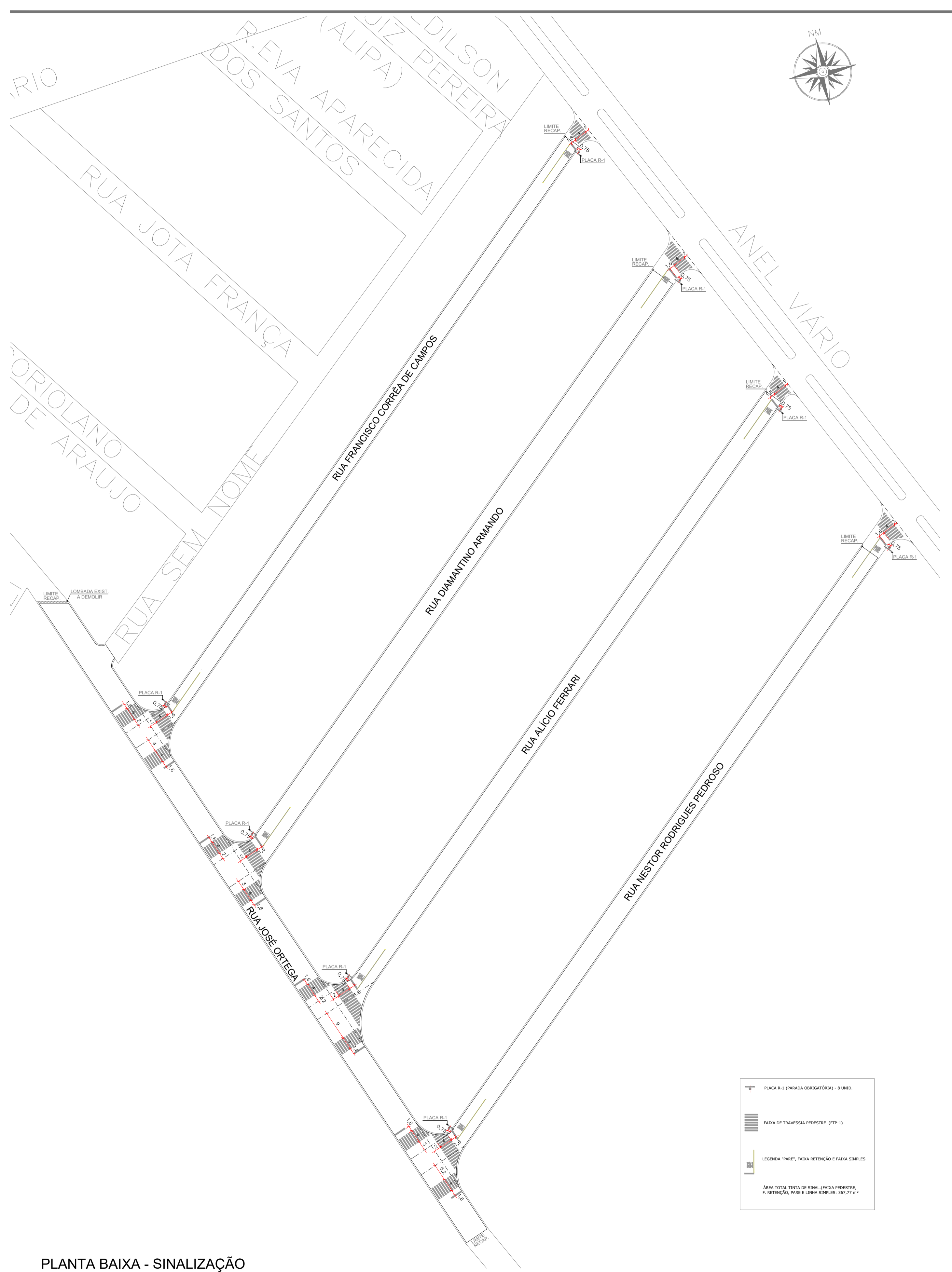

PLACA R-1 (PARADA OBRIGATÓRIA) - 8 UNID.

FAIXA DE TRAVESSIA PEDESTRE (FTP-1)

LEGENDA "PARE", FAIXA DE RETENÇÃO E FAIXA SIMPLES

ÁREA TOTAL TINTA DE SINALIZAÇÃO (FAIXA PEDESTRE, F. RETENÇÃO, PARE E LINHA SIMPLES): 367,77 m<sup>2</sup>

**PLANTA BAIXA - SINALIZAÇÃO**  
ESCALA 1:750

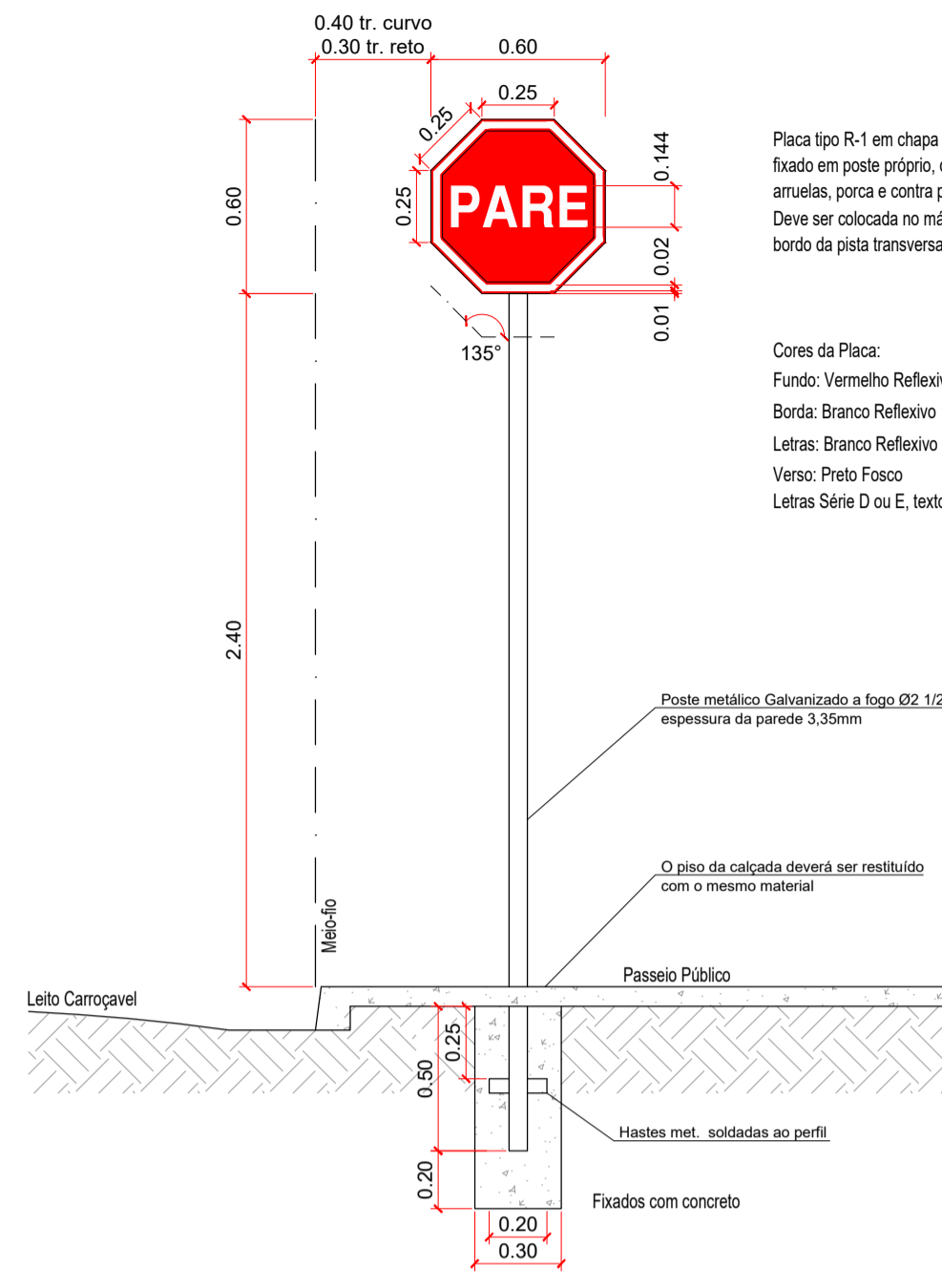

**PLACA R-1 (PARADA OBRIGATÓRIA)**  
ESCALA 1:25

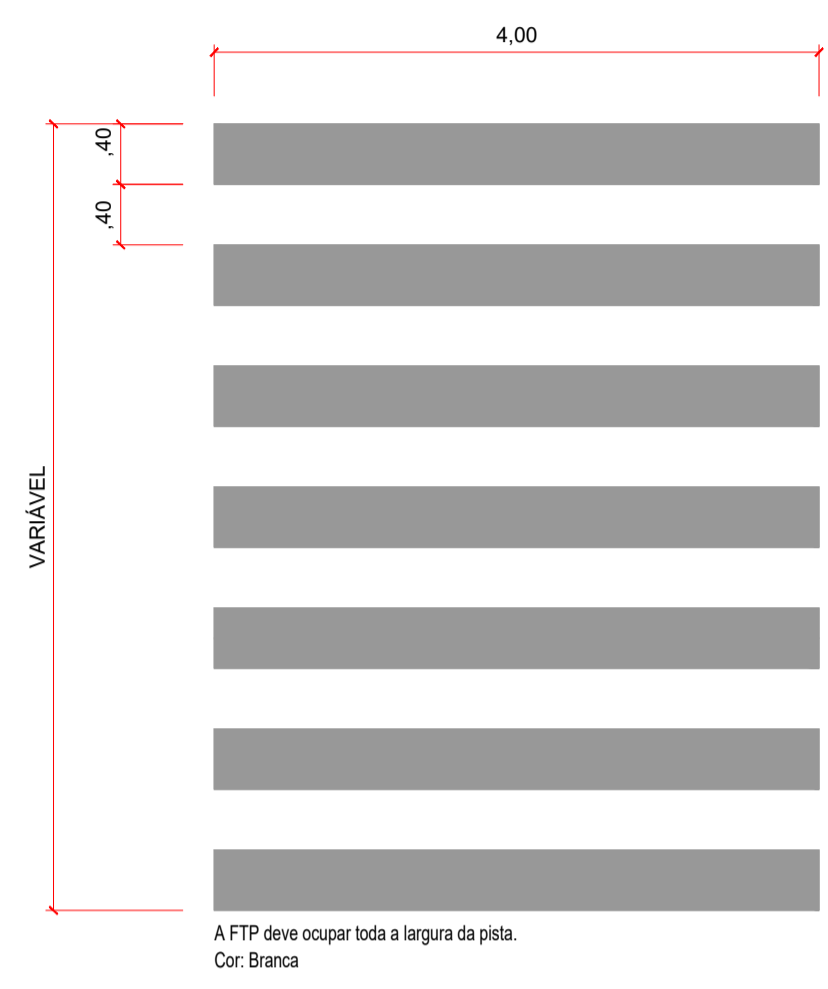

**FAIXA DE TRAVESSIA PEDESTRE (FTP-1)**  
ESCALA 1:50

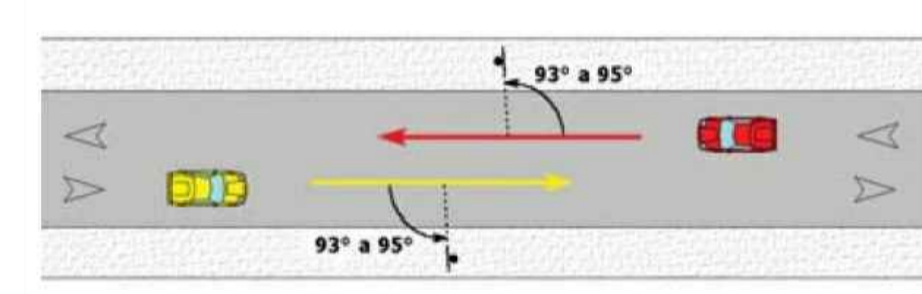

As placas de sinalização devem ser colocadas na posição vertical, fazendo um ângulo de 93° a 95° em relação ao sentido do fluxo de tráfego, voltadas para o lado externo da via.

**POSICIONAMENTO PLACA R-1 NA VIA**  
SEM ESCALA

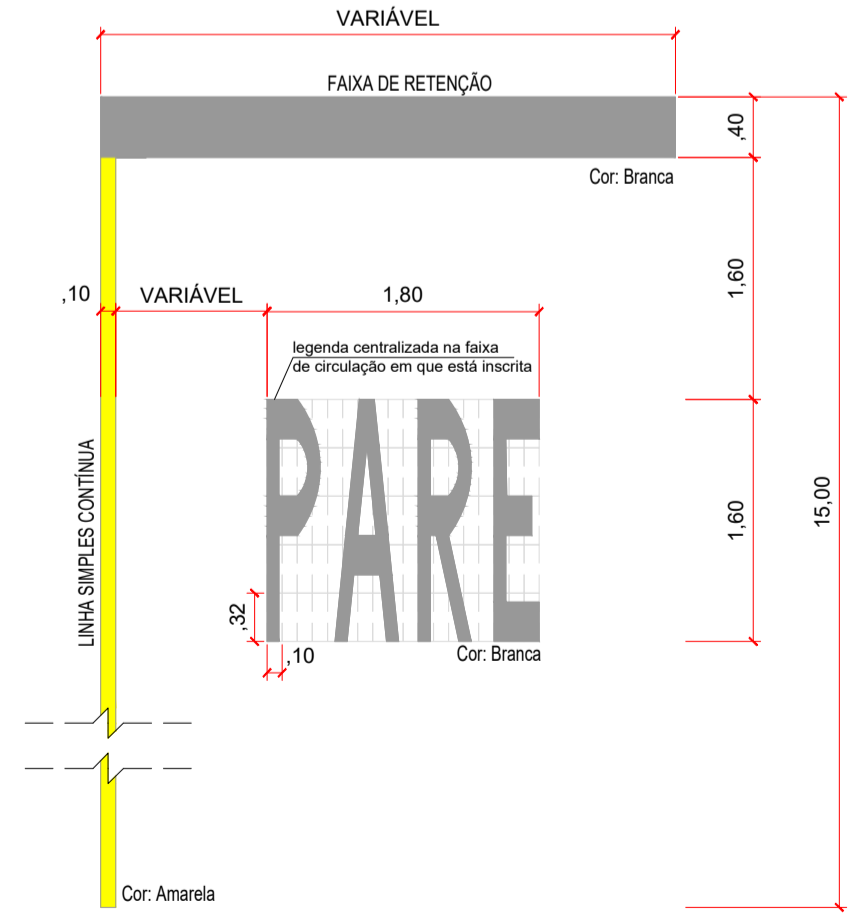

**FAIXA DE RETENÇÃO (LRE) - LEGENDA - LINHA SIMP. CONTÍNUA (LFO-1)**  
ESCALA 1:50

**PREFEITURA DA ESTÂNCIA TURÍSTICA DE AVARÉ**  
SECRETARIA MUNICIPAL DE PLANEJAMENTO E TRANSPORTES

OBJETO  
**INFRAESTRUTURA - RECAPEAMENTO ASFÁLTICO**

LOCAL  
**ESTÂNCIA TURÍSTICA DE AVARÉ**

ÁREA TÉCNICA  
**PAVIMENTAÇÃO**

TÍTULO  
**PROJETO DE SINALIZAÇÃO VIÁRIA NA RUA JOSÉ ORTEGA, RUA FRANCISCO CORRÊA DE CAMPOS, RUA DIAMANTINO, ARMANDO, RUA ALÍCIO FERRARI E RUA NESTOR R. PEDROSO.**

FOLHA  
**02/03**

ESCALA  
-

DATA  
**MAR./2020**

PROPRIETARIA  
PREFEITURA DA ESTÂNCIA TURÍSTICA DE AVARÉ

RESPONSÁVEL TÉCNICO  
**RODRIGO DIAS**  
ARQUITETO E URBANISTA - CAU A143562-0



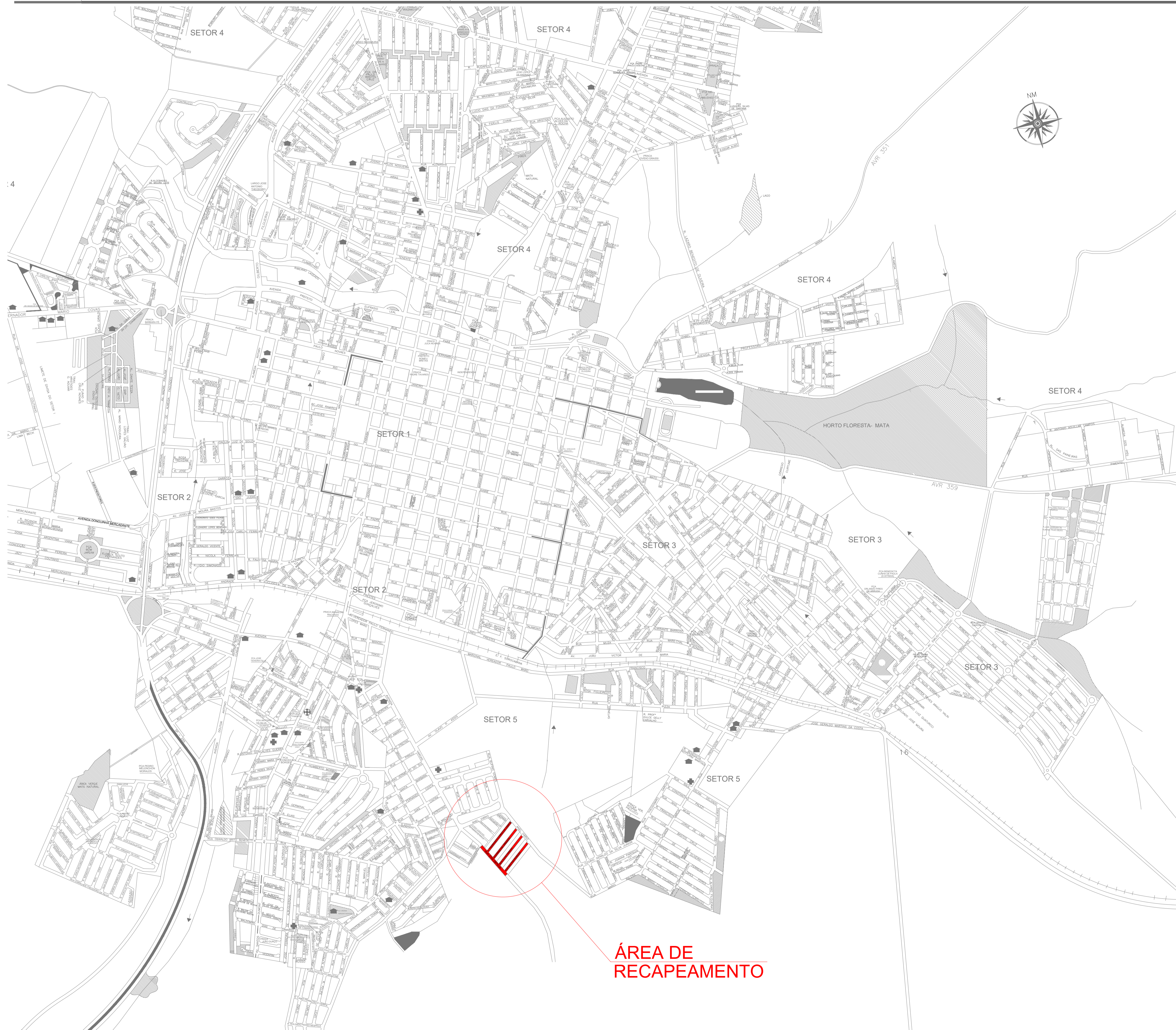

PREFEITURA DA ESTÂNCIA TURÍSTICA DE AVARÉ  
SECRETARIA MUNICIPAL DE PLANEJAMENTO E TRANSPORTES

## MAPA DO MUNICÍPIO

LOCAL	ÁREA TÉCNICA
ESTÂNCIA TURÍSTICA DE AVARÉ	URBANISMO
TÍTULO	FOLHA
LOCALIZAÇÃO DA OBRA	03/03
ESCALA	DATA
SEM ESCALA	MAR./2020

PROPRIETARIA  
PREFEITURA DA ESTÂNCIA TURÍSTICA DE AVARÉ

RESPONSÁVEL TÉCNICO  
RODRIGO DIAS  
ARQUITETO E URBANISTA - CAU A143562-0

APROVAÇÃO

**ÁREA DE RECAPEAMENTO**





# **PREFEITURA DA ESTÂNCIA TURÍSTICA DE AVARÉ**

ESTADO DE SÃO PAULO

DEPARTAMENTO DE PLANEJAMENTO E TRANSPORTES

## ***MEMORIAL DESCRITIVO***

OBJETO:

***RECAPEAMENTO ASFÁLTICO***

LOCAL DA OBRA

***Rua Professor Santos Rodrigues Alves, Rua Ananias Pires, Rua Dr. Dary Silveira Barcelo, Rua Trav. Antônio Cardoso oliveira e Rua Manuel Preto Cardoso – Jardim Brabância - Avaré/SP.***

### **PLACA DA OBRA**

Antes do início dos serviços, deverá ser afixada Placa de identificação da obra, de acordo com cores, medidas, proporções e demais orientações que estão disponíveis no *Manual Visual de Placas e Adesivos de Obras* no sítio da CAIXA, seção Downloads, assunto Gestão Urbana.

Elas deverão ser confeccionadas em chapas planas, metálicas, galvanizadas, ou de madeira compensada impermeabilizada, em material resistente às intempéries. As informações deverão estar em material plástico (poliestireno), para fixação ou adesivação nas placas. Quando isso não for possível, as informações deverão ser pintadas a óleo ou esmalte. Dá-se preferência ao material plástico, pela sua durabilidade e qualidade. As placas deverão ser afixadas em local visível, preferencialmente no acesso principal do empreendimento ou voltadas para a via que favoreça a melhor visualização.

Fica também á cargo da empresa executora a manutenção periódica mensal, constando de limpeza da placa, limpeza do local de instalação (caso de poda de mato e arbustos), verificação e correção (quando for o caso) da estabilidade de fixação das mesmas, conservação das placas, garantindo que as mesmas mantenham sempre condições de visibilidade e leitura adequadas.

### **LIMPEZA DA ÁREA DE RECAPE**

Consistirá nos serviços de retirada de todo o material sólido nocivo alheio ao pavimento existente através de varredura por vassoura mecanizada, jateamento de ar comprimido e/ou lavagem com caminhão pipa dotado de bomba até o ponto de conseguir-se uma superfície de aplicação do CBUQ totalmente livre de impurezas.

Todo o serviço de limpeza deverá ser feita em todo o pavimento anteriormente ao início do recapeamento. Após a limpeza, verificando-se imperfeições na base ou sub-base, deverá ser feita correção ou regularização adequada.

### **BASE DE BRITA GRADUADA**

Mistura em usina, de produtos de britagem de rocha sã que, nas proporções adequadas, resulta no enquadramento em uma faixa granulométrica contínua que, corretamente compactada, resulta em um produto final com propriedades adequadas de estabilidade e durabilidade.

O projeto da mistura dos agregados deve satisfazer aos seguintes requisitos:

a) Quando submetida ao ensaio de granulometria, conforme DNER-ME 080/94, a mistura deve apresentar as características indicadas a seguir:

- Curva de composição granulométrica contínua, satisfazendo a uma das faixas do quadro a seguir.



**PREFEITURA DA ESTÂNCIA TURÍSTICA DE AVARÉ**  
ESTADO DE SÃO PAULO

**DEPARTAMENTO DE PLANEJAMENTO E TRANSPORTES**

Tabela 1 - Composição Granulométrica da Brita Graduada

Malha da Peneira ASTM	Faixas Granulométricas (% Passante)				Tolerâncias da Faixa de Projeto
	A	B	C	D	
2"	100	100	-	-	± 7
1"	-	75-90	100	100	± 7
3/8"	30-65	40-75	50-85	60-100	± 7
Nº 04	25-55	30-60	35-65	50-85	± 5
Nº 10	15-40	20-45	25-50	40-70	± 5
Nº 40	8-20	15-30	15-30	35-45	± 2

• A faixa de trabalho, definida a partir da curva granulométrica de projeto, deve obedecer à tolerância indicada na tabela acima para cada peneira, respeitando, porém, os limites da faixa granulométrica adotada;

• A porcentagem do material que passa na peneira nº 200 não deve ultrapassar 2/3 da porcentagem que passa na peneira nº 40.

b) Quando submetida aos ensaios da Norma DNER-ME 129/94, na energia indicada no projeto, adotando-se no mínimo a do Proctor Modificado, e da Norma DNER-ME 049/94, a mistura deve apresentar Índice Suporte Califórnia – ISC 100% e Expansão 0,3%.

A superfície a receber a camada de sub-base ou base de bica corrida deve estar perfeitamente limpa, isenta de pó, lama e demais agentes prejudiciais e desempenada, além de ter recebido prévia aprovação por parte da fiscalização.

A distribuição da mistura deve ser feita obrigatoriamente com vibroacabadora, capaz de distribuí-la em espessura uniforme, sem produzir segregação, e de forma a evitar conformação adicional da camada. Caso, no

entanto, isto seja necessário, admite-se a conformação pela atuação da motoniveladora exclusivamente por ação de corte, previamente ao início da compactação

A compactação da deve ser executada mediante o emprego de rolos vibratórios lisos e de rolos pneumáticos de pressão regulável.

Durante a compactação, se necessário, pode ser promovido o umedecimento da superfície da camada, mediante emprego de caminhão-tanque distribuidor de água.

A compactação deve evoluir até que se obtenha o grau de compactação mínimo de 100%, em relação à massa específica aparente seca máxima, obtida no ensaio de compactação NBR 7182(7), na energia modificada. O número de passadas para obtenção do grau de compactação exigido será definido em função dos resultados obtidos nos panos experimentais.

Em lugares inacessíveis ao equipamento de compactação ou onde seu emprego não for recomendável, a compactação deve ser realizada à custa de compactadores portáteis, sejam manuais ou mecânicos.

A sub-base ou base não deve ser submetida à ação do tráfego, devendo ser imprimada imediatamente após a sua liberação pelos controles de execução, de forma que a camada já liberada não fique exposta à ação de intempéries que possam prejudicar sua qualidade.

Deve ser coletada uma amostra por camada por jornada diária de 8 horas de trabalho.



# **PREFEITURA DA ESTÂNCIA TURÍSTICA DE AVARÉ** ESTADO DE SÃO PAULO

## **DEPARTAMENTO DE PLANEJAMENTO E TRANSPORTES**

O controle das características da brita graduada e de sua execução, com amostras coletadas *in situ*, deve ser feito pelas seguintes determinações:

a) Ensaios de granulometria e de equivalente de areia do material espalhado na pista pelos métodos DNER-ME 054/94 e DNER-ME 080/94, em locais determinados aleatoriamente.;

b) Ensaios de compactação pelo método DNERME 129/94, adotando-se no mínimo a energia do Proctor Modificado, com material coletado na pista em locais definidos aleatoriamente;

c) Ensaios de Índice Suporte California - ISC e expansão pelo método DNER-ME 049/94, na energia de compactação indicada no projeto para o material coletado na pista, em locais definidos aleatoriamente.

Os ensaios tecnológicos realizados deverão ser entregues para o arquiteto fiscal da obra e é condicionante para a liberação da medição.

### **EXECUÇÃO DE IMPRIMAÇÃO COM ASFALTO DILUÍDO CM-30. AF\_09/2017**

A imprimação impermeabilizante deverá ser executada com a aplicação de ligante asfáltico CM-30, asfalto diluído de cura média, numa taxa de aplicação de 1,0 a 1,3 l/m<sup>2</sup>.

O material asfáltico não deve ser distribuído com temperatura ambiente abaixo de 10° C, em dias de chuva ou sob o risco de chuva. O local de aplicação deverá ser limpo previamente para retirada de partículas e material solto.

A temperatura de aplicação do material asfáltico deve ser fixada em função da viscosidade da relação x viscosidade, a faixas de viscosidade recomendada para espalhamento para asfaltos diluídos são de 20 a 60 segundos, Saybolt-Furol.

A imprimação deve ser aplicada de uma só vez em toda a largura da faixa a ser tratada. Deve-se imprimir toda a pista em um único turno de trabalho e deixá-la sempre que possível fechada ao tráfego. Após a aplicação, o material asfáltico deve permanecer em repouso até que se verifiquem as condições ideais de penetração e cura.

Cabe à contratada a responsabilidade de manter dispositivo eficiente de controle de tráfego, de forma a não permitir o tráfego sobre a área imprimada antes de completada a cura.

A temperatura do asfalto diluído deve ser medida diretamente no caminhão distribuidor, imediatamente antes da aplicação, a fim de verificar se satisfaz ao intervalo de temperatura definido pela relação viscosidade-temperatura.

O controle da taxa de aplicação (t) do asfalto diluído deve ser feito aleatoriamente, na borda esquerda, eixo ou borda direita, mediante a colocação de bandejas de peso e área conhecida na pista onde está sendo feita a aplicação. Deve-se determinar uma taxa de aplicação para cada 200 metros de faixa imprimada, da barra do caminhão espargidor após sua passagem por intermédio de pesagens das bandejas.

Os ensaios tecnológicos realizados deverão ser entregues para o arquiteto fiscal da obra e é condicionante para a liberação da medição.

### **PINTURA DE LIGAÇÃO COM EMULSÃO RR-2C**

A imprimação asfáltica ligante consiste na aplicação de película de material asfáltico sobre camada de base coesiva, visando promover a aderência desta superfície com outra camada de revestimento asfáltico subsequente.

Na imprimação asfáltica ligante deve ser usada a emulsão catiônica de ruptura rápida RR-2C, na taxa de 0,4 a 0,7 l/m<sup>2</sup>. A taxa de aplicação deve ser ajustada experimentalmente em campo e aprovada pela fiscalização. A água empregada na diluição deve ser isenta de teores nocivos de sais ácidos, álcalis ou matéria orgânica e outras substâncias nocivas.





# **PREFEITURA DA ESTÂNCIA TURÍSTICA DE AVARÉ** ESTADO DE SÃO PAULO

## **DEPARTAMENTO DE PLANEJAMENTO E TRANSPORTES**

O material asfáltico não deve ser distribuído com temperatura ambiente abaixo de 10°C, em dias de chuva ou sob o risco de chuva.

Aplica-se o material asfáltico, na temperatura compatível com o seu tipo, na quant. especificada no projeto e ajustada experimentalmente no campo e de maneira uniforme. O ligante deve ser aplicado de uma vez, em toda a largura da faixa a ser tratada. Durante a aplicação, devem ser evitados e corrigidos imediatamente o excedente ou falta de ligante.

Deve-se imprimir a pista inteira em um mesmo turno de trabalho e deixá-la, sempre que possível, fechada ao tráfego. Quando isto não for possível, deve-se trabalhar em meia pista, executando a imprimação da adjacente assim que a primeira for liberada ao tráfego.

Após a aplicação, o ligante asfáltico deve permanecer em repouso até que se verifiquem as condições ideais de cura ou ruptura, de acordo com a natureza e tipo do material asfáltico empregado.

Cabe à contratada a responsabilidade de manter dispositivo eficiente de controle do tráfego, de forma a não permitir a circulação de veículos sobre a área imprimada antes de completada a cura ou ruptura.

A imprimação ligante não deve ser submetida à ação direta das cargas e da abrasão do trânsito. No entanto, a fiscalização poderá, a seu critério e excepcionalmente, autorizar o trânsito sobre as imprimações ligantes, depois de verificadas as condições de cura e ruptura.

A temperatura da emulsão asfáltica deve ser medida diretamente no caminhão distribuidor, imediatamente antes da aplicação, a fim de verificar se satisfaz ao intervalo de temperatura definido pela relação viscosidade-temperatura.

O controle da taxa de aplicação (t) da imprimação ligante aplicada deve ser feito aleatoriamente, na borda esquerda, eixo ou borda direita, mediante a colocação de bandejas de peso e área conhecida, na pista onde está sendo feita a aplicação. Deve-se determinar uma taxa de aplicação para cada 200 metros de faixa imprimada, da barra do caminhão espargidor após sua passagem por intermédio de pesagens das bandejas.

Os ensaios tecnológicos realizados deverão ser entregues ao arquiteto fiscal da obra e é condicionante para a liberação da medição.

### **CAMADA DE CONCRETO ASFÁLTICO - BINDER E CAMADA DE ROLAMENTO EM CONCRETO ASFÁLTICO**

Tanto o Binder como a Capa de rolamento são executados com concreto asfáltico, que é uma mistura executada a quente, em usina apropriada, com características específicas. É composta de agregado graduado, cimento asfáltico modificados ou não por polímero, e se necessário, material de enchimento, fíler, e melhorador de adesividade, espalhada e compactada a quente.

A faixa granulométrica a ser empregada deve ser selecionada em função da utilização prevista para o concreto asfáltico. Caso a mistura asfáltica seja utilizada como camada de rolamento, deve-se conferir especial atenção à seleção da granulometria de projeto, tendo em vista a obtenção de rugosidade que assegure adequadas condições de segurança ao tráfego.

A composição da mistura deve satisfazer aos requisitos apresentados na Tabela 2.



# **PREFEITURA DA ESTÂNCIA TURÍSTICA DE AVARÉ**

## **ESTADO DE SÃO PAULO**

### **DEPARTAMENTO DE PLANEJAMENTO E TRANSPORTES**

**Tabela 2 – Composição das Misturas Asfálticas**

Peneira de Malha Quadrada		Designação				Tolerâncias
ASTM	mm	I	II	III	IV	
		% em Massa, Passando				
2"	50,0	100	-	-	-	-
1 ½"	37,5	90 – 100	100	-	-	± 7%
1"	25,0	75 – 100	90 – 100	-	-	± 7%
¾"	19,0	60 – 90	80 – 100	100	-	± 7%
½"	12,5	-	-	90 – 100	-	± 7%
3/8"	9,5	35 – 65	45 – 80	70 – 90	100	± 7%
Nº 4	4,75	25 – 50	28 – 60	44 – 72	80 – 100	± 5%
Nº 10	2,0	20 – 40	20 – 45	22 – 50	50 – 90	± 5%
Nº 40	0,42	10 – 30	10 – 32	8 – 26	20 – 50	± 5%
Nº 80	0,18	5 – 20	8 – 20	4 – 16	7 – 28	± 3%
Nº 200	0,075	1 – 8	3 – 8	2 – 10	3 – 10	± 2%
<b>Camadas</b>		Ligação (Binder)	Ligação ou Rolamento	Rolamento	Reperfilagem <sup>(*)</sup>	
<b>Variação do teor de ligante</b>		3,5 – 5,0	4,0 – 5,5	4,5 – 6,5	4,5 – 7,0	
<b>Espessura máxima cm</b>		6,0	6,0	6,0	3,0	

\* Reperfilagem: camada de regularização de deformações de pequena amplitude, sem função estrutural.

Não é permitida a execução dos serviços em dias de chuva. O concreto asfáltico somente deve ser fabricado, transportado e aplicado quando a temperatura ambiente for superior a 10°C.

A superfície deve apresentar-se limpa, isenta de pó ou outras substâncias prejudiciais. Os defeitos existentes devem ser adequadamente reparados, previamente à aplicação da mistura.

A imprimação ou pintura de ligação deve apresentar película homogênea e promover adequadamente condições de aderência quando da execução da capa asfáltica ou binder.

Quando a imprimação ou a pintura de ligação não tiver condições satisfatórias de aderência, deve ser aplicada uma nova pintura de ligação, antes da distribuição da mistura.

O material deve ser produzido em usinas apropriadas. A usina deve ser calibrada racionalmente, de forma a assegurar a obtenção das características desejadas para a mistura quanto à granulometria.

Os agregados utilizados devem estar isentos de pó ou contaminação com substâncias nocivas, e estar levemente umedecidos, para facilitar a mistura com a emulsão.

A distribuição da mistura deverá ser feita por vibro-acabadoras, capazes de espalhar e conformar a mistura no alinhamento, cotas e abaulamento definidos em projeto.

É recomendado o espalhamento em painéis contíguos, isto é, pista inteira ou com pequena defasagem entre cada uma das faixas espalhadas, para obterem-se juntas longitudinais perfeitas e bem acabadas.

Caso ocorram irregularidades na superfície da camada, estas devem ser corrigidas através da adição manual da mistura, este espalhamento deve ser efetuado por meio de rolos metálicos antes da compactação.

A espessura da camada de rolamento acabada deve ser de no mínimo 3,0cm, assim como a camada intermediária Binder, quando necessária a sua utilização.



# **PREFEITURA DA ESTÂNCIA TURÍSTICA DE AVARÉ**

## **ESTADO DE SÃO PAULO**

### **DEPARTAMENTO DE PLANEJAMENTO E TRANSPORTES**

A compactação deve começar das bordas para o eixo, nos segmentos em tangente, e da borda interna para a borda externa, isto é, do lado mais baixo para o mais alto, em cada passada, pelo menos a metade da largura da passagem anterior.

Nas passagens iniciais, os rolos compactadores devem operar sem que as juntas transversais ou longitudinais, na largura de 15cm, sejam compactadas. Depois de espalhada a camada adjacente, a compactação da junta é feita abrangendo, no mínimo, a largura de 15cm da camada anterior.

A operação de rolagem deve perdurar até o momento em que seja atingida a compactação de 95% da densidade aparente da mistura, após cura.

Durante a rolagem, não são permitidas mudanças de direção e inversões bruscas de marcha, nem estacionamento dos equipamentos sobre o revestimento recém rolado.

A camada de concreto asfáltico recém-acabada deve ser liberada ao tráfego somente quando a massa atingir a temperatura ambiente.

Devem ser executados os seguintes ensaios para controle da quantidade de ligante, granulometria da mistura:

a) extração de asfalto, preferencialmente conforme ASTM D 6307(26) ou DNER ME 053(27), ou ensaio de extração por refluxo, Soxhlet de 1.000 ml, conforme ASTM D 2172(28), ou, quantas vezes forem necessárias no início de cada jornada de trabalho e sempre que houver indícios da falta ou excesso de ligante no teor de asfalto da mistura, no mínimo 2 ensaios por jornada de 8 h de trabalho;

b) granulometria da mistura asfáltica com material resultante das extrações da alínea a, quantas vezes forem necessárias para a calibração da usina, no mínimo 2 ensaios por jornada de 8 h de trabalho, conforme NBR NM 248(25).

A cada 100 m de faixa de rolamento, deve ser obtida uma amostra indeformada extraída com sonda rotativa, em local aproximadamente correspondente à trilha de roda externa, na faixa externa para determinação das espessuras das camadas de base e capa de rolamento.

Os ensaios tecnológicos realizados deverão ser entregues para o arquiteto fiscal da obra e é condicionante para a liberação da medição.

### **SINALIZAÇÃO HORIZONTAL COM TINTA RETRORREFLETIVA A BASE DE RESINA ACRÍLICA COM MICROESFERAS DE VIDRO**

Deverá ser executada sinalização viária horizontal com tinta retrorrefletiva a base de resina acrílica em toda sinalização horizontal. A fiscalização poderá mudar a posição das sinalizações na ocasião da execução dos serviços, a critério do Conselho Municipal de Trânsito.

A execução de legendas, símbolos, linhas, marcações, zebrações etc devem estar de acordo com especificações de projeto e a regulamentação de sinalização do Conselho Nacional de Trânsito.

As cores devem obedecer a critérios abaixo e ao padrão *Munsell* indicado ou outro que venha a substituir, de acordo com as normas da ABNT.



# **PREFEITURA DA ESTÂNCIA TURÍSTICA DE AVARÉ** ESTADO DE SÃO PAULO

## **DEPARTAMENTO DE PLANEJAMENTO E TRANSPORTES**

<b>Cor</b>	<b>Tonalidade</b>
Amarela	10 YR 7,5/14
Branca	N 9,5
Vermelha	7,5 R 4/14
Azul	5 PB 2/8
Preta	N 0,5

### **PLACA DE SINALIZAÇÃO COM POSTE CÔNICO EM AÇO GALVANIZADO**

As placas de trânsito deverão ser executadas em chapa de alumínio de 2 mm de espessura, conforme projeto.

A utilização das cores nos sinais de regulamentação deve ser feita obedecendo-se aos critérios abaixo e ao Padrão Munsell indicado ou a outro que venha a substituir, de acordo com as normas da ABNT.

<b>Cor</b>	<b>Padrão Munsell (PM)</b>	<b>Utilização nos sinais de regulamentação</b>
vermelha	7,5 R 4/14	fundo do sinal R-1; orla e tarja dos sinais de regulamentação em geral.
preta	N 0,5	símbolos e legendas dos sinais de regulamentação.
branca	N 9,5	fundo de sinais de regulamentação; letras do sinal R-1.

R - red -vermelho  
N - neutral (cores absolutas)

A utilização das cores nos sinais de advertência deve ser feita obedecendo-se aos critérios abaixo e ao Padrão Munsell indicado ou a outro que venha a substituir, de acordo com as normas da ABNT.



# PREFEITURA DA ESTÂNCIA TURÍSTICA DE AVARÉ

## ESTADO DE SÃO PAULO

### DEPARTAMENTO DE PLANEJAMENTO E TRANSPORTES

Cor	Padrão Munsell	Utilização nos Sinais de Advertência
Amarela	10YR 7,5/14	fundo e orla externa dos sinais de advertência; foco semafórico do símbolo do sinal A-14.
Preta	N 0,5	símbolos, tarjas, orlas internas e legendas dos sinais de advertência.
Verde	10 G 3/8	foco semafórico do símbolo do sinal A-14.
Vermelha	7,5 R 4/14	foco semafórico do símbolo do sinal A-14.

PM – Padrão Munsell  
 Y – Yellow-amarelo  
 N – Neutral (cores absolutas)  
 R – Red-vermelho  
 G – Green-verde

Diagramas e dimensões devem estar de acordo com os manuais de sinalização de trânsito do Conselho Nacional de Trânsito.

**R-1**  
Parada Obrigatória



**CORES:**  
 Fundo: Vermelho Refletivo  
 Orla Interna: Branco Refletivo  
 Orla Externa: Vermelho Refletivo  
 Letras: Branco Refletivo  
 Verso: Preto Fosco

**LETRAS:**  
 Série D ou E, texto centralizado.

**R-24a**  
Sentido de Circulação da Via / Pista



**CORES:**  
 Fundo: Branco  
 Orla: Vermelho  
 Seta: Preto  
 Verso: Preto Fosco

VIA	DIMENSÕES (mm)		
	Lado	Malha	a
URBANA	250	12,50 x 12,50	72
	350	17,50 x 17,50	101
	400	20 x 20	115
RURAL	350	17,50 x 17,50	101
	400	20 x 20	115
	480	24 x 24	138

VIA	DIMENSÕES (mm)					Seta
	Sinal	Malha	a	b	c	
URBANA	φ 400	20 x 20	120	60	16	SR1
	φ 500	25 X 25	150	75	20	SR2
	φ 750	37,50 X 37,50	225	113	30	SR3
RURAL	φ 500	25 X 25	150	75	20	SR2
	φ 750	37,50 X 37,50	225	113	30	SR3
	φ 1000	50 X 50	300	150	40	SR4
	φ 1200	60 X 60	360	180	48	SR5





# PREFEITURA DA ESTÂNCIA TURÍSTICA DE AVARÉ

## ESTADO DE SÃO PAULO

DEPARTAMENTO DE PLANEJAMENTO E TRANSPORTES

**R-25c**  
Siga em Frente  
ou à Esquerda

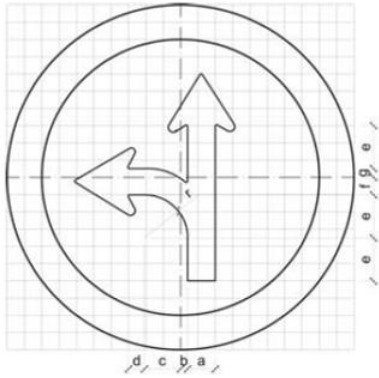

**CORES:**  
Fundo: Branco  
Orla: Vermelho  
Seta: Preto  
Verso: Preto Fosco

**R-19**  
Velocidade  
Máxima Permitida

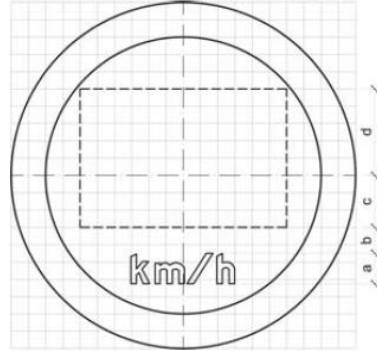

**CORES:**  
Fundo: Branco  
Orla: Vermelho  
Letra: Preto  
Algarismo: Preto  
Símbolo: Preto  
Verso: Preto Fosco

**LETRAS E ALGARISMOS:**  
Série D ou E (M), centralizados

VIA	DIMENSÕES (mm)										Seta
	Sinal	Malha	a	b	c	d	e	f	g	r	
URBANA	φ 400	20 x 20	32	8	42	18	50	20	10	50	SR1
	φ 500	25 X 25	40	10	52	23	63	26	13	63	SR2
	φ 750	37,50 X 37,50	60	15	78	35	94	38	19	94	SR3
RURAL	φ 500	25 X 25	40	10	52	23	63	26	13	63	SR2
	φ 750	37,50 X 37,50	60	15	78	35	94	38	19	94	SR3
	φ 1000	50 X 50	80	20	104	46	125	51	25	125	SR4
	φ 1200	60 X 60	96	24	125	55	150	61	30	150	SR5

VIA	DIMENSÕES (mm)			
	Sinal	Malha	a	b
URBANA	φ 400	20 x 20	35	30
	φ 500	25 X 25	44	38
	φ 750	37,50 X 37,50	66	56
RURAL	φ 500	25 X 25	44	38
	φ 750	37,50 X 37,50	66	56
	φ 1000	50 X 50	88	75
	φ 1200	60 X 60	106	90

**A-33a**

Área escolar

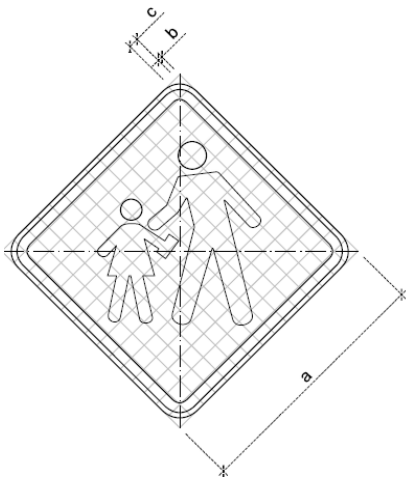

**CORES:**  
Fundo: Amarelo  
Orla externa: Amarelo  
Orla interna: Preto  
Símbolo: Preto  
Verso: Preto Fosco

**A-33b**

Passagem sinalizada  
de escolares

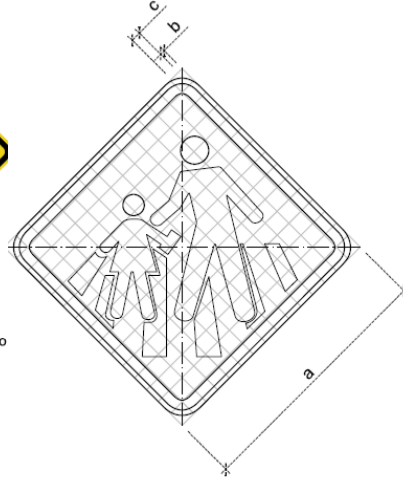

**CORES:**  
Fundo: Amarelo  
Orla externa: Amarelo  
Orla interna: Preto  
Símbolo: Preto  
Verso: Preto Fosco

OBS.: MEDIDAS RECOMENDADAS  
MEDIDAS EM MILÍMETROS

VIA	MALHA	LADO MÍNIMO (a)	ORLA EXTERNA MÍNIMA (b)	ORLA INTERNA MÍNIMA (c)
Urbana	30	450	09	18
Rural (Estrada)	33,34	500	10	20
Rural (Rodovia)	40	600	12	24
Áreas protegidas por legislação especial (*)	20	300	06	12

(\*) relativa a patrimônio histórico, artístico, cultural, arquitetônico, arqueológico e natural.  
Obs.: Nos casos de placas de advertência desenhada numa placa adicional, o lado mínimo pode ser de 300mm.

OBS.: MEDIDAS RECOMENDADAS  
MEDIDAS EM MILÍMETROS

VIA	MALHA	LADO MÍNIMO (a)	ORLA EXTERNA MÍNIMA (b)	ORLA INTERNA MÍNIMA (c)
Urbana	30	450	09	18
Rural (Estrada)	33,34	500	10	20
Rural (Rodovia)	40	600	12	24
Áreas protegidas por legislação especial (*)	20	300	06	12

(\*) relativa a patrimônio histórico, artístico, cultural, arquitetônico, arqueológico e natural.  
Obs.: Nos casos de placas de advertência desenhada numa placa adicional, o lado mínimo pode ser de 300mm.



# **PREFEITURA DA ESTÂNCIA TURÍSTICA DE AVARÉ** ESTADO DE SÃO PAULO

## **DEPARTAMENTO DE PLANEJAMENTO E TRANSPORTES**

Para fixação da placa ao suporte devem ser usados elementos fixadores adequados de forma a impedir a soltura ou deslocamento da mesma. A colocação é na posição vertical, fazendo um ângulo de 93° a 95° em relação ao sentido do fluxo de tráfego, voltadas para o lado externo da via.

O suporte é constituído de poste cônico contínuo em aço galvanizado, reto, com altura do piso de 3 m e diâmetro de 2 1/2". Fixados ao solo, com chumbadores metálicos soldados ao suporte, conforme projeto, de modo a manter rigidamente as placas em sua posição permanente e apropriada, evitando que sejam giradas ou deslocadas.

Os suportes devem possuir cores neutras e formas que não interfiram na interpretação do significado do sinal. Não devem constituir obstáculos à segurança de veículos e pedestres.

### Especificações:

- a) Aço carbono, conforme norma ASTM-A36/A36M-2014 ou NBR 6650, classe CF-24 da ABNT ou equivalente;
- b) Tensão admissível: 1400 kg/cm<sup>2</sup>;
- c) Limite de escoamento mínimo: 2400 kg/cm<sup>2</sup>;
- d) Coeficiente de arrasto: 1,7;
- e) Resistência a pressão de obstrução correspondente ao vento de 126 km/h, no mínimo;
- f) Os parafusos, porcas e arruelas devem ser confeccionados de aço carbono conforme norma ASTM-A-307 – Graua.

A zincagem das peças deverá ter uma camada de zinco mínima de 50 micra para peças laminadas ou dobradas e mínimo de 30 micra para os parafusos, porcas e arruelas. Todos os componentes devem ser galvanizados por imersão à quente para proteção contra corrosão, de acordo com a NBR 6323.

Avaré, 13 de maio de 2020.

---

***Responsável Técnico pelo Projeto, Orçamento e Fiscalização da Obra***  
***Rodrigo Dias***  
***Arquiteto e Urbanista – CAU A143562-0***





**PREFEITURA DA ESTÂNCIA TURÍSTICA DE AVARÉ**  
SECRETARIA DE PLANEJAMENTO E TRANSPORTES

**PLANILHA ORÇAMENTÁRIA**

OBJETO: RECAPEAMENTO ASFÁLTICO JARDIM BRABÂNCIA - TRECHO 1 - AVARÉ SP  
LOCAL: R. PROF. SANTOS R. ALVES, R. ANANIAS PIRES, R. DR. DARY S. BARCELO, R. TRAV. ANTÔNIO C. OLIVEIRA E R. MANUEL P. CARDOSO  
CONVÊNIO: CAIXA ECONÔMICA DEFERAL nº884863/2019 OPERAÇÃO nº1065019-41/2019  
PROPOSTA: nº004424/2019  
REFERÊNCIA: SINAPI 12-19 não desonerado e COMPOSIÇÕES (SINAPI-I não desonerado e CPOS 177 onerado)

ITEM	CÓDIGO	DESCRIÇÃO	FONTE	UNID.	QUANT.	CUSTO UNIT. (SEM BDI/RS)	BDI (%)	CURSTO UNIT. (COM BDI) (RS)	TOTAL
1		<b>PLACA DE OBRA - RECURSO DE CONVÊNIO</b>							
1.1	74209/1	PLACA DE OBRA EM CHAPA DE AÇO GALVANIZADO	SINAPI	M2	4,50	383,86	23,38	473,61	2.131,25
<b>TOTAL DO ITEM 1</b>									<b>2.131,25</b>

2		<b>RECUPERAÇÃO PRÉVIA DAS VIAS - RECURSO PRÓPRIO</b>							
2.1	96401	EXECUÇÃO DE IMPRIMAÇÃO COM ASFALTO DILUÍDO CM-30, AF_11/2019	SINAPI	M2	320,63	7,10	23,38	8,76	2.808,72
2.2	96396	EXECUÇÃO E COMPACTAÇÃO DE BASE E OU SUB BASE PARA PAVIMENTAÇÃO DE BRITA GRADUADA SIMPLES - EXCLUSIVE CARGA E TRANSPORTE. AF_11/2019	SINAPI	M3	27,76	97,86	23,38	120,74	3.351,74
2.3	83356	TRANSPORTE COMERCIAL DE BRITA	SINAPI	M3XKM	1.621,19	0,72	23,38	0,89	1.442,86
2.4	96402	EXECUÇÃO DE PINTURA DE LIGAÇÃO COM EMULSÃO ASFÁLTICA RR-2C, AF_11/2019	SINAPI	M2	320,63	1,89	23,38	2,33	747,07
<b>TOTAL DO ITEM 2</b>									<b>8.350,39</b>

3		<b>DEMOLIÇÃO DE LOMBADA EXISTENTE - RECURSO PRÓPRIO</b>							
3.1	92970	DEMOLIÇÃO DE PAVIMENTAÇÃO ASFÁLTICA COM UTILIZAÇÃO DE MARTELO PERFURADOR, ESPESSURA ATÉ 15 CM, EXCLUSIVE CARGA E TRANSPORTE	SINAPI	M2	14,40	14,11	23,38	17,41	250,70
3.2	72896	CARGA E DESCARGA MECANIZADAS DE ENTULHO EM CAMINHÃO BASCULANTE 6 M3	SINAPI	M3	0,96	3,49	23,38	4,31	4,14
3.3	72900	TRANSPORTE DE ENTULHO COM CAMINHÃO BASCULANTE 6 M3, RODOVIA PAVIMENTADA, DMT 0,5 A 1,0 KM	SINAPI	M3	0,96	4,96	23,38	5,63	5,40
<b>TOTAL DO ITEM 3</b>									<b>260,24</b>

4		<b>RECAPEAMENTO - RECURSO DE CONVÊNIO</b>							
4.1	95995	EXECUÇÃO DE PAVIMENTO COM APLICAÇÃO DE CONCRETO ASFÁLTICO, CAMADA DE ROLAMENTO - EXCLUSIVE CARGA E TRANSPORTE. AF_11/2019	SINAPI	M3	192,37	922,36	23,38	1.138,01	218.918,99
4.2	96402	EXECUÇÃO DE PINTURA DE LIGAÇÃO COM EMULSÃO ASFÁLTICA RR-2C, AF_11/2019	SINAPI	M2	6.412,56	1,89	23,38	2,33	14.941,27
4.3	95303	TRANSPORTE COM CAMINHÃO BASCULANTE 10 M3 DE MASSA ASFÁLTICA PARA PAVIMENTAÇÃO URBANA	SINAPI	M3XKM	11.234,80	0,92	23,38	1,14	12.807,68
<b>TOTAL DO ITEM 4</b>									<b>246.667,94</b>

5		<b>SINALIZAÇÃO VIÁRIA - RECURSO DE CONVÊNIO</b>							
5.1	72947	SINALIZAÇÃO HORIZONTAL COM TINTA RETRORREFLETIVA A BASE DE RESINA ACRILICA COM MICROESFERAS DE VIDRO	SINAPI	M2	434,49	14,44	23,38	17,82	7.742,60
5.2	100	SINALIZAÇÃO VERTICAL - PLACA R-1	COMPOSIÇÃO	UM	9,00	584,22	23,38	720,81	6.487,29
5.3	200	SINALIZAÇÃO VERTICAL - PLACA DE FORMA CIRCULAR DIÂMETRO = 50cm	COMPOSIÇÃO	UM	2,00	488,63	23,38	602,87	1.205,74
5.4	300	SINALIZAÇÃO VERTICAL - A-33b - LADO=45cm	COMPOSIÇÃO	UM	2,00	492,70	23,38	607,89	1.215,78
5.5	200	SINALIZAÇÃO VERTICAL - DUPLA R-1 + R-25c	COMPOSIÇÃO	UM	1,00	795,76	23,38	981,81	981,81
5.6	500	SINALIZAÇÃO VERTICAL - DUPLA A33a + R-19	COMPOSIÇÃO	UM	2,00	704,24	23,38	868,89	1.737,78
<b>TOTAL DO ITEM 5</b>									<b>19.371,00</b>

VALORES DE RECURSO DE CONVÊNIO  
VALORES DE RECURSO PRÓPRIO

<b>TOTAL VALORES RE CONVÊNIO</b>									<b>268.170,19</b>
<b>TOTAL VALORES DE RECURSO PRÓPRIO</b>									<b>8.610,63</b>
<b>TOTAL GERAL</b>									<b>276.780,82</b>

Avaré, 22 de junho de 2020.

\_\_\_\_\_  
**Rodrigo Dias**  
Arquiteto e Urbanista CAU A143562-0  
Orçamento - RRT 8648312

\_\_\_\_\_  
**Alexandre Leal Nigro**  
Eng. Civil CREA 5060938563-SP  
Secretário de Planejamento e Transportes  
Eng. Civil CREA 5060938563-SP

## CRONOGRAMA PREVISTO PLE

1. Digite nas células em amarelo o número do período em que os eventos serão concluídos:

VOLTAR

ATUALIZAR LINHAS

Nº do Evento	Título dos Eventos
1	Administração Local
2	PLACA DE OBRA
3	TAPA-BURACO E RECUPERAÇÃO DA BASE
4	DEMOLIÇÃO DE LOMBADA EXISTENTE
5	RECAPEAMENTO
6	SINALIZAÇÃO VIÁRIA

RUA PROF. SANTOS	RODRIGUES RUA AMANIAS	PIRES -	TRECHO 02 RUA DR. DARY	SILVEIRA	BARCELO RUA TRAV.	ANTÔNIO	CARDOSO RUA MANUEL	PRETO	CARDOSO -	6	7	8	9	10	11	12	13	14	15	16	17	18	19	
Informe abaixo o NÚMERO DO PERÍODO em que os eventos serão concluídos																								
Para aplicação de Adm. Local é necessário definir os eventos manualmente.																								
				1																				
1	2	1	2	2																				
1																								
1	2	2	2	2	2																			
1	2	2	2	2	2																			



**PREFEITURA DA ESTÂNCIA TURÍSTICA DE AVARÉ**  
**SECRETARIA DE PLANEJAMENTO E TRANSPORTES**

**CRONOGRAMA FÍSICO - DESEMBOLSO E APLICAÇÃO DOS RECURSOS**

**OBJETO:** RECAPEAMENTO ASFÁLTICO JARDIM BRABÂNCIA - TRECHO 1 - AVARÉ SP

**LOCAL:** R. PROF. SANTOS R. ALVES, R. ANANIAS PIRES, R. DR. DARY S. BARCELO, R. TRAV. ANTÔNIO C. OLIVEIRA E R. MANUEL P. CARDOSO

**CONVÊNIO:** CAIXA ECONÔMICA DEFERAL n°884863/2019 OPERAÇÃO n°1065019-41/2019

**PROPOSTA:** n°004424/2019

**REFERÊNCIA:** SINAPI 12-19 não desonerado e COMPOSIÇÕES (SINAPI-I não desonerado e CPOS 177 onerado)

<b>PRAZO PROPOSTO</b>
<b>INÍCIO:</b> data da assinatura do convênio
<b>FINAL:</b> 120 dias a partir da data da assinatura do convênio

ITEM	SERVIÇOS	UNIDADE	1a. ETAPA		2a. ETAPA		TOTAL
			PERÍODO: 60 dias		PERÍODO: 60 dias		
			PRAZO DE LIBERAÇÃO: em 30 dias após a expedição da Ordem de Serviço.	PRAZO DE EXECUÇÃO: 30 dias	PRAZO DE LIBERAÇÃO: em 30 dias após a conclusão da obra.	PRAZO DE EXECUÇÃO: 30 dias	
1	PLACA DE OBRA - RECURSO DE CONVÊNIO	%	100,00		0,00	0,77	
		RS	2.131,25		0,00	2.131,25	
2	RECUPERAÇÃO PRÉVIA DAS VIAS - RECURSO PRÓPRIO	%	45,21		54,79	3,02	
		RS	3.775,53		4.574,86	8.350,39	
3	DEMOLIÇÃO DE LOMBADA EXISTENTE - RECURSO PRÓPRIO	%	100,00		0,00	0,09	
		RS	260,24		0,00	260,24	
4	RECAPEAMENTO - RECURSO DE CONVÊNIO	%	12,39		87,61	89,12	
		RS	30.562,16		216.105,78	246.667,94	
5	SINALIZAÇÃO VIÁRIA - RECURSO DE CONVÊNIO	%	33,21		66,79	7,00	
		RS	6.433,11		12.937,89	19.371,00	

<b>RECURSOS DE CONVÊNIO</b>	<b>39.126,52</b>	<b>229.043,67</b>	<b>268.170,19</b>
<b>RECURSOS PRÓPRIOS</b>	<b>4.035,77</b>	<b>4.574,86</b>	<b>8.610,63</b>
<b>TOTAL</b>	<b>43.162,29</b>	<b>233.618,53</b>	<b>276.780,82</b>

Avaré, 22 de junho de 2020.

ASSINATURA: \_\_\_\_\_  
Arquiteto e Urbanista  
CAU: A143562-0

ASSINATURA: \_\_\_\_\_  
Eng.º Alexandre Leal Nigro  
Secretário de Planejamento e Transportes  
CREA: 5060938563

Nº OPERAÇÃO 0	Nº SICONV 0	PROPONENTE / TOMADOR PREFEITURA MUNICIPAL DE AVARÉ
------------------	----------------	---

APELIDO DO EMPREENDIMENTO / DESCRIÇÃO DO LOTE RECAPEAMENTO JARDIM BRABÂNCIA - TRECHO 1 / RECUPERAÇÃO ASFÁLTICA DA RUA PROF. SANTOS RODRIGUES ALVES, RUA	
--	--

Conforme legislação tributária municipal, definir estimativa de percentual da base de cálculo para o ISS:	100,00%
Sobre a base de cálculo, definir a respectiva alíquota do ISS (entre 2% e 5%):	5,00%

### BDI 1

TIPO DE OBRA Construção de Praças Urbanas, Rodovias, Ferrovias e recapeamento e pavimentação de vias urbanas
---

Itens	Siglas	% Adotado
Administração Central	AC	3,80%
Seguro e Garantia	SG	0,32%
Risco	R	0,50%
Despesas Financeiras	DF	1,02%
Lucro	L	6,64%
Tributos (impostos COFINS 3%, e PIS 0,65%)	CP	3,65%
Tributos (ISS, variável de acordo com o município)	ISS	5,00%
Tributos (Contribuição Previdenciária sobre a Receita Bruta - 0% ou 4,5% - Desoneração)	CPRB	0,00%
BDI SEM desoneração (Fórmula Acórdão TCU)	BDI PAD	23,38%

Situação	1º Quartil	Médio	3º Quartil
-	3,80%	4,01%	4,67%
-	0,32%	0,40%	0,74%
-	0,50%	0,56%	0,97%
-	1,02%	1,11%	1,21%
-	6,64%	7,30%	8,69%
-	3,65%	3,65%	3,65%
-	0,00%	2,50%	5,00%
-	0,00%	4,50%	4,50%
OK	19,60%	20,97%	24,23%

Os valores de BDI foram calculados com o emprego da fórmula:

$$BDI = \frac{(1+AC + S + R + G) * (1 + DF) * (1+L)}{(1-CP-ISS-CRPB)} - 1$$

Declaro para os devidos fins que, conforme legislação tributária municipal, a base de cálculo deste tipo de obra corresponde à 100%, com a respectiva alíquota de 5%.

Declaro para os devidos fins que o regime de Contribuição Previdenciária sobre a Receita Bruta adotado para elaboração do orçamento foi SEM Desoneração, e que esta é a alternativa mais adequada para a Administração Pública.

Observações:

AVARÉ/SP  
Local

terça-feira, 7 de julho de 2020  
Data

Responsável Técnico  
Nome: RODRIGO DIAS  
CREA/CAU: A143562-0  
ART/RRT: 9500402



TRECHO	TAMANHO		
R. PROF. SANTOS RODRIGUES ALVES	Comp. (m)	Larg. (m)	Área (m²)
Trecho 01	100,35	VARIÁVEL	794,32
<b>ÁREA TOTAL DOS TRECHOS DA RUA PROF. SANTOS RODRIGUES ALVES</b>			<b>794,32</b>

TRECHO	TAMANHO		
RUA ANANIAS PIRES	Comp. (m)	Larg. (m)	Área (m²)
Trecho 02	320,81	VARIÁVEL	2.476,14
<b>ÁREA TOTAL DOS TRECHOS DA RUA HUGO TAMÁSSIA</b>			<b>2.476,14</b>

TRECHO	TAMANHO		
RUA DR. DARY SILVEIRA BARCELO	Comp. (m)	Larg. (m)	Área (m²)
Trecho 03	124,71	VARIÁVEL	1.668,41
<b>ÁREA TOTAL DOS TRECHOS DA RUA DR. DARY SILVEIRA BARCELO</b>			<b>1.668,41</b>

TRECHO	TAMANHO		
R. TRAV. ANTÔNIO CARDOSO OLIVEIRA	Comp. (m)	Larg. (m)	Área (m²)
Trecho 04	58,31	VARIÁVEL	683,83
<b>ÁREA TOTAL DOS TRECHOS DA TRAV. ANTÔNIO CARDOSO OLIVEIRA</b>			<b>683,83</b>

TRECHO	TAMANHO		
R. MANUEL PRETO CARDOSO	Comp. (m)	Larg. (m)	Área (m²)
Trecho 05	108,20	7,30	789,86
<b>ÁREA TOTAL DOS TRECHOS DA RUA MANUEL PRETO CARDOSO</b>			<b>789,86</b>

<b>ÁREA TOTAL A SER RECAPEADO</b>	<b>6.412,50m²</b>
-----------------------------------	-------------------



**PREFEITURA DA ESTÂNCIA TURÍSTICA DE AVARÉ**  
SECRETARIA MUNICIPAL DE PLANEJAMENTO E TRANSPORTES

OBJETO  
**INFRAESTRUTURA - RECAPEAMENTO ASFÁLTICO**

LOCAL  
**ESTÂNCIA TURÍSTICA DE AVARÉ**

ÁREA TÉCNICA  
**PAVIMENTAÇÃO**

TÍTULO  
**PLANTA BAIXA DE RECAPEAMENTO NA RUA PROF. SANTOS RODRIGUES ALVES, RUA ANANIAS PIRES, RUA DR. DARY SILVEIRA BARCELO, R. TRAV. ANTÔNIO CARDOSO OLIVEIRA E RUA MANUEL PRETO CARDOSO.**

FOLHA  
**01/03**

ESCALA  
**INDICADA**

DATA  
**MAIO/2020**

PROPRIETARIA  
**PREFEITURA DA ESTÂNCIA TURÍSTICA DE AVARÉ**

RESPONSÁVEL TÉCNICO  
**RODRIGO DIAS  
ARQUITETO E URBANISTA - CAU A143562-0**

**PLANTA BAIXA - ÁREA DE RECAPEAM. ASFÁLTICO**  
ESCALA 1:750



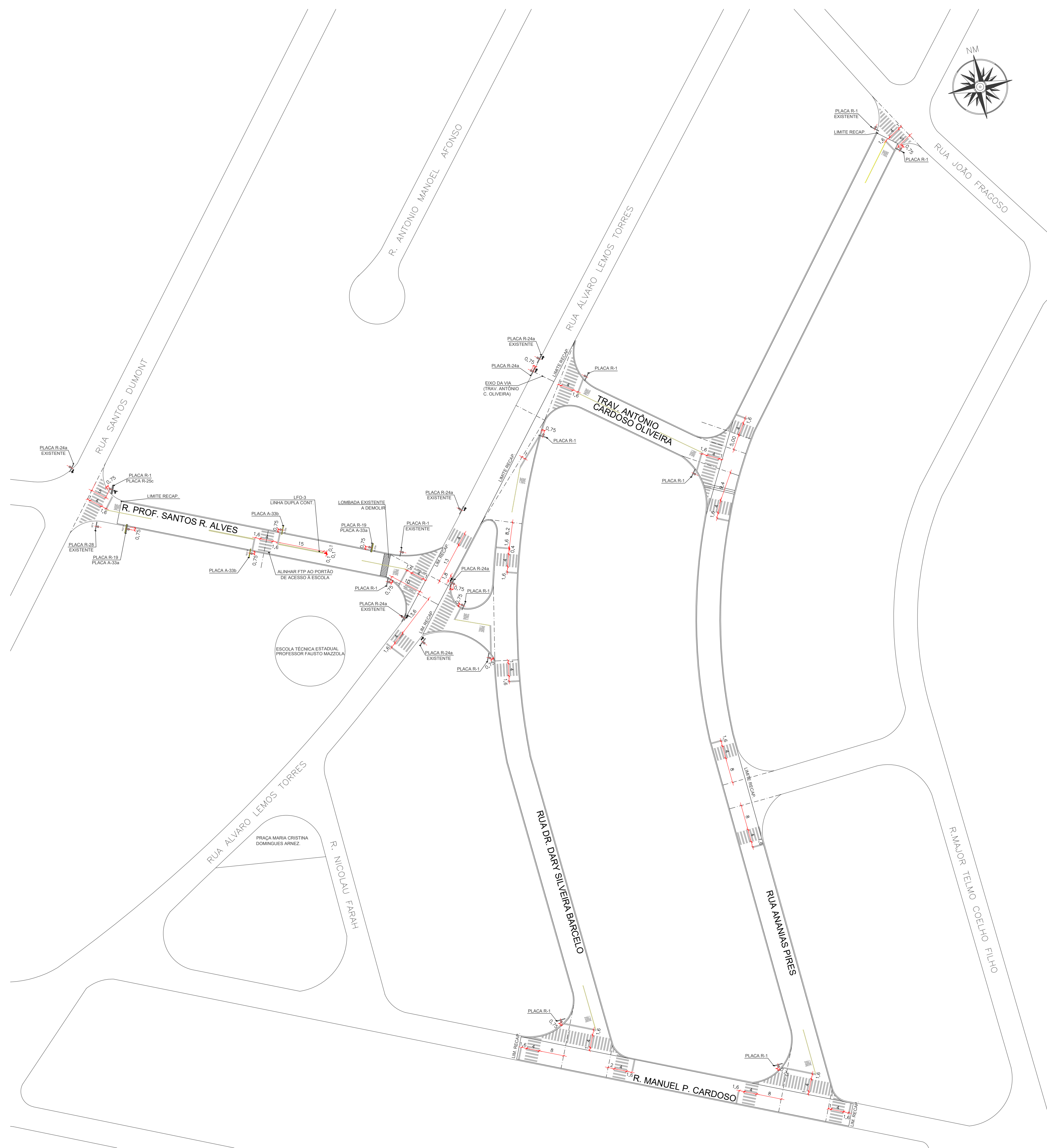

**PLANTA BAIXA - SINALIZAÇÃO VIÁRIA**  
ESCALA 1:750

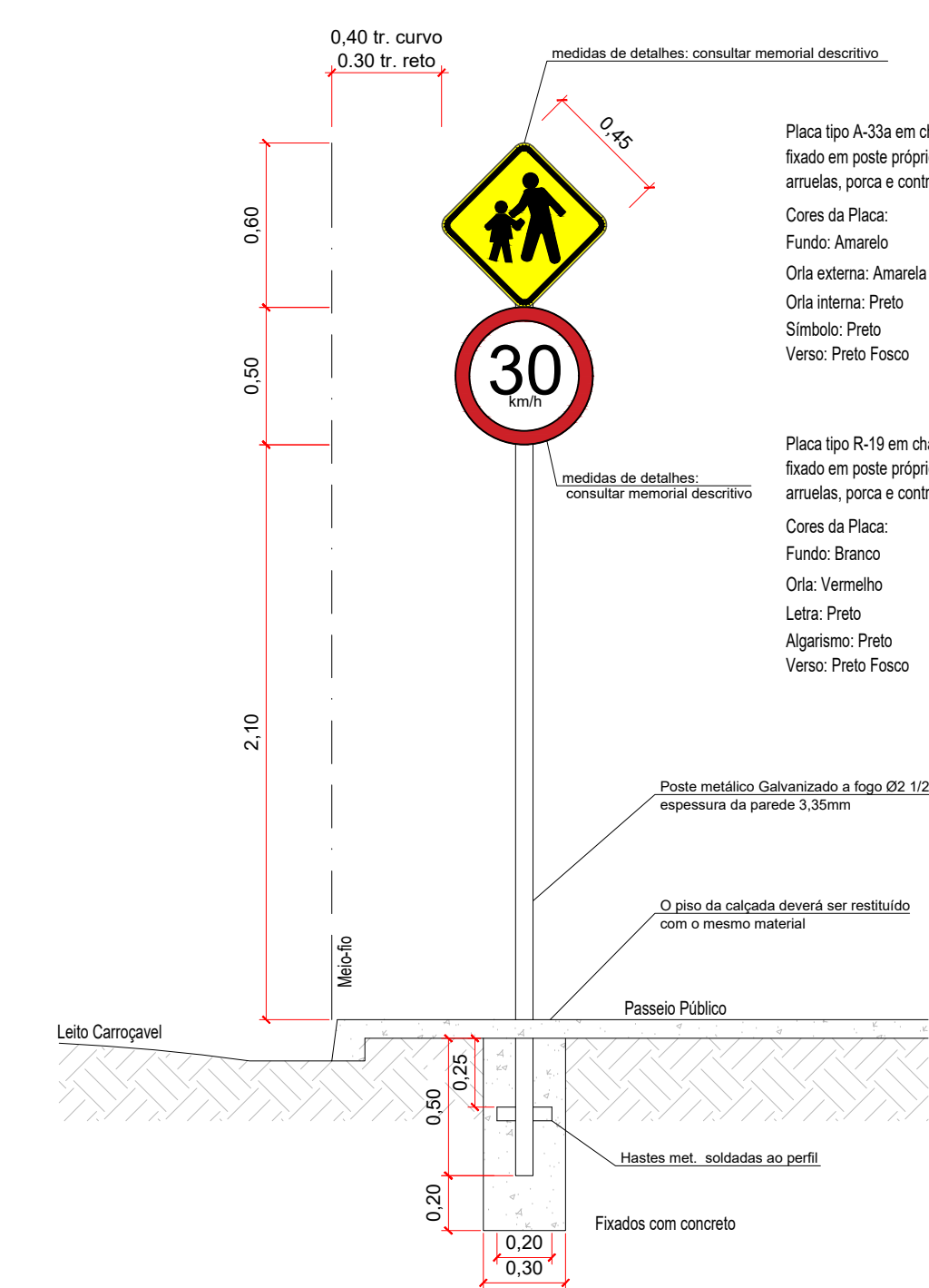

**A-33a (ÁREA ESCOLAR) E PLACA R-19 (VEL. MÁX. PERMITIDA) = 30KM/h**  
ESCALA 1:25

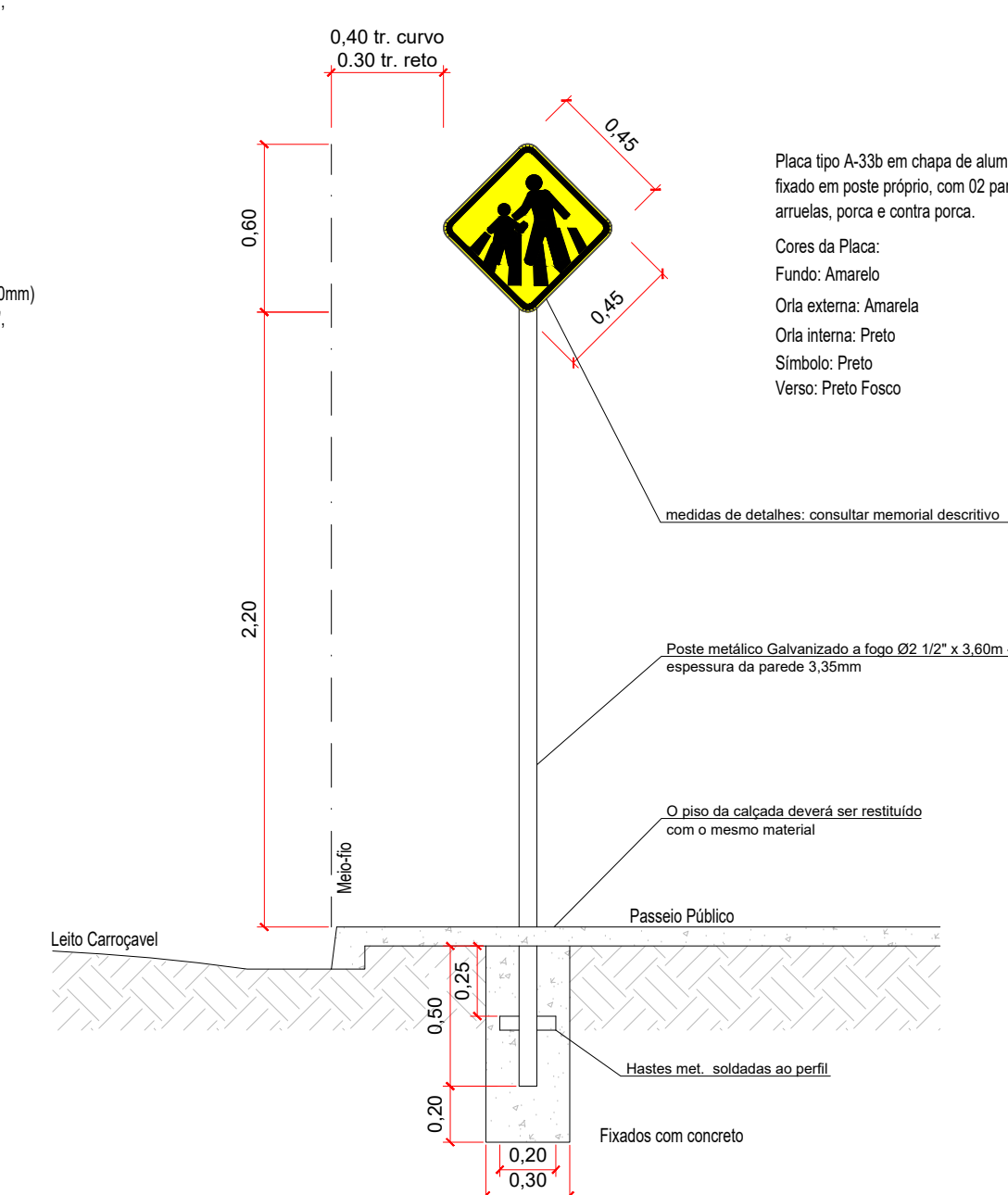

**PLACA A-33b (PASSAGEM SINALIZADA DE ESCOLARES)**  
ESCALA 1:25

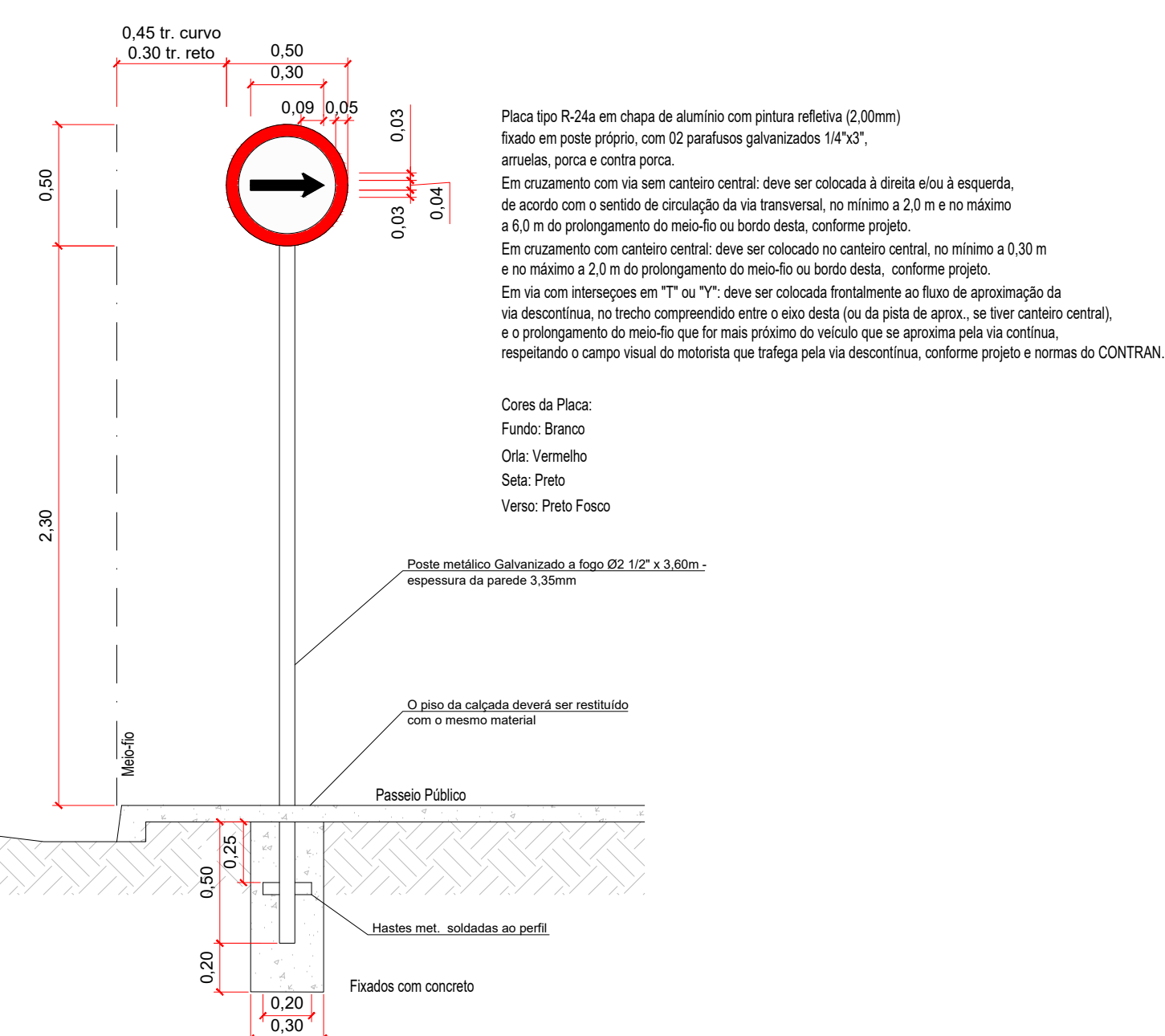

**PLACA R-24a (SENTIDO DE CIRCULAÇÃO DA VIA OU PISTA)**  
ESCALA 1:25

**FAIXA DE TRAVESSIA PEDESTRE (FTP-1)**  
ESCALA 1:50

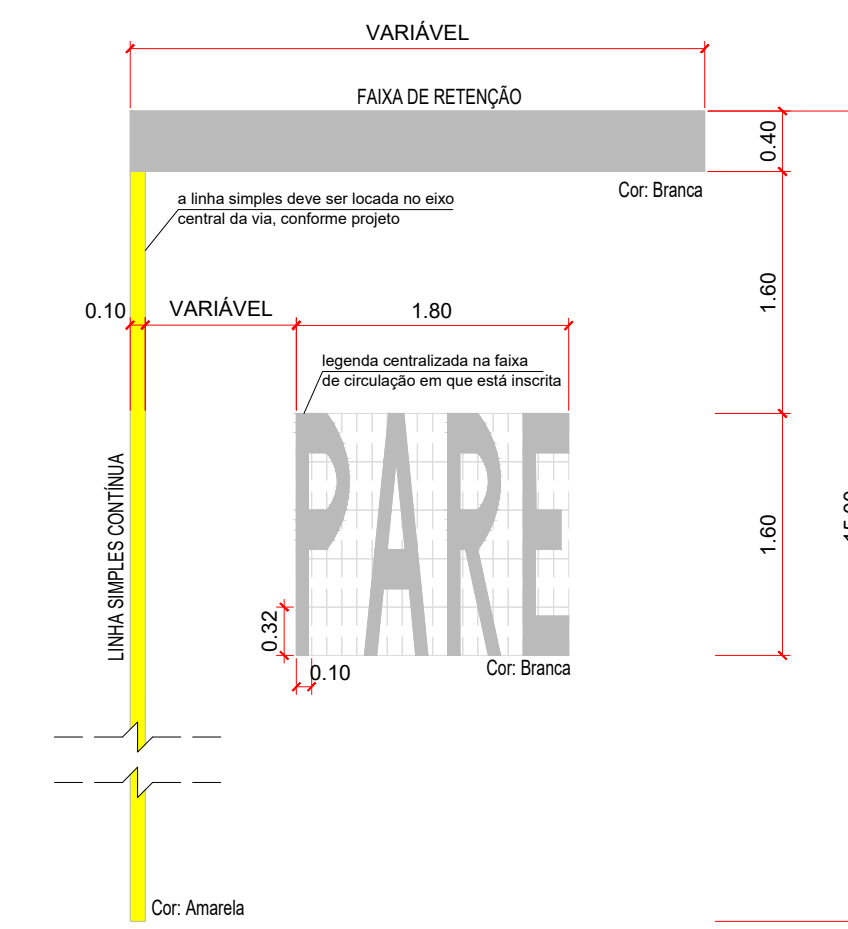
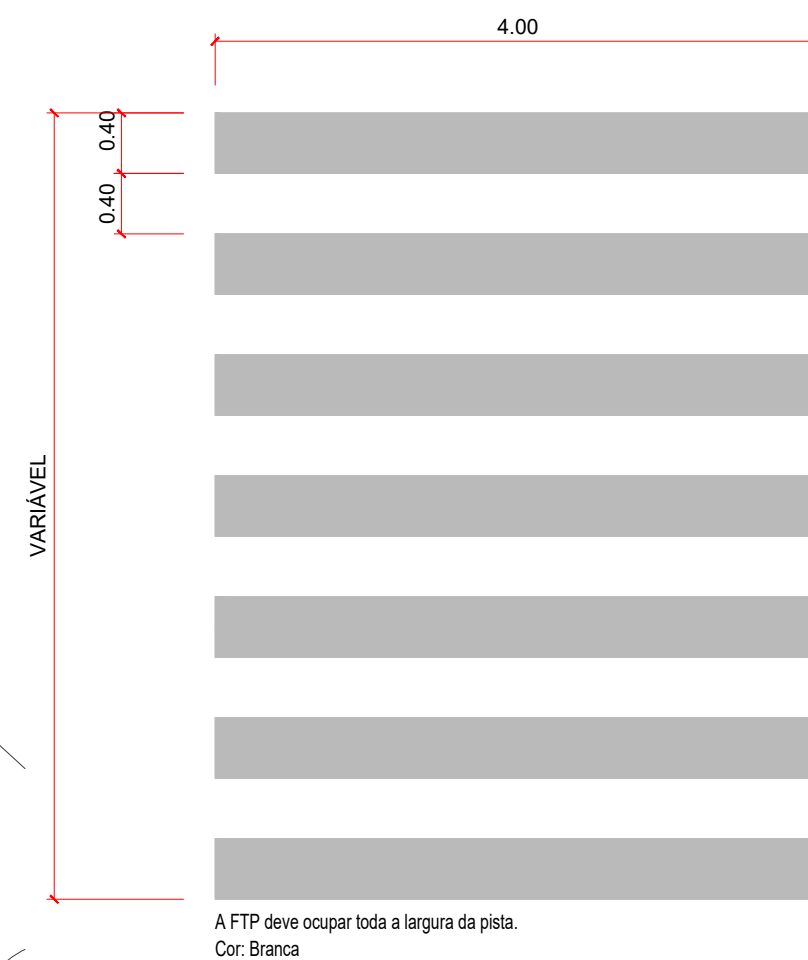

**FAIXA DE RETENÇÃO (LRE) - LINHA SIMP. CONTÍNUA (LFO-1)**  
ESCALA 1:50

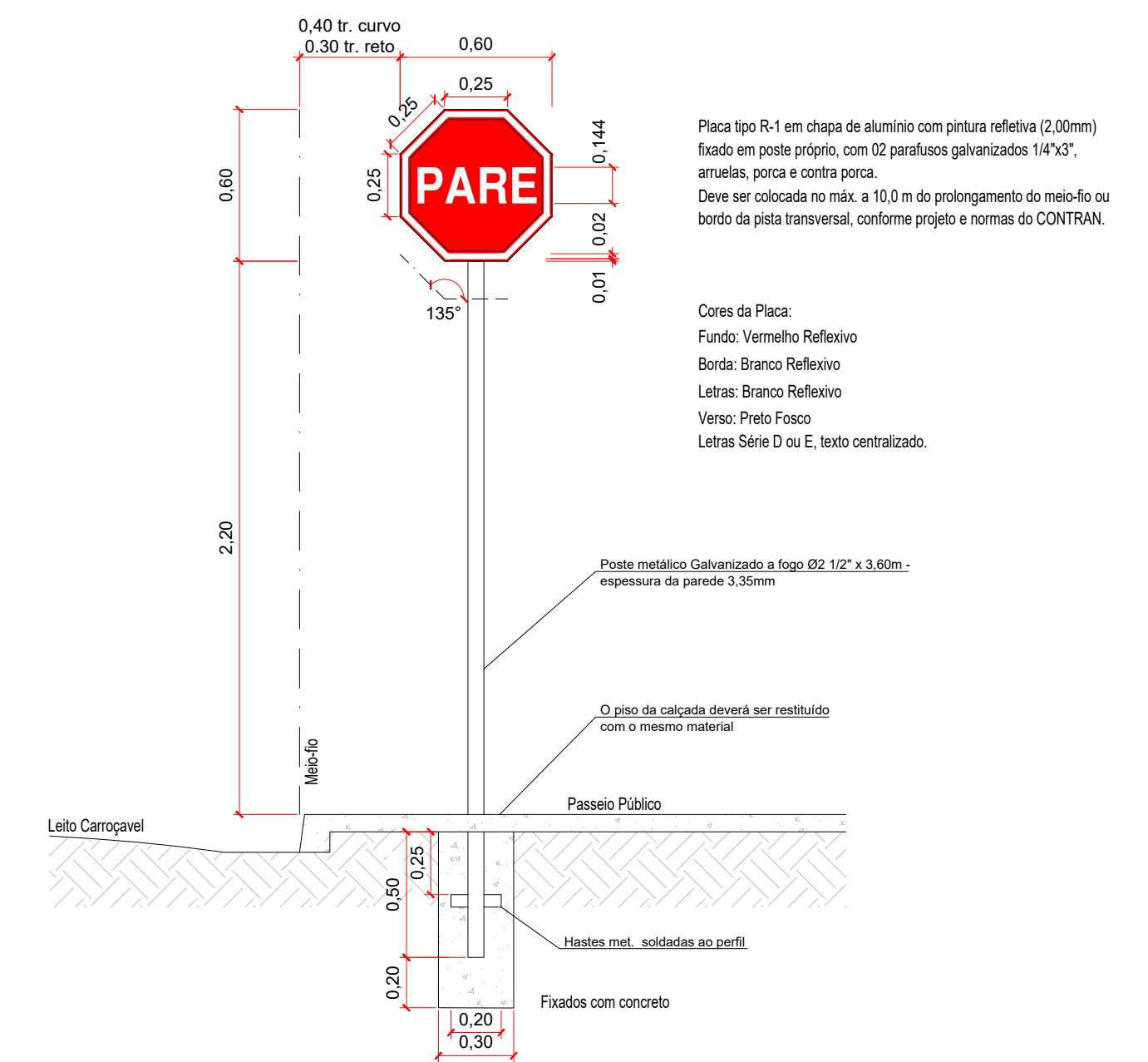

**PLACA R-1 (PARADA OBRIGATORIA)**  
ESCALA 1:25

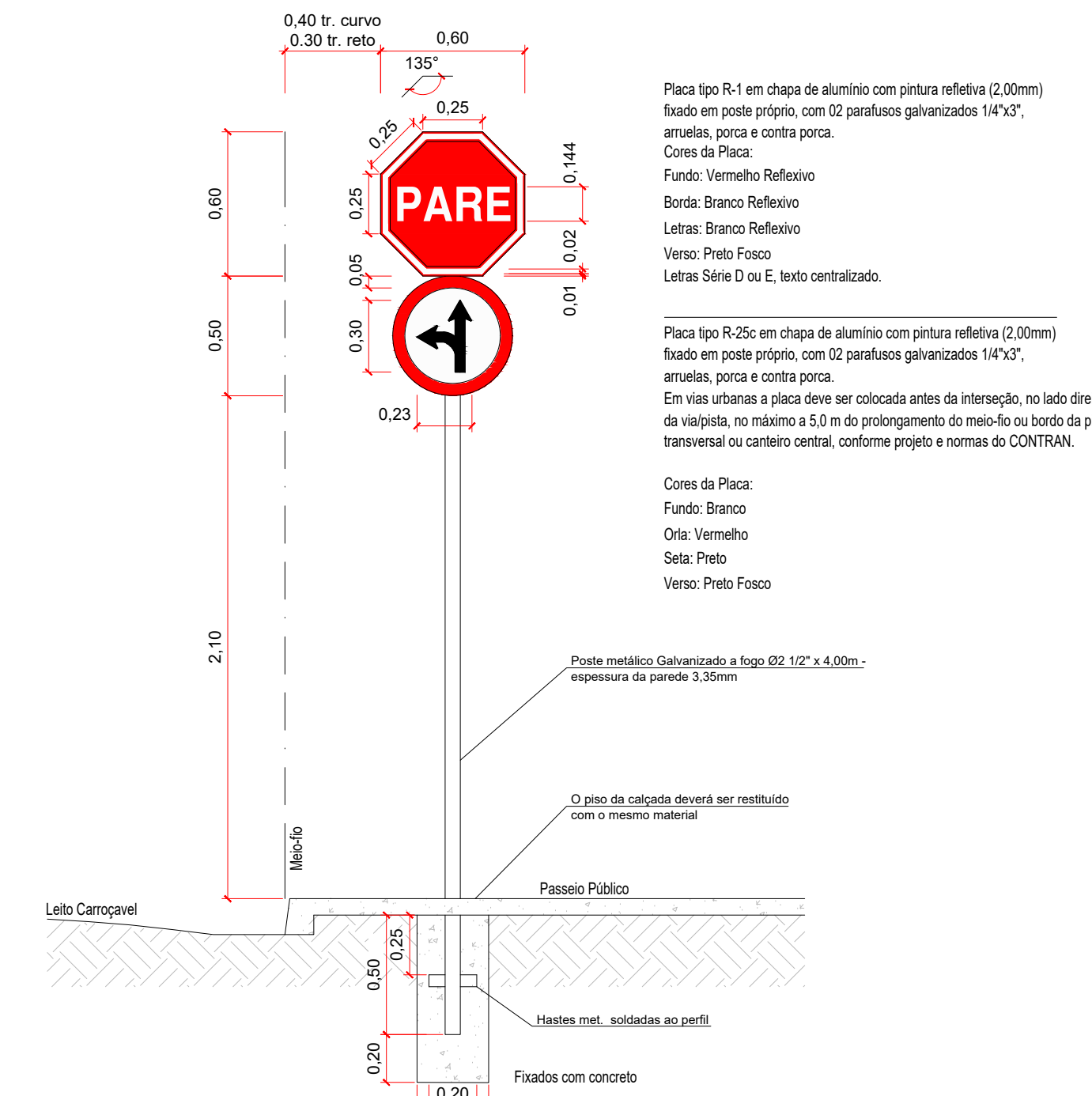

**PLACA R-1 (PARADA OBRIGATORIA) E PLACA R-25c (SIGA EM FRENTE OU À ESQUERDA)**  
ESCALA 1:25

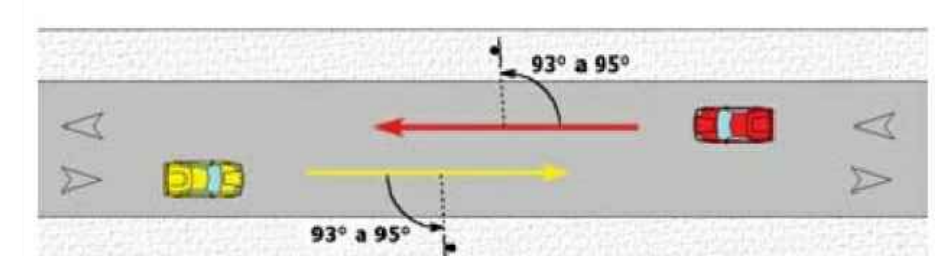

As placas de sinalização devem ser colocadas na posição vertical, fazendo um ângulo de 93° a 95° em relação ao sentido do fluxo de tráfego, voltadas para o lado externo da via.

**POSICIONAMENTO DE PLACAS NA VIA**  
SEM ESCALA



**OBJETO**  
INFRAESTRUTURA - RECAPEAMENTO ASFÁLTICO

**LOCAL**  
ESTÂNCIA TURÍSTICA DE AVARÉ

**ÁREA TÉCNICA**  
IMPLEMENTAÇÃO

**TÍTULO**  
PROJETO DE SINALIZAÇÃO VIÁRIA NA RUA PROF. SANTOS RODRIGUES ALVES, RUA ANANIAS PIRES, RUA DR. ARY SILVEIRA BARCELLO, R. TRAV. ANTONIO CARDOSO OLIVEIRA E RUA MANUEL PRETO CARDOSO.

**FOLHA**  
02/03

**INDICADAS**  
MAIO/2020

**PROPRIETARIA**  
PREFEITURA DA ESTÂNCIA TURÍSTICA DE AVARÉ

**RESPONSÁVEL TÉCNICO**  
RODRIGO DIAS ARQUITETO E URBANISTA - CAU A143562-0





PREFEITURA DA ESTÂNCIA TURÍSTICA DE AVARÉ  
SECRETARIA MUNICIPAL DE PLANEJAMENTO E TRANSPORTES

### MAPA DO MUNICÍPIO

LOCAL	ÁREA TÉCNICA
ESTÂNCIA TURÍSTICA DE AVARÉ	URBANISMO
TÍTULO	FOLHA
LOCALIZAÇÃO DA OBRA	03/03
ESCALA	DATA
SEM ESCALA	MAIO/2020

PROPRIETARIA  
PREFEITURA DA ESTÂNCIA TURÍSTICA DE AVARÉ

RESPONSÁVEL TÉCNICO  
RODRIGO DIAS  
ARQUITETO E URBANISTA - CAU A143562-0

APROVAÇÃO

ÁREA DE RECAPEAMENTO